# Saguenay ancestral

Bulletin de la Société de généalogie du Saguenay

Printemps 2002

Volume 3 numéro 2

PRIX 5$

**La généalogie: un voyage passionnant dans le temps**

POSTE - PUBLICATION COMMERCIALE
SAGUENAY ANCESTRAL CONV.: 40035542

# La Société de généalogie du Saguenay

La Société de généalogie du Saguenay est une corporation sans but lucratif aussi enregistrée comme organisme de charité. La Société est membre de la Fédération québécoise des sociétés de généalogie (F.Q.S.G.) et du Groupe BMS2000.

## Ses buts, adoptés à son assemblée générale annuelle du 30 mars 1999, sont :

Grouper toutes les personnes intéressées à la généalogie et désireuses de participer à des recherches, des études, des rencontres ou à toute autre activité favorisant la connaissance en généalogie par l'échange et l'entraide mutuelle.
Acquérir, publier, diffuser et rendre accessible tout document ou écrit relatif à la connaissance en généalogie.
Acquérir des instruments ou des outils facilitant la recherche en généalogie.

## Siège social

930, rue Jacques-Cartier Est, local C.602
Chicoutimi (Québec) G7H 7K9 **Tél. : (418) 693.8266**
**Site internet :** http://www.cybernaute.com/sgs/default.htm
**Courriel :** sgs@cybernaute.com

## Historique de la Société de généalogie du Saguenay

Le 20 septembre 1953, au cours d'une réunion de la Société généalogique canadienne-française, était fondée une section de généalogie au sein de la Société historique du Saguenay qui deviendra porteuse de la future Société. Le 27 décembre 1979, La Société généalogique du Saguenay obtenait ses lettres patentes la constituant en corporation sans but lucratif. Elle obtenait ses lettres patentes supplémentaires le 5 août 1999 la dénommant pour l'avenir La Société de généalogie du Saguenay.

## Heures d'ouverture

L'après-midi, du lundi au vendredi, de 13 h à 16 h
En soirée, le mardi, de 19 h à 22 h

## Cotisation des membres

Membre étudiant* ..... 15 $
Membre régulier ..... 30 $
Membre et conjoint ..... 40 $
Membre bienfaiteur ..... 100 $
Membre à vie ..... 300 $

(*étudiant à temps complet du secondaire ou du CEGEP)

## Les administrateurs

| | | |
|---|---|---|
| Jean-Claude Hudon (964) | président | de Chicoutimi |
| Fernand Gagnon (711A) | vice-président | de La Baie |
| Normand Dumas (1159) | trésorier | de Chicoutimi |
| Jacques Tremblay (1250) | secrétaire | de Chicoutimi |
| Jacques Gagnon (479) | directeur | de Chicoutimi |
| Raymond Bouchard (1262) | directeur | de Chicoutimi |
| Hélène Couture (1210) | directeur | de Chicoutimi |
| Jean-Claude Duguay (1313) | directeur | de Saint-Honoré |
| Jean-Charles Parent (213) | directeur | de Chicoutimi |

## Les employés

| | |
|---|---|
| Murielle Beaulieu (1094B) | secrétaire-réceptionniste de Jonquière |
| Dany-Charles Potvin | technicien en documentation de Jonquière ◆ |

# Le blason et le drapeau

Le blason a été adopté dans les règlements généraux de la Société de généalogie du Saguenay lors de l'assemblée générale annuelle des membres tenue à Chicoutimi le 30 mars 1999. Conception de Jacques Gagnon (479), description héraldique de Michel Langlois, archiviste, généalogiste et héraldiste de Québec.

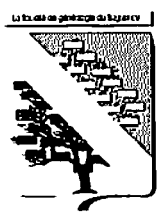

## Description héraldique du blason

*Tranché de sinople et d'or, chargé d'un arbre de sable portant sur ses branches en pointe quatorze rectangles de gueules et en chef douze rectangles d'argent posés horizontalement, à une bande d'argent brochant sur le tout.*

Les couleurs du blason renvoient à celles du drapeau du Saguenay. Elles expriment ici les liens qui unissent La Société de généalogie du Saguenay et la population du Royaume du Saguenay.

## Description héraldique du drapeau

*Coupé de sinople et d'or à la croix d'argent bordée de gueules brochant sur le tout.*

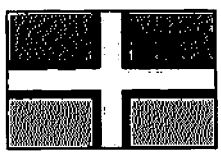

Le drapeau saguenéen a flotté pour la première fois le 4 juillet 1938 lors des fêtes du centenaire du Saguenay à Grande-Baie. Monseigneur Victor Tremblay en est l'instigateur. Depuis 1938, le drapeau est mis à l'honneur tous les 11 juin, lors de la fête du Saguenay-Lac-Saint-Jean.

## Symbolique du drapeau

Les créateurs du drapeau ont bien représenté les principaux éléments qui caractérisent notre région :

*La richesse de nos forêts est symbolisée par le vert feuille des deux rectangles du haut.*

*L'élément de base de la vie, l'agriculture, est représenté par le jaune doré. Il est en bas comme le sol qui porte et produit la vie.*

*L'industrie et le commerce, dont les rôles se complètent et dont l'activité s'étend à tous, sont représentés par le gris argent croisant tout le champ du drapeau.*

*La population régionale, active et vigoureuse, élément vital qui met en valeur toutes les ressources de la région, est symbolisée par le rouge vif qui entoure la croix et qui est placé comme couleur de liaison.* ◆

*Saguenay ancestral*

**Volume 3, numéro 2**

*Bulletin publié 2 fois par année par La Société de généalogie du Saguenay*

Les textes publiés dans le ***Saguenay ancestral*** n'engagent que la responsabilité de leur auteur. Toute reproduction est interdite sans l'autorisation préalable des auteurs qu'on peut obtenir en s'adressant à la Société.

***Comité du bulletin***
Fernand Gagnon
Jean-Charles Parent

***Saisie des textes et révision***
Murielle Beaulieu
Jean-Charles Parent
Fernand Gagnon

***Photos de la couverture***
- Photographies de famille appartenant à Jacques Gagnon et à Jean-Charles Parent.
- Copie partielle de l'acte de mariage de Guillaume Couillard et de Guillemette Hébert à Québec le 26 août 1621.

***Montage des textes***
Jean-Charles Parent

***Graphisme de la couverture, conception graphique et imprimeur de la couverture***
ICLT inc.
Chicoutimi

***Imprimeur du cahier intérieur et reliure***
Procédé infographique
Les ateliers du Cégep de Chicoutimi
Chicoutimi

***Dépôt légal***
Deuxième trimestre 2002
Bibliothèque nationale du Québec
Bibliothèque nationale du Canada
ISSN 1493-3101
Envoi de publication
numéro de permis : 40035542
Postes Canada – numéro de client : 04023153-99

# Sommaire

**juin 2002**

Éditorial (Jean-Claude Hudon)..... page 2

Centenaire : Ludger Brisson (Fernand Gagnon).....page 3

Quelques nouvelles (Jean-Charles Parent)..... page 4

Indiscrétion et généalogie (Jean-Claude Hudon).....page 5

Le pouvoir de la généalogie (Paul-Emile Parent) .....page 6

In mémoriam : Mgr. Marius Paré (J.-Chs Parent.....page 7

Julien Fizel ancêtre d'Évariste Loisel? (Clément Lévesque).....page 8

Les Murray : nés de parents inconnus! (Raymond Guérin).....page 10

Mes recherches sur les Courure (Hélène Couture).....page 15

Participants à la Guerre civile américaine (C. Lévesque).....page 16

Synonymes (Dany-Charles Potvin).....page 16

Que de travail! (Jean-Claude Hudon).....page 17

Liste des dons en volumes et autres; décès..... page 18

Nos petites annonces.....page 19

Nouveaux membres..... page

Nos partenaires..... page

*La Société de généalogie du Saguenay*

*souhaite à toutes et à tous*

*Bonnes Vacances*

# Rapport du président

## 2001-2002

*Jean-Claude Hudon (964), président*

Quand nous déshabituerons-nous de l'habitude? Voilà une drôle de question à poser dès le début d'un rapport annuel de président qui, chaque année au moment de l'assemblée générale, doit soumettre à ses membres un compte rendu des activités que votre Société a déployées au cours de la dernière année pour rencontrer les besoins de ses membres. Ce que laisse sous-entendre une telle question nous oblige immédiatement à faire les distinctions de bonnes et mauvaises habitudes.

Les bonnes, généralement on doit les conserver. Pour un généalogiste, celle de fréquenter régulièrement le local, d'échanger des informations avec d'autres collègues, de traiter soigneusement les documents écrits, d'éviter le mélange de fiches consultées, de respecter une certaine discrétion dans la salle de recherche, toutes sont des habitudes qui doivent être conservées, voire développées.

Quant aux mauvaises, elles sont souvent le contraire de celles déjà énoncées. Cependant, celle qui est la plus dommageable pour votre Société, c'est le mélange des fiches consultées. Il ne faut pas oublier la nécessité d'un bon classement de la documentation. C'est la base qui facilite le travail de recherche. Il ne faut pas oublier que dans l'abondance des documents, une fiche mal classée est une fiche perdue et le travail des chercheurs se trouve ainsi compliqué. Un tel manque de soin crée à vos responsables un surplus de travail qu'ils ne sont pas toujours capables d'assumer de façon continue.

Toujours du côté des bonnes habitudes, celle de vous soumettre annuellement le compte rendu des activités de votre conseil est à conserver à l'instar de l'obligation légale que nous avons de tenir une telle réunion. Les membres du Bureau de direction se sont réunis à onze reprises pour régler les affaires courantes de votre Société. L'augmentation du membership est de plus de 80 membres au cours de la dernière année. C'est de loin une des meilleures années sur le plan recrutement. On doit faire plus si on veut maintenir un standing enviable de fonctionnement. Sur le plan financier, votre Société, sans être en mauvaise posture, doit améliorer sa performance; ce qui lui permettrait d'atteindre plus facilement certains objectifs. Parmi les activités de la dernière année, on doit souligner :

- Emission de radio bi-mensuelle sur la généalogie
- Renouvellement du contrat de Dany-Charles Potvin, technicien en documentation
- Maintien du secrétariat
- Classification des fiches de mariages et récupération de 500 fiches
- Présence dans les bibliothèques de Chicoutimi et de La Baie
- Projet Carrière 2000
- Bulletin et autofinancement
- Déception de PAC
- Remplacements au poste de secrétaire du Bureau de direction
- Subvention : Coup de cœur, coup de main
- Loi d'accès à l'information
- Acquisition de quatre nouveaux ordinateurs
- Dossier Notre-Dame de Grâces
- Cours de généalogie
- Représentation au XXième anniversaire de la S.G.Q.
- Gestion des erreurs
- Echanges d'information avec Sept-Iles
- Refus de groupes d'étudiants
- Fonctionnement des comités
- Rencontre BMS 2000 à Trois-Rivières.
- Conseil provincial à Montréal, novembre 2000
- Corrections aux publications
- Fête des bénévoles
- Absence au congrès provincial
- Visite à Roberval

(suite page 3)

# Rapport du président
## 2000-2001 (suite)

D'autres points plus administratifs ont occupé vos administrateurs au cours de la dernière année.

Tous ceux, que vous avez élus, s'acquittent d'une façon exemplaire du mandat que vous leur avez confié. Un seul administrateur connaît des empêchements majeurs. Dans un tel contexte, vous comprendrez que la tâche de président est plus facile à accomplir. Votre Société envisage l'avenir avec optimisme et déjà des projets pour la prochaine année sont pressentis pour permettre à votre Société d'offrir un meilleur support à ses membres. Dans les projets que votre futur conseil pourrait développer, on peut déjà mentionner :

- Production des dossiers familles
- Projet d'un logiciel pour le traitement des documents maisons
- Nouvelles publications
- Compléter l'information 1971-1994 etc...
- Campagne de financement, etc...

C'est une année bien remplie qui vient de se terminer. Nous tenons à souligner d'une façon particulière le soutien indéfectible de la Fondation de l'Université du Québec qui soutient votre Société en la logeant gratuitement dans des locaux très appréciés. La collaboration que nous recevons de tout le personnel de l'édifice est digne de mention. Je réitère toute mon admiration à l'égard de chacun des administrateurs qui me supportent dans la conduite des affaires de la Société. Je n'ai plus qu'un souhait à exprimer à la fin de ce rapport : que la fidélité des membres à leur Société puisse se poursuivre et se développer. Mes remerciements les plus sincères à la secrétaire Murielle Beaulieu et à Dany-Charles Potvin. ❖

*la S.G.S....j'ai des racines à fleurs de cœur...*

# Centenaire

### Ludger Brisson, 100 ans

Ludger Brisson, fils de Narcisse Brisson et de Elzire Bolduc, est né le 17 février 1902 à Saint-Fulgence. Le parrain était Siméon Gagnon et la marraine Marie Simard, son épouse. M. Brisson fut barbier et commerçant. Il s'impliqua aussi sur le plan social en occupant le poste de commissaire scolaire et en faisant partie de la chorale de la paroisse. Il a également siégé au conseil municipal de Saint-Fulgence pendant huit ans.

Pierre Brisson et Marie Navarre vers 1640, Aunis, France.

1. René Brisson et Anne Vézina, contrat Vachon le 6 septembre 1664.

2. Charles Brisson et Marie Letarte, mariés le 25 novembre 1698 à l'Ange-Gardien.

3. Ignace Brisson et Marguerite Lavoie, mariés le 1er décembre 1731 à Baie Saint-Paul.

4. Barthélémi Brisson et Clothilde Desbiens, mariés le 1er octobre 1770 à l'Ile-aux-Coudres.

5. Jean-Baptiste Brisson et Judith Simard, mariés le 7 août 1798 aux Éboulements.

6. Bernard Brisson et Élisabeth Bergeron, mariés le 8 février 1820 à l'Ile-aux-Coudres.

7. Télesphore Brisson et Antoinette Dassylva, mariés le 10 mai 1847 à La Malbaie.

8. Narcisse Brisson et Elzire Bolduc, mariés le 6 février 1882 à Saint-Fulgence.

9. Ludger Brisson et Rose-Alba Girard, mariés le 8 juillet 1925 à Saint-Fulgence.

*Les recherches de cette lignée ont été faites par Fernand Gagnon (711A).* ❖

# Quelques nouvelles

*Jean-Charles Parent (213)*

**Assemblée générale annuelle de la S.G.S.**
L'assemblé générale annuelle a eu lieu le mardi 26 mars 2002 à 19 heures. Les membres du bureau de direction sont : Jean-Claude Hudon, président, Fernand Gagnon, vice-président, Normand Dumas, trésorier, Jacques Tremblay, secrétaire, Hélène Couture, Raymond Bouchard, Jacques Gagnon et Jean-Charles Parent, directeurs.

**Ouverture pendant l'été**
Notre horaire d'été commence le 10 juin. La Société restera ouverte pendant la période estivale aux jours et aux heures suivantes : du lundi au vendredi de 13 heures à 16 heures et ce du 10 juin au 30 août inclusivement. La Société de généalogie du Saguenay reprendra toutes ses activités régulières dès le 3 septembre.

**Bulletin de la Fédération**
Dans *Info-généalogie* (le bulletin de la Fédération québécoise des sociétés de généalogie) volume 14, no 1, nous retrouvons quelques statistiques intéressantes. La Fédération compte 36 sociétés regroupant plus de 11 400 membres actifs. Montréal compte 3 500 membres, Québec 1 500 membres. Six capitales régionales regroupent entre 280 et 540 membres, soit Trois-Rivières, Rimouski, Sherbrooke, Gatineau et Saguenay. Quatre autres régions de la couronne montréalaise comptent un membership de 270 à 650 généalogistes, soit, Longueuil, Joliette, Saint-Eustache et Saint-Jérôme.

Des sociétés mixtes (histoire et généalogie) comptant de 180 à 245 membres se trouvent à Salaberry-de-Valleyfield, Trois-Pistoles, Saint-Jean-sur-Richelieu et Rivière-du-Loup. Les 21 sociétés restantes se divisent en deux groupes à peu près égaux : celles de 80 à 160 membres et celles qui ont moins que ce nombre. Elles se partagent en autant de sociétés mixtes et de sociétés de généalogie.

Petites, moyennes ou grandes, les sociétés québécoises de généalogie publient; 30 ont un bulletin périodique et 22 ont produit des répertoires généalogiques au cours des deux dernières années. De plus, elles se sont résolument mises aux nouvelles techniques d'information et de communication; 15 disposent d'un télécopieur, 23 possèdent leur site Internet et 34 utilisent le courrier électronique.

**Candidats recherchés**
Comme le prévoit les statuts de la Fédération, il y aura élection lors de l'assemblée générale annuelle de la Fédération qui se tiendra à 10h45 le 9 juin 2002 à Sherbrooke. Cette année, quatre postes sont à combler. Pensez-y! Cette assemblée couronne le congrès de généalogie de la Fédération qui se tiendra les 7, 8 et 9 juin 2002 au Centre des congrès de l'hôtel Delta à Sherbrooke. Pour plus de renseignements, contactez la Société de généalogie des Cantons de l'Est. Téléphone : (819) 821-5414; courriel : sgce@libertel.org ou le site de la Société : http://genealogie.org/club/SGCE

**Fichier Origine**
Le fichier Origine compte 3691 entrées dont les données couvrent l'ensemble du territoire français ainsi que plusieurs autres pays européens d'où proviennent les ancêtres des Québécois d'aujourd'hui. Le fichier est accessible gratuitement sur Internet à l'adresse suivante : http://genealogie.com/fichier.origine Le coordonnateur du Fichier Origine demeure toujours Marcel Fournier (marcel.fournier @sympatico.ca).

**Bibliographie**
Cinq ans après la publication de la *Bibliographie des ouvrages généalogiques 1980-1990*, la Fédération québécoise des sociétés de généalogie et la Société généalogique canadienne-française ont uni leurs efforts pour produire la *Bibliographie des ouvrages généalogiques 1990-2000* qui devrait normalement être disponible lors du congrès de juin prochain à Sherbrooke. ❖

*Bonne lecture*

# Indiscrétion et généalogie

*Jean-Claude Hudon (964)*

Dans notre publication de l'hiver dernier nous posions la question : les généalogistes sont-ils des indiscrets? En réponse à cette question, nous vous informions d'un avis juridique demandé par la Fédération québécoise des sociétés de généalogie sur la protection du droit à la vie privée et les généalogistes. Ce rapport, disponible à votre Société, fait plusieurs recommandations aux généalogistes pour éviter d'être pris au piège d'une nouvelle loi . Je vous fais donc part des principales recommandations.

« Nous recommandons la mise en garde suivante afin de ne pas divulguer un renseignement personnel relié aux cas suivants :

1. La mention des parents biologiques lors de l'adoption légale survenue depuis 1924 (adoption légale existe au Québec depuis 1924, avant il s'agissait d'adoption de faits);
2. Les faits reliés à une ascendance lors du désaveu de paternité ou de maternité non déclaré officiellement par jugement final.
3. L'acte de naissance antérieur et l'acte de mariage, le cas échéant lors de changement de sexe ou de nom.
4. La mention d'une naissance in vitro par insémination ou mère porteuse même si connue officiellement, ou toute situation reliée à la procréation médicalement assistée.
5. Les infractions criminelles imputées ou commises par des mineurs, selon la loi sur les jeunes contrevenants.
6. Les maladies héréditaires ou transmises sexuellement.
7. Les adresses personnelles complètes autres que le nom ou de la ville ou du village.

Nous croyons qu'un généalogiste peut publier les résultats de son enquête généalogique concernant une personne pour les éléments suivants (en autant que l'information, le cas échéant, ait été obtenue licitement des actes de l'État civil avant le 1er janvier 1994) dans la mesure où ils sont exacts et non divulgués dans un but malveillant :

1. Date et lieu de la naissance des parents et des parrains le cas échéant;
2. Date et lieu du mariage, noms des personnes mentionnées à l'acte et personne conjointe;
3. Date et lieu de la naissance de ses enfants.
4. Date et lieu de son décès;
5. Date et lieu de décès de la personne conjointe;
6. Sa profession ou les métiers exercés;
7. Le nom de son employeur;
8. Les achats de biens immobiliers effectués.

Il est vrai que la nouvelle loi sur la protection du droit à la vie privée est limitative. Quand on observe de plus près la réalité de la plupart des chercheurs en généalogie, ils s'en tiennent aux huit derniers items mentionnés et quelques points supplémentaires qui ne dérogent généralement pas à la loi sur la protection du droit à la vie privée. Quant à ceux qui veulent aller plus loin et entreprendre un travail en profondeur pour des fins de publication, ils ne devraient pas se limiter au cours de leurs recherches. Ils devraient transcrire tout ce qui leur apparaît d'intérêt pour la réalisation de leur travail. Cependant, au moment de la finalisation du projet et avant sa publication, ils devraient prendre soin de l'épurer d'une façon ou d'une autre pour ne pas contrevenir à la loi.

D'une façon plus précise, il est clair que des amendements législatifs devront être adoptés afin d'assouplir certains points qui apparaissent tant aux généalogistes férus, aux archivistes et aux historiens comme trop contraignants. Le droit à la vie privée n'est pas un droit absolu. «Il doit être balisé par les droits du généalogiste à sa liberté d'expression et le droit du public à l'information, à la mémoire collective». Cependant, pour respecter la loi et éviter aux chercheurs des inconvénients, la Fédération s'est dotée d'un code d'éthique qui donne aux chercheurs en généalogie les balises

nécessaires pour répondre, au minimum, aux exigences de cette loi. Votre Société, en adhérant à la Fédération adhère aussi à ce code d'éthique. Tous nos membres, au moment de leur adhésion, reçoivent une copie de ce code qui leur permet de connaître le cadre à l'intérieur duquel ils peuvent travailler.

De plus, il faut comprendre qu'une société est en constante évolution et que le droit aussi est en évolution. Il y aura certainement, au cours des prochaines années, des interprétations judiciaires de cette loi qui permettront un éclaircissement sur de nombreux points. Notre Fédération devra aussi faire certaines représentations auprès du législateur pour exiger des assouplissements à ce texte de loi. Nous devrons donc être alertes et travailler en collaboration pour faire en sorte que l'accès à l'information et le travail des chercheurs en généalogie soient facilités et qu'on parvienne à un équilibre souhaité entre le droit à la vie privée et le droit à l'information.❖

## Le pouvoir de la généalogie

*"La généalogie a le merveilleux pouvoir de nous rapprocher autant de nos fruits que de nos racines !"*

*Paul-Émile Parent*

C'est vers l'âge de 13 ans que j'ai eu mon premier contact avec la généalogie. Mon professeur m'a révélé que mon ancêtre Pierre Parent venait de Saintonge, en France. Je me souviens d'avoir ressenti une certaine fierté d'apprendre cela. Le temps a passé, apportant avec lui d'autres préoccupations plus appropriées à mon âge.

Beaucoup plus tard, une autre rencontre a éveillé en moi cette passion qui, j'en suis convaincu, est latente dans chaque être humain. Lors de rencontres familiales, j'en profite pour questionner mes parents et les échanges s'orientent rapidement vers les ancêtres immédiats. Je suis avide de tout connaître sur la famille de mon père, de ma mère et de mes grands-parents. Malheureusement, la famille de ma mère étant peu nombreuse, les informations sont difficiles à obtenir. Je m'intéresse donc davantage à la famille Parent. Et nous voilà, mon père et moi, sur les routes de la Beauce, en quête des endroits où son grand-père, son père et lui, ont jadis vécu. Au cours des nombreuses visites de ces lieux pleins de souvenirs pour lui, nous rencontrons et échangeons avec des personnes qui vivent sur *«le bien»* de son grand-père et de son père. L'histoire de cette famille réapparaît progressivement avec ses moments de bonheur et de malheur, de joies et de peines, d'espoir et de désespoir, de naissances et de morts.

Au fur et à mesure que je pénètre dans les *«mystères»* de mes ancêtres, je me sens comme étant moi-même partie prenante de ces souvenirs et je me rapproche de ces hommes et de ces femmes qui ont contribué à me façonner tel que je suis. Si chaque personne est unique, c'est justement par l'ensemble des gênes qui lui vient de ses ancêtres, autant du côté maternel que du côté paternel. Sans trop m'en apercevoir, je me retrouve au cœur de ma généalogie.

Comme les témoins du passé se font de plus en plus rares, je prends conscience qu'il devient important d'être soi-même une mémoire vivante pour ses enfants et ses petits-enfants. Je me suis donc mis à colliger toutes les informations pertinentes au sujet de tous les membres de chaque branche de la famille de mon père et de ma mère, à partir des oncles et tantes jusqu'aux derniers-nés de la famille. Les dates et les lieux de chaque événement sont nécessaires en généalogie, mais l'histoire qui entoure ces événements est fort importante aussi, rendant le tout plus vivant.

C'est ainsi que la généalogie devient un véritable *«phare»* de la vie. Voilà comment la généalogie nous permet de nous rapprocher de nos *«fruits»*. Demain, quand ce sera à leur tour de s'intéresser à leurs racines, ils pourront avoir plus facilement les réponses aux nombreuses questions que l'on pose, quand les parents sont sur le point de nous quitter... Puissions-nous profiter de rencontres familiales pour nous rapprocher les uns des autres et ainsi cultiver les liens privilégiés qui animent les membres d'une famille unie. C'est le souhait que je formule pour vous et votre famille. ❖

# In mémoriam : Monseigneur Marius Paré

## 1903-2002

Marius Paré est né à Saint-Thomas de Montmagny, le 22 mai 1903, de Joseph Paré et Lucie Boulet. Après avoir fait ses études classiques au Collège Sainte-Anne-de-la-Pocatière et ses études théologiques au Grand Séminaire de Québec, Marius fut ordonné prêtre par Monseigneur Brunault, évêque de Nicolet, le 3 juillet 1927 dans l'église de Saint-Thomas de Montmagny.

Le nouveau prêtre occupa de nombreuses fonctions, de simple maître de salle, professeur de religion et autres nombreuses matières, pour devenir ensuite directeur des élèves, puis supérieur du collège. À cette fonction se greffait celle de supérieur des Ecoles d'Agriculture et des Pêcheries de Sainte-Anne-de-la-Pocatière.

Il fut nommé Prélat domestique de sa Sainteté le pape Pie XII, le 16 juillet 1953, puis Chanoine titulaire de la Cathédrale de Sainte-Anne-de-la-Pocatière le 24 décembre 1954 et Vicaire général de l'évêque de Sainte-Anne-de-la-Pocatière le 27 décembre 1955.

Élu évêque titulaire d'Ege et auxiliaire de Monseigneur Georges Melançon, évêque de Chicoutimi, le 7 février 1956, il fut nommé évêque de Chicoutimi le 18 février 1961. Il a participé à Vatican II et présidé à la mise en place de ses principes dans son diocèse. Depuis lors, ses réalisations et ses nombreux titres rempliraient à eux seuls quelques pages. Mentionnons seulement la fondation de cinq nouvelles paroisses, (Sainte-Claire à Chicoutimi-Nord en octobre 1961, Saint-Jean-de-la-Croix à Dolbeau en août 1962, Notre-Dame-de-Grâce à Chicoutimi en août 1965, Notre-Dame-de-la-Baie à Port-Alfred en mars 1967 et finalement Notre-Dame-du-Royaume). Il a aussi ordonné plus de cent-treize prêtres dans son diocèse.

Après avoir pris sa retraite en 1979, il employa son temps à écrire une imposante histoire de l'Eglise au diocèse de Chicoutimi, des origines à 1903, dont le 4e volume fut publié en août 2000.

Mgr. Marius Paré, 98 ans et 8 mois

Mathieu Paré et Marie Joannet, mariés vers 1625 à Soulaures, Périgort, Guyenne, France.

1. Robert Paré et Françoise Le Houx, mariés le 10 octobre 1653 à Notre-Dame-de-Québec.

2. Noël Paré et Marguerite Caron, mariés le 12 novembre 1685 à Sainte-Anne-de-Beaupré.

3. Louis Paré et Marie-Josephte Guay, mariés le 18 juillet 1719 à Beaumont.

4. Pierre Paré et Marguerite Gagnon, mariés le 5 juin 1747 à Saint-Joachim.

5. Antoine Paré et Marguerite Boulay, mariés le 5 octobre 1784 à Saint-François-du-Sud.

6. Joseph-Michel Paré et Archange Gagnon, mariés le 19 octobre 1824 à Saint-Michel de Bellechasse.

7. Joseph-Michel Paré et Elisabeth Bélanger, mariés le 8 octobre 1861 à Saint-Valier de Bellechasse.

8. Joseph Paré et Lucie Boulet, mariés le 17 septembre 1895 à Saint-Thomas de Montmagny.

9. Marius Paré, né le 22 mai 1903 à Saint-Thomas de Montmagny.

6e évêque de Chicoutimi (1961-1979);

Il est décédé le 16 février 2002 à Chicoutimi à la résidence Mgr-Paré, maison-mère des Sœurs Antoniennes de Marie; la mise en enfeu s'est faite le 21 février 2002 dans la crypte des Evêques de Chicoutimi au sous-sol de la Cathédrale. ✞

*Les recherches de cette lignée ont été faites par Fernand Gagnon (711A).* ❖

# Julien Fizel serait-il le premier ancêtre d'Évariste Loisel au Canada ?

*Clément Lévesque (985)*

Suite à mon article intitulé « Robert Loisel est-il le premier ancêtre d'Évariste Loisel au Canada », paru dans l'édition du printemps dernier du *Saguenay ancestral* [1], M. Marcel R. Garnier [2], généalogiste de Sept-Iles, natif de Paspébiac, m'a fait parvenir des fragments d'ouvrages historiques / généalogiques, confortés par des observations personnelles éclairantes, qui ouvrent une piste fort plausible, relativement aux origines de Robert Loisel.

Si on replonge dans les archives de Louisbourg (observations 8 et 9 de l'article précédent), on recense un certain

*Julien Fizel, négociant, né en 1707, fils de Julien Fizel et de Nicolase Le Cocq, de la paroisse de Marigny, évêché de Coutances, marié (...) en secondes noces, le 25août 1733, à Françoise Testard. (Enfants du second mariage (...); Julien, 1739; Marie-Françoise, 1741; (...) ; Josephe-Cécile, 1751; (...). Julien Fizel est décédé en 1757.* [3]

D'autre part, dans la « Nomenclature des réfugiés acadiens et français, venant (...) de Louisbourg, (...), à la suite du traité de paix de 1763 [4], de la région de Bordeaux, en France », on repère :

*Marie-Françoise Fitzel, née en 1741, Josephe-Cécile Fitzel, née en 1752 et Barbe-Louise Fitzel, née en 1753, toutes les trois, filles de Julien Fisel et de sa deuxième femme, Françoise Testard, de L Louisbourg. Toutes les trois sont également nées à Louisbourg.*

Concernant Julienne Lava, épouse de Julien Loisel, le dernier paragraphe de la rubrique *La famille des Lava-Lavac-Lavache* : Notes de petite histoire, dans «Le grand arrangement des Acadiens au Québec »[5]

*Vont donc suivre immédiatement les quelques renseignements généalogiques que, de peine et de misère, j'avais pu recueillir ici et là au cours des années. C'est une simple ébauche qu'il vous faudra, vous-mêmes, compléter par vos propres recherches.*

nous renvoie aux racines du problème inhérent aux recherches généalogiques relatives à l'Acadie : la fragmentation d'une bonne part des données existantes ainsi que l'absence de sources.

Si, nous référant au recensement de Carleton de 1777, (observation 2 de l'article précédent), à partir duquel on situe la naissance de Robert Loisel en 1759, on examine la nomenclature de la famille Lava, on peut affirmer que Julienne Lava est probablement la fille de François Lava/Anne-Marie Vincent, mariés à Grand-Pré vers 1724. Les Notes de petite histoire nous apprennent que cette famille, résidant à la Rivière-des-Hébert (Pisiguit : aujourd'hui Windsor, Nouvelle-Écosse) étant considérée comme rebelle par les autorités anglaises, s'est réfugiée, peu avant la déportation (1755-1760), à l'Anse-au-Matelot (Ile Saint-Jean : aujourd'hui Ile-du-Prince-Édouard) en 1749-50. Dans la nomenclature, la dernière mention de cette famille avant l'exil se rapporte au mariage d'Alexis Lava/M.-Blanche Aucoin, à Port-Lajoie (aujourd'hui Charlottetown, Ile-du-Prince-Édouard) le 10 février 1754.

Les Notes de petite histoire nous renseignent brièvement sur le contexte entourant le retour des acadiens. Vers 1772, plusieurs familles réfugiées en France, plutôt que d'être relocalisées à leur désavantage, ont préféré revenir au Canada clandestinement, en transitant par l'Angleterre ou par Jersey (îles anglo-normandes).

Tout cela nous mène au scénario suivant :

a) Julien Fizel et Julienne Lava (fille présumée de François Lava et de Anne-Marie Vincent) se sont peut-être mariés (vers 1758) en exil, et y sont probablement décédés.

b) Leur fils, Robert Loisel, probablement né (vers 1759) en exil, serait probablement de ceux qui sont revenus clandestinement au pays, d'où (?) la modification du patronyme Fizel en celui de Loisel.

À partir de ces données, établissons maintenant la lignée ascendante de Pierre Loisel, fils de Robert Loisel :

| | | |
|---|---|---|
| Fizel, Julien | 25 août 1733<br>Louisbourg | Testard, Françoise |
| | 22 novembre<br>Port-Royal | Testard, Françis<br>Doiron, Marie |
| Fizel, Julien | vers 1758 | Lava, Julienne |
| | vers 1724<br>Grand-Pré | Lava, François<br>Vincent, Anne-Marie |
| Loisel, Robert | vers 1781<br>Paspébiac | Roussy,Anne-Élizabeth |
| | vers 1763<br>Paspébiac | Roussy, Pierre-Léon<br>Chapados, Anne |

On constate qu'il y a :

1- cohérence chronologique : l'intervalle entre le mariage des parents et celui des enfants fluctue entre 20 et 35 ans approximativement.

2- concordance chronologique entre les mariages des parents :
Fizel/ Testard (1733)←----→Lava/ Vincent (vers 1724)
Fizel/ Lava (vers 1758)←----→Roussy/ Chapados (vers 1763).

3- un cadre historique pertinent : ces événements s'inscrivent dans la foulée du traité d'Utrecht (1713) qui cède l'Acadie à l'Angleterre, et du « Grand Dérangement » (déportation des acadiens : 1755-1760).

Conclusion :

Robert et Jacques Loisel, premiers représentants des Loisel établis en Gaspésie dans la seconde moitié du XVIII$^{e}$ siècle, sont probablement les petis-fils de Julien Fizel, négociant à Louisbourg, originaire de Marigny (Manche), en France.♦

(1) *Saguenay ancestral*, Société de généalogie du Saguenay, printemps 2001, vol.2, no 2, pp.13-14.

(2) Auteur, avec Paul-Henri Hudon, d'un article intitulé « Notes sur des unions entre indiens et français, région de Ristigouche », *l'Estuaire généalogique*, Société généalogique de L'Est-du-Québec, pp. 5 à 7.

(3) ARSENAULT, Bona – « Histoire et généalogie des Acadiens », Télévision de la Baie des Chaleurs inc., tome 5, p. 1860.
D'après la compilation des registres paroissiaux de Louisbourg, du recensement de Laroque, en 1752, et de multiples autres sources, (...) id., note 1, p. 1785.

(4) ARSENAULT, Bona – op. Cit., tome 6, pp. 2300-2301.
Recueillies dans les registres d'état de Bordeaux, par le docteur Claude Massé, (...) chirurgien et professeur à la faculté de médecine de Bordeaux, id., note 1, p. 2293.

(5) Saguenay ancestral – op. cit., Sources 1 et 4. ❖

*On ne peut donner que deux choses à nos enfants : des racines et des ailes. Proverbe juif.*

# Les Murray :

## nés de parents inconnus !

*Raymond Guérin dit St-Hilaire (1176)*

Les Pettigrew n'étaient pas vraiment mon domaine mais les Murray en sont car ils apparaissent dans ma généalogie. En effet, Laure Murray, épouse d'Alfred Guérin dit St-Hilaire, est mon arrière grand-mère. Voici d'ailleurs la lignée complète.(1)

Pierre Murray et Élizabeth Gilbert
M: La Malbaie, le 16 septembre 1817

|

Théodore Murray et Marguerite Fortin
M: La Malbaie, le 20 août 1844

|

Jean Murray et Marie Tremblay
M: Saint-Iréné, le 8 août 1870

|

Laure Murray et Alfred Guérin dit St-Hilaire
M: La Malbaie, le 21 février 1887

|

Arthur Guérin dit St-Hilaire et Marie Dufour
M: La Malbaie, le 12 avril 1915

|

Bertrand Guérin dit St-Hilaire et Jacqueline Côté
M: Baie-Saint-Paul, le 8 juin 1948

|

Raymond, Rémi, Jacques, Violaine, Guy et Annie Guérin dit St-Hilaire

**Pierre Murray**

Pierre Murray est un enfant naturel apparu de nulle part semble-t-il, pourtant, je suis certain que sa venue n'a rien à voir avec la génération spontanée.

Le frère Éloi-Gérard Talbot nous dit ceci:

*«Pierre Murray fut baptisé à La Malbaie en 1797 et se maria le 16 septembre 1817 à Élizabeth Gilbert, fille de David et de Louise Simard. Ignace Murray fut baptisé le 2 août 1794 à La Malbaie». (1)*

Origine de Pierre et d'Ignace? Néant.
Sont-ils des frères? Néant.

Voilà deux excellentes questions. Mais avant d'aller plus loin faisons un peu d'histoire afin de bien cerner l'époque à laquelle sont nés ces deux personnages. C'est une histoire très intéressante que l'on ne nous a jamais enseignée à l'école et qui ne le sera sans doute jamais.

En 1762, deux écossais d'origine, John Nairne et Malcolm Fraser, respectivement capitaine et lieutenant du 78 ième régiment d'infanterie de Sa Majesté (2) obtiennent de James Murray la concession pour chacun d'eux d'une seigneurie.

Nairne obtient le territoire s'étendant de la seigneurie des Éboulements jusqu'à la rivière Malbaie et Fraser, le territoire depuis la rivière Malbaie jusqu'à la rivière Noire (3), la rivière qui coule à Saint-Siméon. Nairne appelle sa seigneurie Murray Bay et Fraser appelle la sienne Mount Murray. Tiens donc! Mais pourquoi?

### Histoire de Nairne et Fraser

Tout ce qui suit est un résumé très succinct du chapitre d'un livre publié chez les Presses de l'Université Laval, écrit par Philippe Dubé et qui s'intitule "Deux cents ans de villégiature dans Charlevoix" . Ce chapitre a pour titre: Un mélange de France et d'Écosse.(4)

Nairne est issu d'une famille dont la plus grande partie fut forcée de vivre en exil à Sens en France parce que son clan n'était pas du bon bord, i-e du bord des anglais. Peu importe, Nairne se retrouve en Amérique, obtient la concession d'une seigneurie en 1762, quitte l'armée en 1763 afin de s'en occuper et de la développer. En 1766, il se rend en Écosse afin de s'occuper de quelques questions familiales où il y épouse Christiana Emery qu'il ramène en Amérique. Six ans plus tard, le couple a quatre enfants. De ces quatre enfants trois décèdent dans une épidémie. Puis il en naît cinq autres.

Fraser, lui aussi écossais d'origine, est orphelin de père et malgré cela reçoit une éducation exceptionnelle. Il apprend le gaélique, l'anglais, le français et dit-on le latin: nous sommes environ en 1755: faut le faire. Contrairement à Nairne, il demeure dans l'armée où il y fait une carrière de quelques trente-cinq années. Il ne se marie pas en Écosse (en fait, il ne se marie jamais). Sa première femme s'appelle Marie Allaire (le dictionnaire bibliographique du Canada utilise le mot "concubine"). Son fils Alexandre acquiert la seigneurie de Rivière-du-Loup alors qu'un autre de ses fils fait ses études à Édimbourg.

Voilà pour le résumé historique. Pour en savoir plus veuillez consulter le bouquin de monsieur Dubé.

### Petit résumé

-La seigneurie de Murray Bay est la propriété de John Nairne qui y vit avec sa famille.
-La seigneurie de Mount Murray est la propriété de Malcolm Fraser qui y vit plus ou moins en permanence, étant encore militaire et vivant souvent chez son fils à Rivière-du-Loup.
-Nous sommes à la fin du dix-huitième siècle: disons vers 1795.
-De nombreuses terres ont été concédées à des canadiens faute d'écossais.
-Les écossais, peu nombreux, la plupart des hommes, épouses des canadiennes.
-Qui sont ces écossais? Ce sont des Hewett, des McNicoll, des Warren, des Blackburn, des McLean, des Thomson.
-Vous remarquez qu'il n'y a pas de Murray, et pour cause.
-Les Murray ne sont pas d'origine écossaise. Les Murray sont nés au pays.
-Fraser et Nairne sont des amis. Ils vivent de part et d'autre de la baie de Malbaie, dans leur manoir respectif: face à face en fait. Voyez à ce sujet le plan numéro 1.

### Ignace et Pierre Murray

Lors du baptême d'Ignace, ce dernier est déclaré né de parents inconnus (5). Pourtant il y a bien quelqu'un qui est venu le porter à l'église! Le baptême a lieu en 1794. Lors du mariage de Pierre, celui-ci se déclare enfant naturel. Le mariage avait

lieu en 1817. Comme il fut baptisé en 1797, il avait donc vingt ans.

L'expression "né de parents inconnus" me laisse toujours quelque peu perplexe, surtout si nous sommes dans la petite communauté de La Malbaie en 1794. Qui ne sait pas qu'une telle est enceinte ou qu'une telle a accouché? Je suis certain qu'on connaît la mère et qu'on se doute bien qui est le père. Je pense plutôt qu'une des familles ou les deux préfèrent que l'enfant soit déclaré de parents inconnus. Pourquoi?

**Les faits**

Premier fait:

Monsieur Beaulieu (5), dans son livre, cite un extrait d'une correspondance entre Éloi-Gérard Talbot et Lionel Lemieux au sujet de Pierre et Ignace Murray.

*«Pierre et Ignace Murray sont des enfants illégitimes nés au manoir du seigneur Nairne. La tradition nous apprend que leur père devait être des employés de la seigneurie. Le seigneur Nairne adopta les enfants nés à ses filles et leur donna le nom de sa seigneurie de Murray Bay.*

*C'est le seigneur qui répond pour lui (Pierre) au contrat de mariage. On lit même le nom de "Peter" au lieu de Pierre et le curé Lecourtois qui maria Pierre a le soin de mettre entre parenthèses "bâtard" en marge de l'acte» (5)*

À retenir:

1) enfants nés à SES filles, et j'insiste, SES filles,
2) nés au manoir,
3) les pères restent inconnus ou on s'entend pour qu'il ou ils restent inconnus,
4) il adopte les enfants, comprendre, les prend à sa charge,
5) il leur donne le nom de sa seigneurie.

Voici quelques remarques concernant cet extrait. Il faut se remettre à l'époque où cette correspondance fut entretenu et par qui. Il s'agit de deux religieux, l'un frère et l'autre chanoine. Pour eux le fait d'être né de parents inconnus devait être une tare terrible. Tels enfants devaient porter toute leur vie la stigmate du péché de leurs parents et on devait le signaler à tous. Pour ces deux religieux, les femmes n'avaient que peu d'importance. Pour les prêtres de cette époque les femmes servaient-elles à autre chose que de faire des enfants? En plus, ne s'agissait-il pas que des filles d'un écossais, protestant de surcroît?

Quoiqu'on puisse en penser, un fait demeure, c'est que ces enfants nés au manoir ont, aux yeux de Nairne, quelque chose de spécial car il les prend à sa charge. Il ne les abandonne pas et je pense bien qu'il sait qui est ou sont les pères et je pense aussi que c'est pour le ou les protéger qu'il tait son ou leurs noms. Une chose est certaine: il sait qui est ou sont les mères. Il devait bien savoir qui dans son manoir était prête à accoucher!

Second fait:

Monsieur Beaulieu (5), dans son livre, soutient ceci:

*«Contrairement au patronyme que portent les ancêtres Ignace, Pierre et Alexandrienne Murray qui ont pris souche à La Malbaie par rapport à leur filiation au clan Murray en Écosse, il apparaît plutôt que ces trois ancêtres proviennent du seigneur écossais Malcolm Fraser. La tradition orale soutient cette thèse, mais il y a aussi des preuves officielles qui apportent des renseignements en ce sens.»(5)*

À retenir:

-le père serait Malcolm Fraser.

Troisième fait:

Sans citer textuellement le livre de monsieur Beaulieu, celui-ci nous donne les informations suivantes au sujet d'Ignace. Malcolm Fraser aurait eu une relation avec Geneviève Jeanmont. Ignace habitait avec sa mère Geneviève et, lors du testament de celle-ci, elle reconnaît en Ignace "son cher et bien aimé fils". (5)

À retenir:

1) l'aventure de Malcolm,
2) la déclaration de la mère d'Ignace.

**Les enfants Nairne**

À l'exclusion des trois enfants du couple Nairne-Emery décédés, Nairne a six enfants:

| | |
|---|---|
| Magdalen | (1767-1839) |
| Christine | (1774-1817) |
| John | (1777-1799) |
| Mary | (1782-1821) |
| Ann | (1784-1796) |
| Thomas | (1787-1813)(6) |

John est mort aux Indes et Thomas lors de la guerre avec les États de l'Union: la même guerre au cours de laquelle Salaberry se rendit célèbre à Châteauguay. Donc Nairne reste avec trois filles: Magdalen, Christine et Mary.

**Les hypothèses**

À la lumière de ce nous venons d'apprendre, nous pouvons poser plusieurs hypothèses. Étant donné que Geneviève Jeanmont se déclare la mère d'Ignace et le fait héritier de tous ses biens, nous considérerons comme acquis que nous connaissons la mère d'Ignace.

Hypothèse 1: un fils Fraser est le père de Pierre et la mère est une fille Nairne,
Hypothèse 2: Malcolm est le père de Pierre et la mère est une fille Nairne,
Hypothèse 3: un inconnu est le père de Pierre et la mère une fille Nairne,
Hypothèse 4: Malcolm est le père d'Ignace et sa mère est Geneviève.

D'abord, rien ne nous autorise à penser que Pierre et Ignace sont frères ou demi-frères. Ils portent le même nom mais, cela ne signifie rien. On pourrait penser qu'il n'y a qu'un seul père mais deux mères, i-e deux filles Nairne. Mais là, je pense bien que le père Nairne aurait piqué une crise qui aurait très certainement passée à l'histoire. Mettez-vous dans la situation ou le même gars fait un enfant à chacune de vos deux filles! Difficile à digérer.

Donc le fait que Geneviève se déclare la mère d'Ignace nous est d'un grand secours car on peut croire qu'une seule fille Nairne est la mère de Pierre. Si Malcolm a eu une aventure avec Geneviève, peut-on penser que Geneviève soit la mère de Pierre? Je suis enclin à penser que non parce que son héritier est Ignace et il n'est nullement question de Pierre. De plus Pierre demeure au manoir, Ignace avec sa mère.
Nairne garde Pierre chez-lui mais pas Ignace. D'accord Ignace est né au manoir mais, probablement à la demande de son ami Malcolm qui voulait que la naissance se passe le plus sécuritairement possible.

À partir du moment où on considère que Malcolm et Geneviève sont les parents d'Ignace, il nous reste ceci. La mère de Pierre est nécessairement une fille Nairne. Alors, il reste trois possibilité pour le père: Malcolm, un fils Fraser ou un employé de Nairne. On ne peut aller plus loin car Nairne a voulu garder le secret du père de Pierre. Mais, chose certaine, Pierre Murray est un descendant Nairne par l'une des filles de Nairne. Il ne peut qu'en être ainsi car pourquoi le seigneur Nairne aurait-il prêté tant d'attention a un enfant né de parents inconnus, et dans son manoir de surcroît. C'est que, de toute évidence, le seigneur Nairne considère que Pierre est un membre de son clan, peu importe son père. C'est un écossais qui doit savoir ce que signifie l'esprit de clan. Un membre du clan ne peut être abandonné.

Mais alors, qui peut être la mère de Pierre? L'examen de la période de vie de chacune des filles Nairne me permet d'affirmer que les trois filles étaient en âge de procréer au moment de la naissance de Pierre. C'est donc n'importe laquelle des trois. Nous n'avons aucun autre indice. À moins que les Murray ne connaissent d'autres traditions familiales et ne les portent à notre attention, nous n'irons pas plus loin.

Si vous voulez vous faire votre propre opinion, voici quelques remarques concernant les filles Nairne.

Magdalen épouse Pierre McNicoll en 1803, un catholique. Mary épouse secrètement Augustin Blackburn en 1813 et ne reviendra jamais au manoir. Christine reste célibataire et s'avère être une mondaine préférant la vie à Québec à celle de La Malbaie.

### Conclusion sur Pierre et Ignace

1) Ignace est un descendant de Malcolm Fraser et de Geneviève Jeanmont.
2) Pierre est un descendant Fraser et de l'une des filles Nairne, ou
Pierre est un descendant d'un père inconnu et de l'une des filles Nairne.
Donc, peut importe comment on s'y prend, Ignace est un Fraser et Pierre est un Nairne et dans ce dernier cas peut-être un Fraser-Nairne.

### PLUS

Alors que je discutais de cet article avec monsieur Hudon, Jean-Claude, celui-ci me demanda si j'avais envisager l'inceste. J'ai répondu que oui mais que je ne voulais pas en parler car cela ne changeait rien aux conclusions. Par contre cela répond parfaitement à l'interrogation suivante: pourquoi on voulait tellement garder secret les noms des parents de Pierre?

### Alexandrienne Murray

Je ne vous l'avais pas dit mais il existe un troisième enfant né de parents inconnus portant le nom de Murray. C'est bizarre n'est-ce pas? À croire que tous les enfants nés de parents inconnus de Charlevoix portent le patronyme de Murray! C'est une fille cette fois. Elle est née 23 ans après Ignace et 20 ans après Pierre. Elle est née de parents inconnus mais, cette fois ce sont les Fraser qui la prennent en charge. Lors de son baptême, le 22 janvier 1817, on ne lui donne pas n'importe lesquels parrain et marraine. En effet, le parrain est Amable Bélair (ou Blair peut-être) et la marraine est Marie Ducros. L'un est le gendre de Malcolm et l'autre est la seconde épouse (ou concubine) de Malcolm.(5).
Nés de parents inconnus! Ben voyons!

### Les sources


(1) Recueil de généalogies des comtés de Charlevoix et Saguenay depuis l'origine jusqu'à 1939, Frère Éloi-Gérard, f.m.s., troisième édition, Les publications de la Société historique du Saguenay, Chicoutimi, 1996.

(2) Description topographique du Canada, Joseph Bouchette (1774-1841), première édition 1815, Éditions Élysée, Montréal, 1978.

(3) Cadastre abrégé des seigneuries, archives du Ministère des Ressources naturelles du Québec, Québec.

(4) Deux cents ans de villégiature dans Charlevoix, Philippe Dubé, Les Presses de l'Université Laval, Québec, 1986.

(5) L'alliance écossaise au Québec, Carl Beaulieu, Les éditions du patrimoine, Chicoutimi, 2001.

(6) Les pionniers de la seigneurie de Murray Bay, Jean-Charles Claveau, Éditions fleur de Lys, Québec, 1996. ❖


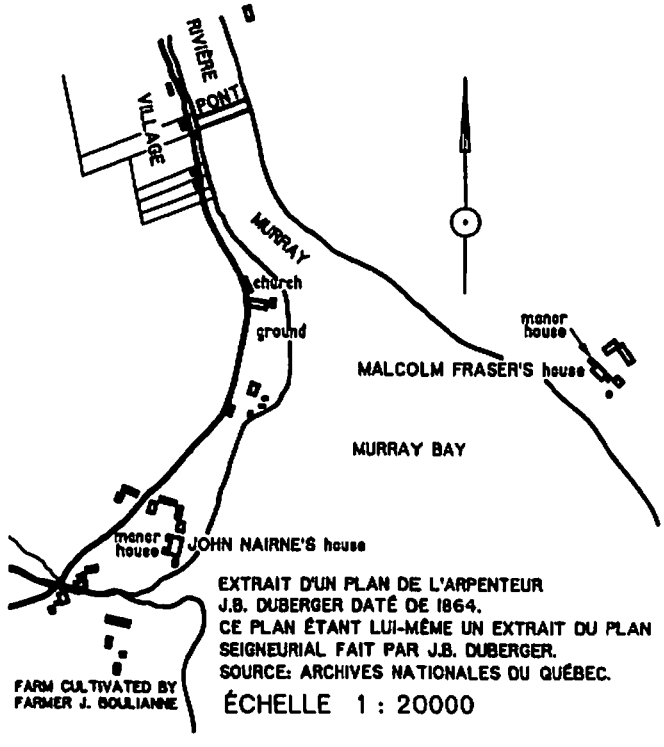

# Mes recherches sur les Couture

*Hélène Couture (1210)*

Lorsque j'ai entrepris des recherches sur ma famille et mes ancêtres, j'étais loin de penser à tout le chemin que je devrais parcourir pour arriver à dénicher toutes les informations dont j'aurais besoin. Quelques visites ont suffi pour me convaincre que je devrais y consacrer de nombreuses heures, beaucoup plus que ce que j'avais prévu. Loin de me décourager, mes premières découvertes allumèrent chez moi le goût d'en savoir davantage. J'ai parcouru ainsi un long chemin qui m'a conduite au premier ancêtre des Couture, Guillaume. Arrivé vers 1640 de Normandie, il s'est mis au service de la communauté des Jésuites pour laquelle il réalisa des travaux conformes à sa spécialisation, soit la menuiserie. Son champ d'action s'étendit rapidement, puisqu'il devint interprète auprès des indiens pour le compte de la communauté, après avoir pérégriné longtemps avec les indiens.

C'est mon ancêtre qui accompagna les pères Jogues et Goupil dans leur mission. Suite à une altercation avec un groupe d'Iroquois, il fut fait prisonnier et subit de nombreux sévices de la part des indiens, particulièrement aux doigts, aux mains, aux bras et au visage. Les pères Jogue et Goupil y laissèrent leur vie, mais les Iroquois se réservèrent Guillaume qui demeura leur prisonnier plusieurs années. Pendant ce temps, ils le promenaient de village en village, l'exposant comme leur trophée. Il fut confié à une famille iroquoise. Il leur fait faux bond et se retrouve dans son ancien milieu où son rôle d'interprète devint essentiel pour les autorités politiques locales. On lui concéda un espace de terre dans la région actuelle de Lévis dont il fut le premier citoyen. Plus tard, on lui érigea une statue qu'on peut retrouver dans la ville lévisienne.

Ce fut pour moi une découverte intéressante que je voulais partager avec vous. Ce n'est cependant pas le seul point qui a suscité un intérêt débordant pour moi. Chaque génération rencontrée dans ma recherche m'a permis de retrouver certaines façons de vivre, certains milieux par où sont passés mes ancêtres et que j'ignorais complètement.

Parmi ces points, je dois vous dire que je n'ai pas connu mon grand-père. Même si on m'en a parlé quelques fois, mes oreilles d'enfant n'étaient pas capables de mesurer à leur juste valeur le rôle industriel important que mon grand-père a joué à Chicoutimi. Forgeron de métier, Émile Couture devint propriétaire des ateliers qui ont porté son nom. En effet, après la première guerre, la forge changea de vocation et s'orienta dans la fabrication des cabines en bois, des plates-formes de camions, dans la peinture d'automobile. De plus, les chevaux se faisant de plus en plus rares, on orienta l'industrie vers le fer ornemental . L'entreprise n'a cessé de se développer pour devenir, avec la deuxième guerre, une importante fonderie, qui poursuivit son développement en réalisant divers contrats, particulièrement avec l'Alcan et la compagnie Price.

Mon père est un des neuf garçons de mon grand-père Émile et il devint, après son décès, un des actionnaires de l'industrie. Je sais que l'évolution de l'entreprise de mon grand-père a connu des développements inégaux, mais elle fut une des entreprises les plus florissantes de notre ville.

Je poursuis mon travail de recherche pour en savoir davantage, en espérant qu'un jour, je pourrai raconter à d'autres que mes ancêtres ont été à leur façon, des bâtisseurs et qu'ils ont contribué au progrès et à l'avancement de leur milieu. ❖

---

*« Il faut recueillir la partie de l'histoire du passé qui nous touche de près, la répandre écrite, imprimée, afin d'en conserver le souvenir. »*
*Benjamin Sulte*

---

# Participants canadiens-français et franco-américains à la guerre civile américaine

*Clément Lévesque (985)*

DUFOUR John Ambroise et DUFOUR Joseph : Fils de Basile Dufour et de Marie-Luce Simard (veuve d'André Tremblay), mariés à La Malbaie le 7 mai 1832 et installés aux Etats-Unis vers 1840. Ambroise et Joseph ont servi deux ans chacun dans l'armée du Potomac. Ils furent fermiers et bûcherons. Leurs sœurs Olympe et Sarah sont nées à La Malbaie.

John Ambroise (1840-1908) épouse en premières noces, le 21 janvier 1867 à Redford, N.Y., Louise Surprenant ; ils ont quatre enfants. En deuxièmes noces, il épouse le 25 octobre 1882, également à Redford, Rose Brunet (1855-1930), de qui il a un enfant. Il fut inhumé à Keesville, N.Y..

Joseph : né le 13 septembre 1845 à Plattsburg, N.Y; il épouse le 15 octobre 1865 à Redford, N.Y., Alice Dufour. Il réside à Blackbrook, N.Y. et il déménage en décembre 1880 à Hubbard, Minnesota. Père de onze enfants, dont huit sont nés dans l'état de New York et trois au Minnesota. ❖

# Synonymes

*Dany-Charles Potvin, technicien en documentation*

Bonjour chers membres,

J'aime beaucoup le travail que j'effectue pour votre Société de généalogie. Du même coup, j'essaie d'aider le plus de membres possible pour le bon fonctionnement de leurs recherches, en leur donnant quelques conseils qui pourraient les diriger vers le bon chemin.

Lorsque l'on fait des fouilles généalogiques, il arrive parfois que l'on retrouve un mariage inscrit avec un prénom différent. On en déduit que ce n'est pas le bon. Mais au contraire, il faut savoir qu'en généalogie, plusieurs prénoms représentent la même personne. En voici quelques exemples :

| | | | | |
|---|---|---|---|---|
| Guillaume | William | Welly | Willy | |
| Antoine | Antonin | Antony | Tony | |
| Jean | John | Johnny | | |
| Henri | Honoré | Nérée | Henry | Harry |
| Eugène | Euger | Eucher | | |
| René | Irenée | | | |
| Pierre | Pitre | | | |
| Alexis | Alexandre | | | |
| Victorien | Victorin | | | |
| Adèle | Delphine | Joséphine | | |
| Rose | Rosalie | | | |
| Adélaïde | Délia | | | |
| Gamien | Damien | | | |
| Nathalie | Anathalie | Athalie | | |

En terminant, je tiens à vous dire que je suis toujours à votre disposition pour toutes vos questions au sujet de la généalogie, qui est pour moi, une vraie passion. ❖

# Que de travail !

*Jean-Claude Hudon (964)*

Les membres de notre Société réalisent quotidiennement des travaux de recherche en liaison avec leurs préoccupations généalogiques. Parmi ceux-ci, on note qu'une moyenne d'une dizaine de chercheurs se rencontrent dans le local de généalogie au 602 du pavillon Sagamie à chaque jour de la semaine. Certains sont des habitués puisqu'ils sont présents presqu'à tous les jours. D'autres sont disponibles à des jours bien précis selon leur horaire de disponibilité. Bravo à tous les membres qui utilisent nos services.

* Annie Lavoie, généalogiste de filiation agréée de notre groupement, travaille actuellement à la réalisation d'un dictionnaire des Lavoie. Elle a accumulé actuellement plus de 100,000 noms reliés à ce patronyme. Elle est à l'affût de tous les individus qui portent le nom Lavoie. Elle prévoit procéder à une publication prochainement. Si vous avez des informations à lui transmettre, vous pouvez communiquer au courriel suivant :
annie_lavoie 45@hotmail.com

* Serge Grenier est à compléter sa demi-lune des ancêtres tant du côté paternel que du côté maternel. Il s'agit des Grenier/Tremblay. Quand on sait qu'il y a plus de 250,000 Tremblay dont plusieurs portent le prénom de Joseph et de Marie, on peut deviner une certaine complexité dans une telle recherche. Naissances, mariages et décès sont des informations qu'il a réussi à glaner tant dans les documents de notre Société que dans d'autres documents d'archives.

* Philippe Côté est un de nos généalogistes chevronnés. Il connaît tout ou presque des descendants Côté de la région et au Québec. Il veut créer une association des familles Côté mais il se sent terriblement seul. Sa santé ne lui permet pas d'entreprendre seul un tel travail. Il est à la recherche d'un Côté qui l'épaulerait dans la réalisation de cet objectif. Tout Côté intéressé à ce projet peut communiquer avec ce dernier. Les premiers Côté de sa lignée se seraient installés à Belle-Rivière à St-Gédéon dont Thomas Côté et Marie-Olive Fortin. On peut contacter Philipe au courriel suivant : elesig@videotron.ca

* Lionel Nepton, de l'arrondissement de Jonquière, est aussi un habitué de notre salle. Il fait des recherches sur les familles Nepton, Sheehy et Pageau. Les ascendants Nepton sont autochtones, les ascendants Sheehy sont irlandais. Tout ce qu'il peut trouver sur les Nepton est intégré à sa recherche. Charlevoix est son lieu de prédilection mais des visites à travers le Québec et les Etats-Unis lui ont permis de recueillir une documentation intéressante particulièrement à Old Town dans le Maine et à Boston.

* Jean-Charles Parent, membre de notre conseil et responsable de notre revue, procède actuellement à l'informatisation d'un document de 20,000 mariages de la Gaspésie. Ce document réalisé par un généalogiste féru de la Côte-Nord a été construit à l'ancienne machine à écrire. Selon Cyprien Gauthier de Baie-Comeau qui nous a échangé ce document, il n'existerait que trois de ces documents. On retrouve dans ce document presque original des informations inédites.

* Jacques Tremblay, un autre membre de notre conseil, est à mettre la dernière main à des corrections de 250,000 fiches informatisées qui serviront éventuellement à la réalisation d'un document sur les baptêmes au Saguenay de 1840 à 1971. Votre Société étudie l'éventualité soit de faire un document papier de ces baptêmes soit de produire un CDROM pour les sociétés de généalogie. Des développements sont à suivre.

* Jacques Gagnon, ex-président de notre Société, directeur et responsable du programme d'informatisation des données généalogiques de la Société, est à terminer les corrections à la dernière publication de notre Société, soit les mariages du Saguenay-Lac-Saint-Jean de 1972-1992. ❖

## Liste des dons en volumes ou autres

- **Monsieur Roger Guy**

  -Généalogie des Guy
  Don janvier 2002

- **Monsieur Fernand Gagnon (711A)**

  -Famille Gagnon de France, Une famille noble
  Don janvier 2002
  -Les pionniers de la Seigneurie de Murray Bay
  Don avril 2002

- **Madame Estelle Bolduc (1353)**

  -Le Lac Saint-Jean du haut des airs
  -Magnificat Auxiliaires du clergé catholique 1939-1989

- **Madame Annie Lavoie (327)**

  -Rapport de l'Archiviste de la Procince de Québec pour 1931-1932
  -Rapport de l'Archiviste de la Procince de Québec pour 1945-1946
  Don avril 2002

---

## Décès

- **M. Jean-Marie Talbot (33)**, époux de Mme Reine-Marguerite Côté, décédé le 10 décembre 2001 à l'âge de 92 ans et 4 mois.

- **Mme Blanche Lizotte**, décédée le 6 mars 2002 à Métabetchouan à l'âge de 99 ans et 9 mois, épouse en 1e noces de Héraclius Doré et en 2e noces de F.-X. Girard. Elle était la mère de M. Paul-Emile Doré (318).

- **Mme Olivette Lévesque-Babin (273)**, décédée le 25 mars 2002 à l'âge de 87 ans 11 mois et demi. Elle était l'épouse de Monsieur Lucien Babin.

- **M. Raymond Lemieux (9)**, décédé le 19 avril 2002 à Arvida, à l'âge de 82 ans et 3 mois. Il était l'époux en 1er noces de Marguerite Dufour et en 2e noces de Catherine Villeneuve.

*Nos plus sincères condoléances aux familles éprouvées.*

---

# Nos petites annonces

## LES OUVRAGES DISPONIBLES

Frère Éloi-Gérard, f.m.s. : **Recueil de généalogies des comtés de Charlevoix et Saguenay depuis l'origine jusqu'en 1939, 2 tomes et addenda**
60$ + 10$ pour frais de poste et de manutention

**Répertoire des mariages Saguenay-Lac-Saint-Jean (1842-1971), 4 volumes**
160$ + 10$ pour frais de poste et de manutention

**Répertoire des mariages Saguenay-Lac-Saint-Jean (1972-1992), 2 volumes, édition révisée;**
100$ + 10$ pour frais de poste et de manutention

**Mariages civils enregistrés à Chicoutimi (1969-1992) et à Jonquière (1984-1993), 1 volume**
30$ + 5$ pour frais de poste et de manutention

**Annette Potvin : Les Poitevin dit Laviolette (1669-1992) :** 40$ +5$ pour frais de poste et de manutention

## ÉPINGLETTES

A l'occasion de son 20e anniversaire de fondation, la Société de généalogie du Saguenay a mis des épinglettes en circulation. On peut se les procurer au secrétariat de la Société au prix de 5$.

## COURS DE GÉNÉALOGIE

Un cours d'initiation à la généalogie pourra avoir lieu au printemps dès qu'on aura obtenu un nombre suffisant de réservations. Les réservations se font au secrétariat de la Société.

## PUBLICITÉ DANS LE SAGUENAY ANCESTRAL

Le bulletin est un véhicule de nos membres pour partager les résultats de leurs recherches conformément à l'un des buts de la Société qui est de favoriser l'entraide mutuelle entre les chercheurs. Les entreprises désireuses d'offrir leur soutien aux chercheurs, peuvent le faire de différentes façons. Elles peuvent aussi placer une publicité dans nos pages. La liste des prix est disponible sur demande à nos bureaux.

## LES TEXTES POUR PUBLICATION DANS LE SAGUENAY ANCESTRAL

Tous les membres sont invités à partager les résultats de leurs recherches avec les autres membres en les publiant dans le *Saguenay ancestral*. Les textes soumis seront évalués par l'équipe du bulletin selon des critères de pertinence avec la généalogie ou de disponibilité d'espace. Dans ce dernier cas, un texte pourra aussi être reporté à une publication ultérieure. Les articles doivent être signés par l'auteur qui indique son numéro de membre. Les textes seront saisis sur Word, sans mise en page, et seront fournis sur disquette. Les textes doivent être l'œuvre de la réflexion de leur auteur qui doit donner ses sources et ses références. Les auteurs doivent avoir le souci de présenter leurs textes dans un français corrigé ou bien accepter que ceux-ci soient révisés en ce sens. Les tableaux généalogiques doivent être accompagnés d'un argumentaire généalogique (théorique, historique ou technique) les justifiant. Les membres qui auraient des informations à partager et qui ne se sentent pas à l'aise pour rédiger, peuvent obtenir de l'aide en s'adressant au secrétariat. Le comité du bulletin déterminera les modalités de réalisation de la communication.

## DOCUMENTS INFORMATISÉS DE RECHERCHE

La Société de généalogie du Saguenay met à la disposition de ses membres 5 documents informatisés pour la recherche des ancêtres :

Le P.R.D.H. ou Programme de recherche en démographie historique . Ce document donne accès à plus de 700,000 compilations d'actes de l'État civil du Québec ancien, enregistrés depuis 1621 jusqu'à 1799.

Le BMS2000, version 5, du Groupe BMS2000.
Document informatisé donnant accès à plus de 2 millions d'inscriptions d'actes de baptême, de mariage ou de sépul-ture provenant des dix-huit sociétés de généalogie partici-pantes.

Le CYPRIEN GAUTHIER : Les familles de l'Est du Québec : 63 663 individus, 28 675 familles et 5 519 patronymes des familles de l'Est du Québec, Charlevoix, Côte-Nord et Bas-Saint-Laurent.

Le TANGUAY ou le Dictionnaire généalogique des familles canadiennes de Cyprien Tanguay.

Les INDEX DE L'ÉTAT CIVIL, 1926 à 1996.

LES PRODUITS
**LÉPINE INC.**

*SOLUTION GLOBALE EN ENTRETIEN:*
- *SANITAIRE*
- *INDUSTRIEL*
- *CULINAIRE*

1105, Bersimis, Chicoutimi
(Québec) Canada G7K 1A4

***Marcel Lépine***
*PRÉSIDENT*

Tél. bur.: (418) 545-0794
Téléc.: (418) 545-6266
Tél. rés.: (418) 545-3983
Sans frais: 1-800-463-9149
Web: www.produitslepine.com
Courriel: prlepine@videotron.ca

no 1 Qualité Service

**Dr Marc Deschênes DMD**
**chirurgien-dentiste**

278, rue Malraux (Place Barrette)
Chicoutimi (Qc) G7H 6R9
**Tél.: (418) 545-7180**
**Fax: (418) 543-3383**

**URGENCE JOUR ET SOIR**

**Beaulieu, Gagnon**
NOTAIRES ET CONSEILLERS JURIDIQUES

**Me Marc Beaulieu, notaire**

1299, rue des Champs Élysées
Bureau 208
Chicoutimi (Qc) G7H 6P3

Tél.: (418) 543-1126
Fax: (418) 543-0271
Courriel : beaulieu@notarius.net

**Michel Bergeron**
118, Chemin Bras-du-Nord #2
Falardeau (Québec) G0V 1C0

**Bur.: 418 673-2106**
**Téléc.: 418 673-6451**
**Téléav.: 418 693-5545**

*Agent en assurance de personnes*
*Clarica, compagnie d'assurance sur la vie.*
*Représentant en fonds de placement, Clarica Investco Inc.*

**ACC. TABAGIE NELSON**

**Christian Dufour**
propriétaire

3767, BOUL. DU ROYAUME
JONQUIÈRE (QUÉBEC) G7X 1Y6
**Tél.: (418) 547-3965**
**Fax: (418) 547-3965**

**Salle Communautaire B-12**
763 rue Alma, Chicoutimi, G7H 4E7

**Bingos tous les soirs à 19h00**
**Bingo le jeudi après-midi à 13h00**

Ligne INFO-BINGO 690-BINGO (2462)

Site WEB http//www.geocities.com/activb12

**Tél.: (418) 545-2323**

*Dr Martin Hudon, md*
**CLINIQUE MÉDICALE ÉLYSÉE**

451, des Champs-Élysées, Chicoutimi, Québec
G7H 2W3

**693-8455** *Coiffure*

1145, Thérèse Casgrain, Chicoutimi (Québec) G7H 6H4

**Boucherie**

**Claude Fortier inc.**

- VIANDE ET FRUITS DE MER
- VIANDE POUR CONGÉLATEUR
- PÂTISSERIES MAISON
- BIÈRES ET VINS

**Tél.: (418) 543-3916**

**Yves Houle: 678-9094**
**Camil Emond: 543-6486**

390, des Saguenéens
Chicoutimi (Québec) G7H 5S5

Royaume du *Livre*

**Dany Deschênes, prop.**

***Place du Royaume***
1401, boulevard Talbot
Chicoutimi (Québec) G7H 4C1
**Tél.: (418) 549-7196 Cell.: (418) 591-3385**

*Jean Larouche*

Pharmacien propriétaire

1, Place du Royaume
Chicoutimi (Québec)
G7H 5N6
Téléphone: (418) 545-4920 Télécopieur: (418) 545-2589

PHARMAPRIX

**Roland Gauthier**
Comptable Agréé M. Fisc.

1299, des Champs-Élysées
Bureau 204, Le Vendôme
Chicoutimi (Qc) G7H 6P3
Tél.: (418) 690-0007
Télec.: (418) 690-0082

LES ÉDITIONS JCL
Lire entre nos lignes!
www.jcl.qc.ca

Québec
Archives nationales du Québec
Centre d'archives du Saguenay-Lac-St-Jean

930, rue Jacques-Cartier Est, bureau C-103
Chicoutimi (Québec) G7H 2A9
Téléphone: (418) 698-3516
Télécopieur: (418) 698-3758
regis.guerin@mcc.gouv.qc.ca
www.anq.gouv.qc.ca

Régis Guérin
Archiviste régional

*Donatrice anonyme*

*La généalogie, une affaire de coeur...*

HÔTEL
La Saguenéenne

250, des Saguenéens,
Chicoutimi
(Québec) G7H 3A4

*Philippe Hudon*
Administrateur

(418) 545-8326
1-800-461-8390
(418) 545-6577
ventes@lasagueneenne.com
www.lasagueneenne.com

Maltais, Labrecque & East
Me Manon Maltais
notaire et conseillère juridique
Tél.: (418) 698-4646 - Fax: (418) 698-4648
mmaltais@notarius.net
247, Racine Est, bureau 302
Chicoutimi (Québec) G7H 1S2

Laberge, Guérin et Associé
Arpenteurs-Géomètres

Raymond Guérin, a.g.

198, rue Racine Est
Case postale 245
Chicoutimi, QC
G7H 5B7
Tél.: (418) 549-8966

591, rue Victoria
Ville de La Baie, QC
G7B 3M5
Tél.: (418) 544-8307

Allstate
Vous êtes en bonnes mains.
VIE - HABITATION - AUTO - VOYAGE

SYLVAIN MORISSETTE
Agent en assurance de dommages des particuliers
Conseiller en sécurité financière
467, des Champs-Élysées
Chicoutimi (Québec) G7H 5V7
Bur. : (418) 696-0146 • Télécopieur : (418) 696-2025
Courriel : smorissette@allstate.ca

*Félicitations à nos centenaires pour leur longévité*

*Les jumeaux J.-C. et J.-J. Hudon*

SANTÉ INFORMATIQUE RESSOURCES HUMAINES TÉLÉMARKETING

HUMANIS
CENTRE DE FORMATION CONTINUE
CÉGEP DE CHICOUTIMI

MARIO GRAVEL
Conseiller pédagogique

534, RUE JACQUES-CARTIER EST
CHICOUTIMI (QUÉBEC) G7H 1Z6
TÉLÉPHONE : (418) 696-2243 POSTE 730
TÉLÉCOPIEUR : (418) 696-3298
mgravel@cegep-chicoutimi.qc.ca

**Martin Villeneuve**
**Directeur général**

Téléphone: 418.698.4889
Télécopie: 418.698.4070
Courriel: d4m@d4m.com

930, rue Jacques-Cartier Est
5e étage, Chicoutimi
(Québec) G7H 7K9

DIMENSION MULTIMÉDIA

**Titus Podgornei**
**Analyste - programmeur, BSc**
**Téléphone: (418) 545-9182**
**Télécopie: (418) 545-3620**

**BERTRAND MARTIN**
Directeur général

770, RUE JOLLIET, CP. 111
CHICOUTIMI, QC, G7J 2P8

TÉL.: 696-0111
FAX: 693-0318

**Caisse populaire Desjardins de Jonquière**

**Siège social:**
2358, rue St-Dominique
Jonquière (Québec) G7X 7W8

**Antonin Gagné**, directeur général
**Gabriel Plourde**, président

Pour être bien conseillé en matière d'épargne et de placement ou pour bien planifier votre retraite, n'hésitez pas à nous contacter ***en composant le 542-4861, poste 245.***

À la **Caisse populaire Desjardins** de Jonquière, une équipe spécialisée est disponible en tout temps pour répondre à vos besoins.

Tél.: (418) 549-1000
Télec.: (418) 549-6060
Courriel: cdeluxe@videotron.net
Web : www.copiesdeluxe.com

CENTRE D'IMPRESSION
750, rue Alma, Chicoutimi, G7H 4E6

**Caisse populaire Desjardins de Chicoutimi**

**Avec les membres, c'est une question d'affaires.**

*Avec les familles, c'est une affaire de cœur.*

*Denis Guay*
Directeur Général

**Siège Social**
245, rue Racine Est, C.P. 1180
Chicoutimi (Québec)
G7H 5G7
Tél.: (418) 549-3225

**Centres de services**
Place du Royaume
Rivière-du-Moulin
Saint-Antoine
Centre Saint-Paul

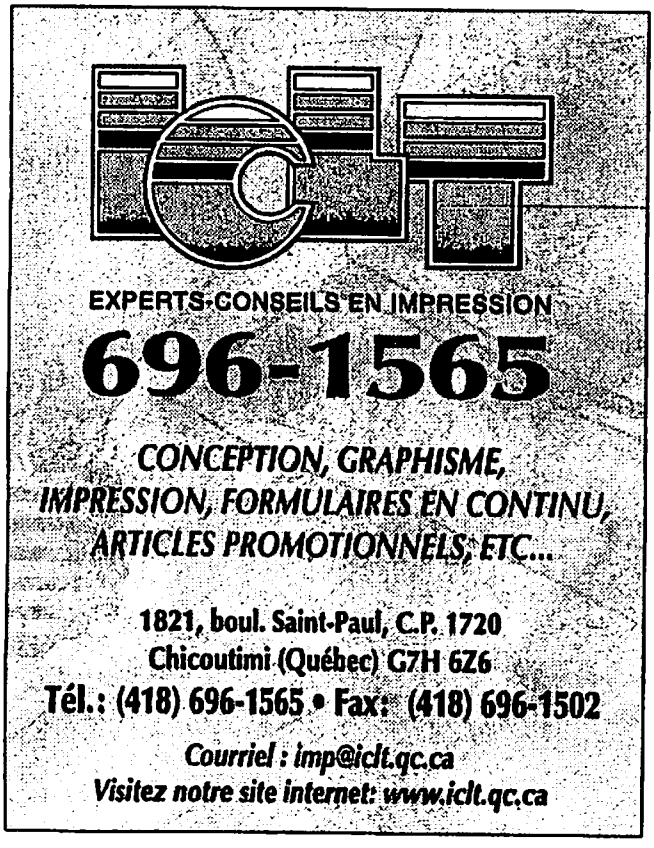


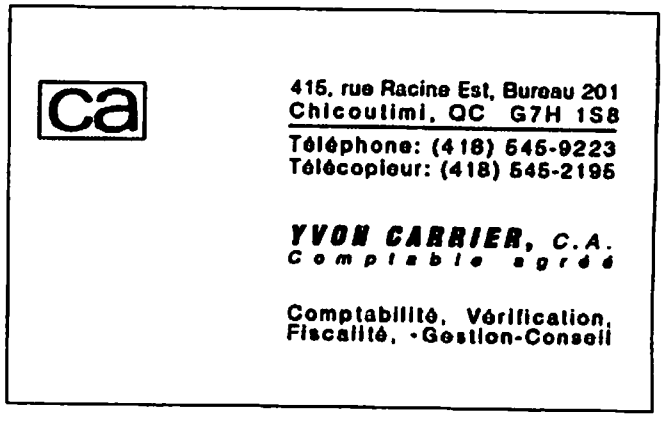


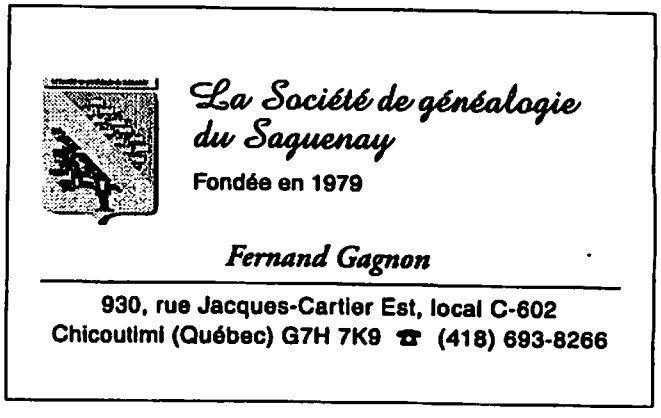

# La Maison du Pain

1082, rue Bagot
La Baie, Qc
G7B 2P1
**(418) 544-0562**

MARTINE GAUTHIER
propriétaire

Spécialités :
EUROPÉENNE - VÉGÉTARIENNE
ET RESTAURATION

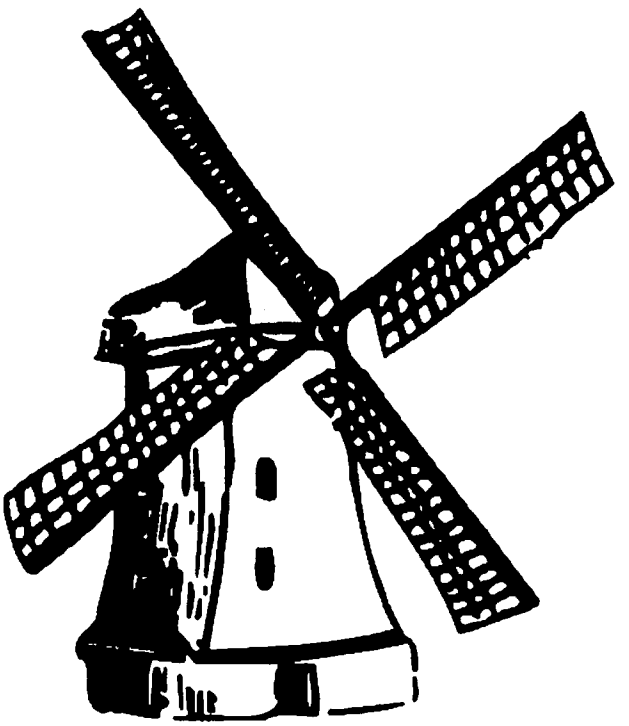

*Ici, le pain prend vie chaque jour*

# Nouveaux membres

**PRINTEMPS 2002**

Correction: 1363a) Léopold Audet

| | | |
|---|---|---|
| 1372 | Philippe Gagné | Chicoutimi |
| 1373 | Simonne Darveau | Saint-Félicien |
| 1374 | Doris Lespérance | Chicoutimi |
| 1375 | Fernand Rinfret | Chicoutimi |
| 1376 | Jean Babin | Colombie Britanique |
| 1377a) | Louisette Houle | Chicoutimi |
| 1377b) | Ginette Houle | Chicoutimi |
| 1378 | Simon Pothier | Chicoutimi |
| 1379a) | Gilles Valade | Laterrière |
| 1379b) | Sylvie Boudreault | Laterrière |
| 1380 | Agathe Lajoie | Chicoutimi |
| 1381 | Paul-Henri Croft | Laterrière |
| 1382 | Miville Corneau | Chicoutimi |
| 1342 | André Munger | Jonquière |
| 1383 | Suzanne Côté | Saint-Honoré |
| 1384 | Jean-Pierre Gagnon | Chicoutimi |
| 1385 | Bernard Gagné | L'Ascension |
| 1390a) | Janic Fradet | Saint-Bruno |
| 1390b) | Lucille Boulianne | Saint-Bruno |
| 1391 | Annie Brassard | Chicoutimi |
| 1392 | Yvon Pellerin | Laterrière |
| 1393 | Maurice Bélanger | Chicoutimi |
| 1394 | Mathieu Murray | Jonquière |
| 1395a) | Denis Savard | Saint-Gédéon |
| 1395b) | Ginette Gagné | Saint-Gédéon |
| 1396 | Yolanda Fountain | Jonquière |
| 1397 | Raymond Dallaire | Jonquière |
| 1398 | Sylvie Taillon | Chicoutimi |
| 1399a) | Serge Bergeron | Shipshaw |
| 1399b) | Suanne Gauthier | Shipshaw |
| 1400 | Aurélien Carré | Chicoutimi |
| 1401 | Donat Gagnon | Chicoutimi |
| 1402 | René Legault | Chicoutimi |
| 1403a) | Robert Larivière | Alma |
| 1403b) | Suzanne Tremblay | Alma |
| 1404a) | Yves Gaudreault | Joliette |
| 1404b) | Pierre Gaudreault | Québec |

## Un grand merci à tous nos partenaires

**LA FÉDÉRATION QUÉBÉCOISE DES SOCIÉTÉS DE GÉNÉALOGIE**

**LA FONDATION DE L'UNIVERSITÉ DU QUÉBEC À CHICOUTIMI**

**LE GROUPE BMS 2000**

**L'INSTITUT INTERUNIVERSITAIRE DE RECHERCHES SUR LES POPULATIONS (I.R.E.P.)**

**LE SERVICE DES LOISIRS DE LA VILLE DE CHICOUTIMI**

**LA SOCIÉTÉ D'HISTOIRE ET DE GÉNÉALOGIE DE CHARLEVOIX**

**LA SOCIÉTÉ D'HISTOIRE ET DE GÉNÉALOGIE DU LAC-SAINT-JEAN**

**LA SOCIÉTÉ HISTORIQUE DU SAGUENAY**

**LA VILLE DE CHICOUTIMI**

***La Société de généalogie du Saguenay désire remercier également tous ses bénévoles, tous ses généreux donateurs ainsi que tous ses commanditaires.***

***ELLE INVITE TOUS SES MEMBRES À ENCOURAGER SES ANNONCEURS***

Cet espace publicitaire
a été réservé et payé par
une compagnie généreuse
qui supporte nos activités
mais qui préfère garder
l'anonymat.