Nos sources

Bulletin de la Société de généalogie de Lanaudière

Vol.: 9 **No.:** 1 **Date:** MARS 1989

SOMMAIRE PAGE

Conseil d'administration.....

Editorial..... 211

Famille Cloutier..... 212

L'année 1900...non une année bissextile..... 214

Institut de recherches les Sources du Passé Enr..... 216

Présentation de fiches de travail..... 216

Notes sur la famille Piquette..... 219

Bibliothèque nationale du Québec - heures d'ouverture.. 220

Normes de publication pour répertoires..... 221

Normes de répartitions pour répertoire..... 222

Accès aux documents..... 223

Résolution adoptée par les membres du C.A..... 225

La Houssaie..... 231

Prix Clémentine 1989..... 233

Retrouvailles..... 233

Lignées ancestrales: Naud, Rondeau, Blais, Mousseau-Désilets, Hétu..... 233

Conférence du 14 mars..... 239

Salut à nos vacanciers..... 239

Table des noms de la collection Nos Ancêtres..... 240

Nouveaux membres..... 248

Coin du chercheur..... 249

Correction..... 250

Un cadeau pour vous ou un ami..... 252

SOCIÉTÉ DE GÉNÉALOGIE DE LANAUDIÈRE
Case postale 221
Joliette. Qué.
J6E 3Z6

REGION DE LANAUDIÈRE

LA SOCIETE DE GENEALOGIE DE LANAUDIERE
CONSEIL D'ADMINISTRATION

PRESIDENT	M. Claude Amyot
VICE-PRESIDENT	Dr Marius Laporte, m.d.
SECRETAIRE	Mme Cécile P. Webster
TRESORIERE	Mme Denise Riquier-Coutu
BIBLIOTHECAIRE	Mme Aline Jalette
PUBLICITAIRE	M. Gilles N. Rivet

RESPONSABLES DES COMITES

RESPONSABLE DE " NOS SOURCES "	M. Rolland Champagne
RESPONSABLE DU FINANCEMENT	M. Mario Coutu
RESPONSABLE DES CONFERENCIERS	M. Jean-Guy Coutu
RESPONSABLE DES REPERTOIRES	Dr Marius Laporte, md
RESPONSABLE BIBLIOTHEQUE DU JEUDI	M. Rcland et Mme Monique Guilbault

REUNION MENSUELLE

Tous les 2ème mardi de chaque mois, excepté: juillet & août
A la bibliothèque du CEGEP de Joliette, 20, St-Charles Borromée Sud, Joliette (Qc)

COTISATION

La cotisation doit être réglée avant le 31 janvier de l'année en cours. Votre cotisation est la principale source de revenus pour votre société; elle sert à assurer le bon fonctionnement et le développement de l'organisme.

Membre étudiant	12.00 $	
Membre individuel	18.00 $	familial, 28.00 $
Membre à vie	250.00 $	familial, 300.00 $
Membre corporatif	50.00 $ (incluant 1 représentant)	
	15.00 $ (par rep. additionnel)	
Autres pays	payables en $-US	

NOS SOURCES

Organe officiel de la Société de Généalogie de Lanaudière, publié quatre(4) fois par année, en mars, juin, septembre & décembre.

Adresse	C.P. 221, Joliette(Qc) J6E 3Z6
Abonnement	Canada - 12.00 $
	USA - 15.00$ (gratuit pour les membres)
Bulletins précédents	3.00 $, l'unité
Collection 81-87	60.00 $ (poste en sus)
Textes	sous la responsabilité de l'auteur
Autorisation des Postes	courrier 2ème classe 7164
Dépôt légal	Bibliothèque Nationale du Canada
	Bibliothèque Nationale du Québec
	ISBN 0227 - 0404

E D I T O R I A L

C'est bien connu, ce qui est difficile à obtenir dans une recherche généalogique, ce sont les baptêmes et les sépultures des gens dont nous connaissons les mariages.

La plupart de nos grands généalogistes n'ont pas vu l'utilité de présenter au public des répertoires de baptême et de sépulture.

Notre société en est au point de cueillir ces données si importantes et si utiles pour rétablir le vrai fil d'une famille.

C'est pourquoi il nous serait très avantageux que nos membres qui en ont le goût et la possibilité se hâtent à travailler à de telles réalisations, spécialement nos confrères des Etats-Unis et des autres provinces.

Nous les invitons donc à nous faire parvenir avec leur lignée ascendante, les dates et endroits de naissance et de sépulture de leurs ancêtres.

Bonne lecture

Rolland Champagne

FAMILLE CLOUTIER

M. Denis Cloutier de Trois-Rivières nous faisait parvenir le texte suivant sur Zacharie Cloutier, son ancêtre ainsi que sa lignée familiale. C'est un exemple à suivre.

PREMIER ANCETRE EN NOUVELLE-FRANCE
(notes biographiques)

Zacharie Cloutier, qui a laissé une nombreuse descendance en notre pays, était originaire de Mortagne, ville capitale du Perche, cette province de France couverte de prairies et de forêts où on fait l'élevage de la race des chevaux nommés Percherons.

L'ancêtre Cloutier né en Mortagne en 1590 y épousa Xainte Dupont et vint au pays en 1634, avec son épouse et ses cinq enfants dont trois fils (d'après Tanguay) se marièrent à Château-Richer. Zacharie, âgé de quarante-quatre ans à son arrivée à Québec, s'établit à Beauport dans la seigneurie de Robert Giffard où il prenait possession de sa terre le 29 mai 1944, mais il alla, peu de temps après, se fixer à Château-Richer où il vécut le reste de ses jours et où il mourut en septembre 1977, âgé de quatre-vingt-sept ans. Zacharie Cloutier et Xainte Dupont avaient déjà fait donation de leurs biens, le 12 mai 1669 (C Auber), à leur fils Zacharie. Le recensement de 1667, publié dans le volume IV de l'Histoire des Canadiens-français par Benjamin Sulte est très laconique à son sujet et mentionne seulement son âge 77 ans et celui de sa femme, 71 ans, et le dit posséder deux bestiaux. Le nom de Zacharie Cloutier figure dans un contrat passé pour la construction du Château Saint-Louis, à Québec, et de l'Eglise de la paroisse de Québec qui devint la cathédrale. Il est engagé pour la maçonnerie et pour la charpente. Ce document publié dans le Bulletin des Recherches Historiques en 1901 mentionne en outre que Zacharie Cloutier, et Joseph Gravel autre contractant étaient déjà tous deux des cultivateurs à l'aise à la côte de Beaupré.

Les premières générations de Cloutier s'établirent et vécurent à Château-Richer, les générations suivantes se dispersèrent peu à peu par toute la province, et d'agriculteurs que furent les premiers colons, les descendants embrassèrent divers métiers et professions et figurent parmi les citoyens bien en vue dans la province.

HISTOIRE FAMILIALE

(résumé)

1 ère génération: Zacharie Cloutier né à Mortagne, ville capitale du Perche, en France, en 1590. Epousa Xainte Dupont vers 1620 dans cette ville et arriva au Québec en 1634 avec son épouse et ses cinq enfants. IL ETAIT LE FILS DE DENIS ET RENÉE BERG

2e génération: Jean Cloutier, fils de Zacharie Cloutier et de Xainte Dupont, marié à Québec le 27 janvier 1648 à Marie Martin.

3e génération: Jean Cloutier, fils de Jean Cloutier et de Marie Martin marié à Château-Richer le 14 novembre 1679 à Louise Bélanger.

4e génération: Joseph Cloutier, fils de Jean Cloutier et de Louise Bélanger marié à Château-Richer, le 11 novembre 1709 à Marguerite Lessard.

5e génération: Joseph Cloutier, fils de Joseph Cloutier et de Marguerite Lessard marié à Deschambault, le 6 avril 1750, à Véronique Arcand.

6e génération: Antoine Cloutier, fils de Joseph Cloutier et de Véronique Arcand, marié à Deschambault, le 30 juillet 1781, à Marguerite Gariépy.

7e génération: Antoine Cloutier, fils de Antoine Cloutier et de Marguerite Gariépy, marié à Deschambault, le 23 février 1808, à Angélique St-Amand.

8e génération: Louis Cloutier, fils de Antoine Cloutier et de Angélique St-Amand, marié à Deschambault, le 9 novembre 1841, à Julie Létourneau. Devenu veuf, il se remaria à Marie St-Amand.

9e génération: Alfred Cloutier, fils de Louis Cloutier et de Marie St-Amand, né à St-Alban, puis baptisé à Ste-Christine, marié à Ste-Thècle, à Georgiana Audy.

10e génération: Arthur Cloutier, fils de Alfred Cloutier et de Georgiana Audy, né le 11 mars 1895 à Ste-Thècle, marié à Ste-Thècle, à Aurèa Lefèvre, le 28 mai 1917. (Fêtèrent leurs noces d'or en mai 1967 et leurs noces de diamant en mai 1977).

11e génération: Léonide Cloutier fils de Arthur Cloutier et de Aurèa Lefèvre né le 27 juin 1931 à Ste-Thècle. marié le 9 août 1954 à Rita Tellier.

12e génération: Denis Cloutier fils de Léonide Cloutier et de Rita Tellier né le 18 octobre 1959 à Ste Thècle marié le 20 juin 1981 à France Charest

"Belles, bonnes, grandes et vieilles familles, quelles que soient vos dimensions et votre renommée, familles chrétiennes ou païennes, familles d'hier et d'aujourd'hui, vraies familles construites sur de vraies amours, et même celles qui portent les stigmates de quelque faute ancestrale, je vous aime toutes et chacune à travers le Créateur de toutes choses".

JOSEPH JACQUART

L'année 1900 n'était pas une année bissextile!

"Quoi, l'année 1900 n'était pas une année bissextile? Il n'y a pas eu de 29 février 1900?" Eh bien non! Et les années 1800 et 1700 non plus! Et pourtant l'an 2000 sera une année bissextile. "Mais qu'est-ce que ce chinois-là, 1900 est pourtant divisible par 4, non?"... Voici!

Nous utilisons aujourd'hui, presque dans le monde entier, le calendrier grégorien promulgué par le pape Grégoire XIII en 1582. Auparavant, le calendrier utilisé était le calendrier julien institué par l'empereur romain Jules César, en l'an 46 avant Jésus-Christ.

Le but d'un calendrier est de diviser le temps en années, en mois et en jours. Il doit être très précis pour suivre fidèlement les saisons et le mouvement de la terre autour du soleil. En effet, si on avait des années, disons, de 400 jours, on finirait par avoir le mois de janvier en été et le mois de juin quand il neige. L'astronome grec Sosigène d'Alexandrie servit d'expert à Jules César et lui fournit les informations nécessaires à la réforme du calendrier. Avec les moyens du temps, Sosigène avait établi que le cycle annuel était de 365 jours et 1/4. Il fut donc décidé d'inclure au calendrier une année bissextile à tous les quatre ans, soit pour les années dont l'expression numérique est divisible par 4. (Ainsi le calendrier devait aller sensiblement à la même vitesse que les saisons. On ne peut dire "à la même vitesse que la terre va autour du soleil", puisqu'en ce temps-là, on ne considérait pas encore que la terre tournait autour du soleil.) Ce calendrier fut promulgué en l'an 709 de l'empire romain, qui devint l'an 46 avant J.C., de notre civilisation.

Vers l'an 730 de notre ère, un autre astronome, Saint-Bède, moine anglo-saxon, érudit et historien, conclut que l'année julienne était trop longue de 11 minutes et 14 secondes, ce qui représentait une erreur cumulative d'environ 1 jour à tous les 128 ans. Cependant, rien ne fut fait à la suite de cette découverte pendant de nombreuses années. Ce n'est qu'au 16e siècle, soit en 1582, que des changements furent apportés par le calendrier grégorien.

Pour corriger l'erreur du calendrier julien, il fut décidé d'enlever 3 années bissextiles dans chaque période de 4 siècles, ou si on veut, d'enlever 3 jours par période de 400 ans, ce qui revient à enlever 1 jour à tous les 133 ans et 1/3. L'erreur précédente était de 1 jour à tous les 128 ans. Donc, après cette correction il reste encore une erreur de 1 jour à tous les 3323 ans. En conséquence, vers le 50e siècle, il faudra faire une autre correction. Rendus là, nos descendants trouveront bien une solution.*

Afin d'enlever ces 3 jours, le plus simple était d'enlever des années bissextiles afin de ne pas modifier autrement le calendrier. Mais quelles années bissextiles enlever? On choisit les années séculaires (dont l'expression numérique se divise par 100), selon la formule suivante: en commençant par la prochaine année séculaire, l'an 1600 (on était en 1582), celle-ci serait bissextile et les trois autres années séculaires suivantes, donc 1700, 1800 et 1900 seraient des années ordinaires, mêmes si leur expression numérique était divisible par 4. Et on répéterait la formule par la suite, à tous les 400.

Mais en 1582, lorsqu'on décida de mettre en vigueur le nouveau calendrier grégorien, on avait accumulé une erreur de 10 jours durant l'usage du calendrier julien depuis l'an 46 avant J.C. Il fallait donc éliminer cette erreur en faisant du rattrapage. Ainsi, en décrétant l'usage du nouveau calendrier, le pape Grégoire XIII décréta également que le lendemain du 4 octobre 1582, serait le 15 octobre 1582.

Le calendrier grégorien fut adopté immédiatement par la France, l'Italie, l'Espagne, le Portugal et le Luxembourg. Puis, en deçà de deux ans, les états catholiques allemands, la Belgique, certaines parties de la Suisse et de la Hollande se rallièrent au nouveau calendrier. En 1587, la Hongrie suivit. Le reste de la Hollande, le Danemark et les états allemands protestants firent le changement vers 1699-1700, tandis que la Suède s'intégra en 1753.

La Grande-Bretagne imposa le nouveau calendrier en 1752, sur toutes ses possessions incluant ses colonies d'Amérique. Une correction de 11 jours était alors nécessaire et le 2 septembre 1752 fut suivi du 14 septembre 1752. En 1793, le gouvernement révolutionaire français de la Convention adopta un calendrier complètement différent, mais Napoléon 1er revint au calendrier grégorien en 1806.

Enfin, le calendrier grégorien s'est plus tard répandu en dehors de l'Europe, d'abord dans les colonies, puis dans les autres pays. Le Japon l'adopta en 1873, l'Égypte en 1875, la Chine en 1912 et la Turquie en 1917. Ce changement est souvent survenu lors de bouleversements politiques comme en Chine et en Russie. En 1918, durant la révolution bolchévique, la Russie fit le changement et le 31 janvier 1918 fut suivi du 13 février 1918.

Pour nous, quelques faits sont importants:

1- les dates du 5 octobre 1582 au 14 octobre 1582 inclusivement, n'ont pas existé,
2- au Canada, nous avons toujours fonctionné avec le calendrier grégorien,
3- depuis l'an 46 avant J.C., toutes les années dont l'expression numérique était divisible par 4, ont été des années bissextiles, excepté
4- les années 1700, 1800 et 1900 n'étaient pas des années bissextiles (donc pas de 29 février),
5- l'an 2000 sera une année bissextile,
6- les ans 2100, 2200 et 2300 ne seront pas des années bissextiles et de même par la suite.

Tout cela a peu de répercussions pratiques à moins que l'on veuille fouiller des événements survenus avant 1582, ou que l'on veuille établir le jour de la semaine de certaines vieilles dates.

J.Roger Cloutier
membre #199

Sources consultées

Encyclopédie universelle illustrée, 1970
ROBERT, Paul, *Dictionnaire universel des noms propres*, 1987
The world almanac and book of facts, 1988

* Calculs approximatifs

L'erreur: 11 minutes et 14 secondes par jour = 1 jour à tous les 128 ans
La correction: 1 jour à tous les 133 ans et 1/3 = 10 minutes et 48 secondes par jour
L'erreur résiduelle: 11 minutes et 14 secondes - 10 minutes et 48 secondes = 26 secondes
donc (24 h * 60 m * 60 s) / 26 = 3323 ou

26 secondes = 1 jour à tous les 3323 ans.

INSTITUT DE RECHERCHES LES SOURCES DU PASSÉ ENR.

B.P. 1293
Trois-Rivières
Québec, CANADA
G9A 5L2
Tél.: (819) 379-5658 ou 378-9240

- recherches généalogiques / *genealogical research*
- recherches pour successions testamentaires / *probate and estate searching*

M. (*Mr.*) Jean Prince, prop. / *owner*

Sans doute vous arrive-t-il quelquefois de recevoir des demandes pour effectuer de longues recherches généalogiques dans vos registres de l'Etat-Civil. Vous voudriez aider ces chercheurs, mais le temps vous manque pour leur donner les réponses qu'ils attendent pour compléter leur recherche. Je pense pouvoir être en mesure de les aider tout en vous libérant de cette tâche, étant donné que je me spécialise dans les recherches généalogiques, et ce pour la grandeur du territoire québécois. Si vous le voulez, vous pourriez peut-être donner mon nom et adresse à ces chercheurs pour que je leur envoie de la documentation sur les services de recherche que j'offre, ainsi que les honoraires prévus. Je serais apte à leur répondre en Français comme en Anglais. Je suis détenteur d'un Baccalauréat en Histoire(de l'U.Q.T.R.) ainsi que d'un Diplôme de généalogiste recherchiste accrédité(du Centre d'Etudes Acadiennes de Moncton), ce qui constitue la formation appropriée pour répondre à leurs attentes, je crois. En espérant pouvoir vous être utile, je demeure,

votre tout dévoué,

JEAN PRINCE, GR (C), Directeur

-.

Voici maintenant deux fiches de travail préparées par nos membres. La première est de M. Jacques Gauthier (membre #393) et la seconde est de M. Serge Branconnier (membre #311)

Pour vous les procurer, vous adresser aux auteurs. C'est beau, bon et pas cher, mais surtout utile pour bien conserver nos notes généalogiques.

M. Braconnier peut être rejoint a l'adresse suivante:
C.P. 511
Berthierville, Qc
J0K 1A0

Tél. 514-836-4894

GENEALOGIE

(1)

Renseignements
généalogique de : _____ _____
nom prénom

En date du : ___/___/_____ No code: _____

Prénom du père : _____

Nom/Prénom de la mère: _____ _____

Date de naissance: ___/___/_____

Baptisé le : ___/___/_____ Endroit: _____

Nom/Prénom du parrain : _____ _____

Nom/Prénom de la marraine: _____ _____

Marié le : ___/___/_____ Endroit: _____

Nom du conjoint : _____ _____

Nom/Prénom du père : _____ _____

Nom/Prénom de la mère : _____ _____

Décédé le : ___/___/_____

Sépulture le : ___/___/_____ Endroit: _____

Enfants	Prénoms	Date de naissance
1	_____	___/___/_____
2	_____	___/___/_____
3	_____	___/___/_____
4	_____	___/___/_____
5	_____	___/___/_____
6	_____	___/___/_____
7	_____	___/___/_____
8	_____	___/___/_____
9	_____	___/___/_____
10	_____	___/___/_____

Nom: _____ **B** _____ Folio: _____

Prénoms	
Né(e) le	
Baptisé(e)	
Fils(le) de	
Parrain Marraine	
Marié(e) à	
	Paroisse de: Date:

Nom : _____ **M** _____ Folio _____

Prénoms		
Maj. Fils de Min.		
Veuf de		
Épouse		
Maj. Fille de Min.		
Veuve de		
Témoins		Date:

Nom: _____ **S** _____ Folio: _____

Prénoms		
Fils de Fille de		
Époux(se) de et / ou Veuf(ve) de		
Décédé(e) le Inhumé(e) le		
à l'âge de		
Témoins		

Nom : .....

LE 29 DECEMBRE, 1988

MME LORRAINE BYRON PIQUETTE
A/S LE BULLETIN "NOS SOURCES"
CASE POSTAL 221
JOLIETTE, QUEBEC
J6E 3Z6

BONJOUR MME BYRON PIQUETTE,

J'AI LU AVEC TRES GRAND PLAISIR VOTRE PRESENTATION PERSONNELLE QUE VOUS AVEZ PARTAGÉE AVEC LES LECTEURS DU BULLETIN NO 4 DE DECEMBRE 1988.

J'AI COMMENCE MOI-MEME A TRAVAILLER MA GENEALOGIE IL Y A QUELQUES MOIS SEULEMENT, ET SI VOUS ME PERMETTEZ, J'AIMERAIS AJOUTER QUELQUES NOMS A VOTRE TABLEAU NUMERO 29 "LOUIS PIQUETTE".

MES DOSSIERS ONT LES NOMS SUIVANTS DANS LA DESCENDANCE DE LOUIS PIQUETTE

OSCAR NAPOLEON PIQUETTE	N	LE 19 SEPT 1865	
LAURA	N	1868	
CAMILLE	N	LE 04 AOUT 1870	(MON GRAND-PERE)
MARIE LEONTINE	N	LE 08 MARS 1872	(DEC LE 12 OCT 1872
EUCLIDE	N	1876	
ALMA	N	1879	
ANNA	N	1881	
LIONEL	N	1884	
ARMAND	N	1886	
ARTHUR	N	1888	

ALORS EN CONTINUANT, MON GRAND PERE-CAMILLE DEVIENT VEUF ET IL SE MARIE AVEC FABIANA GOSSELIN LE 8 AOUT 1896 FILLE MINEURE DE PLACIDE GOSSELIN ET DE LEONIE ROY. DE CETTE UNION SONT NES

ALMA LE 07 JUILLET 1897 (DECEDEE LE 15 JANVIER 1919)
MARIE ALBERTINE LE 10 AOUT 1898 (DECEDEE LE 11 SEPT 1898)
LEO PIQUETTE LE 19 SEPT 1902 (MON PERE) (DECEDE 1980)

LEO PIQUETTE MARIE LE 31 JUILLET 1939, GERMAINE BROUILLARD A ROUYN QUEBEC ET ILS ON EU LES ENFANTS SUIVANTS:

ROGER	N	LE 3 FEVRIER 1941	(MOI-MEME)
RICHARD	N	LE 5 DECEMRE 1943	

DE ROGER SONT NES:

GILLES	N	LE 08 AVRIL	1965
DENIS	N	LE 12 DECEMBRE	1967

EN PLUS, JE CONSTATE QUE NOUS AVONS DES ARRIERES GRAND-PARENTS EN COMMUN. IL S'AGIT DE LOUIS PIQUETTE ET MARIE CHARLOTTE VENNE ET D'AILLEURS J'AI UNE COPIE DE LEUR CERTIFICAT DE MARIAGE, ALORS JE VOUS ENVOIE UNE COPIE.

J'ESPÈRE QUE CES NOUVELLES VONT VOUS PLAIRE ET JE VOUS INVITE A COMMUNIQUER AVEC MOI SI VOUS AIMERIEZ AVOIR PLUS AMPLE INFORMATION SUR LA FAMILLE PIQUETTE. MON TRAVAIL EST AU TOUT DEBOUT MAIS ON SAIT JAMAIS.

MERCI ENCORE UNE FOIS POUR VOTRE CONTRIBUTION QUI M'A BEAUCOUP AIDE.

SALUTATIONS CORDIALES;

ROGER L PIQUETTE
385 AVE SHUB
TIMMINS, ONTARIO
P4N 7N1

1-705-268-0634

Nous nous réjouissons grandement du fait que "NOS SOURCES" contribue à réunir les gens d'une même parenté et à rétablir des liens familiaux que le temps et l'espace avaient contribué à dissiper.

Heures d'ouverture prolongées

La Bibliothèque nationale du Québec

LE CENTRE DE DOCUMENTATION LE PLUS COMPLET SUR LE QUÉBEC

Livres et ouvrages de référence
1700, rue Saint-Denis
Montréal (Québec) H2X 3K6
Tél.: (514) 873-4553
les mardis et mercredis de 9 h à 21 h
les jeudis, vendredis et samedis de 9 h à 17 h

Collections spéciales
125, rue Sherbrooke Ouest
Montréal (Québec) H2X 1X4
Tél.: (514) 873-0270
du mardi au vendredi de 9 h à 17 h

Revues et journaux, publications gouvernementales
4499, avenue de l'Esplanade
Montréal (Québec) H2W 1T2
Tél.: (514) 873-4404
les mardis et mercredis de 9 h à 21 h
les jeudis, vendredis et samedis de 9 h à 17 h

Bibliothèque nationale du Québec

La S.G.L. en est arrivée à un modus vivendi, une sorte de protocole d'entente destiné à satisfaire les chercheurs et auteurs désireux de faire appel à ses services pour publier leurs oeuvres ou recherches. Nous vous le présentons dans les pages qui suivent. Nous attendons vos réactions, suggestions et commentaires, à l'adresse de la société. Nous devons aussi parler "affaires".

NORMES DE PUBLICATION POUR REPERTOIRE DE BAPTEMES, MARIAGES ET SEPULTURES

1. TRANSCRIPTION
   A) Doit être fait à partir des registres au presbytère de la paroisse ou du Palais de Justice, ou encore des microfilms provenant de ces registres.
   (Dans chaque cas, une note doit mentionner la source)
   B) Seulement les informations essentielles devraient-être transcrites pour la saisie.
   Exemple pour les
   mariages: Nom & prénom des conjoints,
   (Nom & prénom des parents)
   Date et endroit si inscrit
   baptêmes: Nom & prénom du baptisé
   Nom & prénom des parents, métier, endroit
   (Nom & prénom des parrains, lien de parenté, endroit)
   An-mois-jour du baptême & naissance, endroit ?
   sépult. Nom & prénom du défunt métier
   Nom & prénom des parents, conjoint, endroit métier
   An-mois-jour de la sépulture & décès, age an-mois-jour
   (Nom & prénom des personnes présentes, lien de parenté

2. SAISIE
   Ce travail comprend la dactylographie du texte manuscrit pour une entrée à l'ordinateur, avec une impression de chaque étape de travail et la correction si nécessaire avant de remettre la liste préliminaire (3.A et voir notes explicatives: Informatique)

3. CORRECTION
   A) Préliminaire: après la saisie de la transcription, une liste chronologique est produite et remise pour la correction
   B) Finale: après correction de la liste préliminaire et une correction à l'ordinateur une liste alphabétique pourra être produite et remise pour correction, ainsi qu'une liste des noms normalisés.

4. IMPRESSION
   Après vérification, revision et correction, s'il y a lieu, on procède à l'impression, qui doit être similaire à une qualité-lettre.
   Pour un répertoire de moins de ... pages, une impression à deux lignes pourrait être faite afin d'augmenter le nombre de pages

5. TRAITEMENT
   Ce travail comprend le processus nécessaire pour la mise en place des actes, tel requis pour la publication de répertoire.
   a) l'impression de la saisie (suivie d'une correction)
   b) l'impression par ordre chronologique,(suivie d'une correction) 1 ou 2 fois
   c) l'impression par ordre alphabétique et des noms normalisés (correction.) 1/2 fois
   d) l'impression finale

6. PAGINATION
   Ce travail comprend tout ce qui est nécessaire pour la préparation d'un répertoire (qui devient la copie première ou l'originale)
   le sommaire, les objectifs SGL, l'historique de l'auteur
   la préparation des pages, pagination de l'introduction
   la page couverture et pages de séparation textes,revision /dactylographie

7. MATERIEL comprend le papier, les rubans, et le reste

8. DIVERS comprend téléphone, voyage, local, location équipement,etc.

NORMES DE REPARTITIONS POUR REPERTOIRE

Paroisse.....
Responsable.....

Actes transcrits (B) .....
(M) .....
(S) .....
(A) .....
liste Rivest .....
liste autres .....
Total .....

Compensation par acte
Transcription 11c x.....=.....
Correction
liste Rivest 5c x.....=.....
autres .c x.....=.....
chrono 2c x.....=.....
Alphab 1c x.....=.....
Divers 1c x.....=.....
Papiers 1c x.....=.....

Total =.....
Saisie 10c x.....=.....
Traitement 10c x.....=.....
Pagination / 2c x.....=.....
ou montant de base (.....)=.....

Matériel 2c x.....=.....
Equipement 1c x.....=.....

Total =.....

Divers ..... =.....
.....
.....

cout de réalisation =.....

nombre de pages =.....
" " tomes =.....

Cout de réalisation.....=.....
divisé par volume produit =.....
donne
cout à l'unité =.....
Photocopies 2c x pages..... =.....
Reliure 56c le volume =.....
cout par volume =.....
x par volume reproduit.....=.....

Volumes non-vendus
Bib.Nat.Can.... CPW.....
Bib.Nat.Qué.... LLA.....
Bib. SGL .... Auteur...
Curé .... Autres...
total .....
Volumes pour ventes =.....
x prix de vente =.....
Revenu brut =.....
-Cout de réalisation&repro =.....
Solde =.....
Part du participant le 1/3 =.....
+ compensation =.....
total =.....
part par volume vendus =.....

partie payable en crédit =.....
partie payable en argent =.....

versement par volume vendu =.....
- crédit pour vente le1/3 =.....

ACCES AUX DOCUMENTS

Résumé des démarches entreprises pour avoir accès aux documents, gardés par le protonotaire de Joliette et pour l'obtention d'un espace adéquat, afin de répondre aux personnes intéressées à la recherche.

Déc. 86 Obtention de Mme Asselin, présidente de la Société Généalogique du Québec, d'une copie de l'autorisation à consulter les registres d'état civil

14-01-87 Lettre aux députés Albert Houde et Guy Chevrette: une demande pour obtenir un local ou espace près des documents conservés par le protonotaire.

06-02-87 Lettre à M. Gilles E. Pelletier, directeur de District Joliette: une demande pour obtenir un local ou espace et une entrevue.

19-02-87 Rencontre avec Monsieur Pelletier

03-03-87 Lettre à M. Herbert Marx: une demande pour obtenir un local dans le Palais de Justice de Joliette

07-03-87 Accusé réception de M. Jacques Lasalle pour Herbert Marx: il retient notre demande, qui sera étudiée sérieusement lors d'une étape ultérieure.

11-03-87 Copie d'une lettre de M. Pelletier à M. Chevrette, concernant notre demande pour un local à l'intérieur du Palais de Justice; il dit qu'il nous a informé et qu'il ne peut rendre disponible un local spécifique à la S.G.L. Il regarde afin de réserver un endroit dans le local où seront déposés les registres d'état civil, afin de satisfaire une partie des besoins de la S.G.L. Il prévoit effectuer des démarches auprès des autorités pour l'acceptation de ce projet.

19-03-87 Lettre de M. Pelletier à Claude Amyot: pour faire suite aux différentes demandes déposées (voilà ses décisions):

1. accès aux registres d'état civl: il fournit des formulaires pour demande de recherche afin d'obtenir un rendez-vous;
2. Microfilmage des registres d'état civil: selon M. Pelletier, il y a lieu de procéder d'abord avec les registres déja transférés aux Archives Nationales du Québec à Montréal ; on doit s'entendre avec les autorités de ce service gouvernemental; ce qui a engendré et accéléré le transfert des registres de 1881 à 1900 à Montréal.
3. Dépot des répertoires: il ne peut accepter ou refuser cette demande: son commentaire est a) qu'il doit avoir un espace suffisant, et b) obtenir une autorisation du Ministre associé;
4. Local réservé: aucun espace spécifique ne peut être réservé à cette fin, mais sont prévus des lieux de consultations;
5. Recherches au Palais de Justice: deux chercheurs de la S.G.L. sont autorisés à effectuer des recherches en même temps, s'il y a d'autres réservations, l'un des chercheurs de la S.G.L. doit céder sa place;
6. Il nous invite à lire les règlements généraux en ce qui concerne la consultation des documents.

Note: Une photocopie coûte 1.50$ la page, au Palais de Justice de Joliette ?

Au cours de la pédiode estivale de 1988, il m'avisait que les lieux de consultations prévus lors de notre rencontre seront beaucoup plus restreints que prévus.

Actuellement, il y a la bibliothèque du Barreau, sise à côté de l'endroit où est situé la table de travail utilisée par les chercheurs. Elle est très peu utilisée. De plus, notre table de travail pourrait permettre à quatre (4) personnes de travailler en même temps, si on avait la permission.

- La restriction demeure à deux personnes, même si en cas de dérangement pour le bon fonctionnement de ses services, on pourrait évacuer rapidement l'un ou l'autre de ces endroits avec rapidité et discrétion?

Il y a en plus les projets déposés auprès des Archives Nationales du Québec et le Ministère des Affaires Culturelles ainsi que la sensibilisation des députés de la région et divers organismes régionaux.

Résumé des démarches entreprises pour " Repertorier nos Ancêtres " et " Microfilmer les vieux documents"

06-09 86 Lettre à M.Claude Minotto, Directeur A.N.Q. pour microfilmer les registres d'état civil.

Nov.86 Lettre aux maires des M.R.C.'s pour aide financière.

11-04-87 Rencontre avec M.Christian Morissonneau, prés. et Mme Carole Lavallée, dir.gén. du C.R.C.L., M.Yvan Thériault du M.A.C. et M.René Charette, dir. gén. de la S.N.Q.

15-04-87 Projets déposés pour aide financière
A.N.Q. pour travaux $10702.00
M.A.C. pour équipements $30922.00 avec le parrainage de la Ville de Joliette
et lettres d'appui du S.E.P.L, S.N.Q. et C.R.C.L.

23-07-87 Lettre de M.Robert Garon, conservateur A.N.Q. aide pour "TRAVAUX" non-retenue.

21-09-87 Lettre à M.Robert Garon, conservateur A.N.Q. pour réitérer une nouvelle demande avec copie aux députés de la région de Lanudière.

05-10-87 Lettre de M.Robert Garon, conservateur A.N.Q. impossible de reconsidérer notre demande et il suggère de s'adresser à d'autres organismes.

14-09-88 Lettre de M.Robert Rooke du M.A.C. aide financière pour " EQUIPEMENTS " jugée non-prioritaire.

16-10-86 Lettre à M.Christian Morissonneau, président du C.R.C.L. pour l'informer de notre déception à l'égard de la cette décision, avec copie aux députés de la Région de Lanaudière.

03-11-88 Lettre aux secrétaires des municipalités de la région de Lanaudière sollicitant une aide financière et l'adhésion de la municipalité comme membre corporatif au montant de $50.00 dollars.

Nov.88 Visite des M.R.C.'s, Joliette, Montcalm et Berthier avec lettre remise aux maires.

89 Nous comptons ... municipalités qui ont adhérées à notre organisme.

Société de Généalogie
de Lanaudière inc

FIERTE

RÉGION DE LANAUDIÈRE

SUCCURSALE DES ARCHIVES NATIONALES DU QUEBEC

Résolution unanimement adoptée lors de la réunion du 10 janvier 1989

Considérant: Que la majorité des régions administratives du Québec possèdent une succursale des Archives Nationales à l'intérieur de leur territoire.

Considérant: Que la région de Lanaudière est devenue une région administrative autonome connue sous la désignation "6D"

Considérant: Qu'à l'exemple de Hull où le Palais de Justice, le Bureau d'enregistrement et les Archives Nationales du Québec sont regroupés dans le même édifice, Ce regroupement des services provinciaux est essentiel pour répondre adéquatement aux différents travaux réalisés dans une région.

Considérant qu'il serait avantageux et nécessaire pour tous ceux et celles qui s'intéressent à la conservation du patrimoine, écrits ou autres, soit pour la généalogie, l'histoire ou diverses recherches, de bénéficier des services provinciaux regroupés sous un même toit.

Considérant: Qu'avec la construction d'un nouveau Palais de Justice à Joliette et la rénovation du vieux Palais de Justice, qui doit abriter le bureau d'enregistrement, on devrait prévoir un espace pour loger une succursale des Archives Nationales à Joliette (la prison actuelle serait un endroit très sécuritaire ...).

Il est pour ces motifs proposé et unanimement résolu,

QUE des démarches soient entreprises pour demander l'établissement d'un succursale des Archives Nationales du Québec dans la région de Lanaudière:

a) Qu'un espace soit prévu, à l'intérieur du vieux Palais de Justice de Joliette pour loger cette succursale des Archives Nationales, afin de regrouper les documents, les conserver adéquatement et les rendre accessibles;

b) Que copie soit envoyée
à Madame Lise Bacon, Ministre des Affaires Culturelles
à Monsieur Gil Rémillard, Ministre de la Justice
à Monsieur Gilles Pelletier, Palais de Justice Joliette
aux députés de la région et aux organismes intéressés;
Sommet Economique Permanent Lanaudière (Andrée St-Georges)
Conseil Régional de la Culture Lanaudière (Christian Morissonneau)
Société Nationale des Québécois Lanaudière (René Charette)
Association des Notaires du district Lanaudière (Me Michel Dionne)
Chambre de Commerce du Grand Joliette (Me Bruno Leclerc)
et autres

CASE POSTALE 221, JOLIETTE, J6E, 3Z6, QUE.

Société de Généalogie
de Lanaudière inc

FIERTE

RÉGION DE LANAUDIÈRE

Joliette, 19 janvier 1989

Madame Lise Bacon
Ministre des Affaires Culturelles
225 Grande-Allée, est
Bloc A, 1er étage
Québec, G1R 5G5

Madame la Ministre,

Suite aux problèmes rencontrés par des membres de notre organisme et aux études entreprises qui démontrent les avantages que d'autres régions bénéficient par une présence d'une succursale des Archives nationales du Québec, vous trouverez ci-jointe copie d'une résolution de la Société de Généalogie de Lanaudière.

Nous demandons votre appui à ces démarches pour permettre à notre région de profiter des avantages d'une succursule des Archives Nationales du Québec, dans la région de Lanaudière. Cette succursale des Archives Nationales du Québec devrait être rattachée au Palais de Justice de Joliette.

Dans l'attente d'une réponse favorable à ces démarches, veuillez agréer, Madame la Ministre, l'expression de nos sentiments distingués.

Cécile Perreault Webster

Cécile Perreault Webster, secrétaire

cc . Mme Lise Bacon, Ministre des Affaires Culturelles
M. Albert Houde Député du comté de Berthier
M. Guy Chevrette " " " Joliette
M. Jean Guy Gervais " " " L'Assomption
M. Robert Therrien " " " Rousseau
M. Yves Blais " " " Terrebonne
Aux dirigeants d'organismes intéressés

Société de Généalogie
de Lanaudière inc

FIERTE

RÉGION DE LANAUDIÈRE

Joliette, 19 janvier 1989

Monsieur Gil Rémillard
Ministre de la Justice
1200, Route de l'Eglise
9e étage
Sainte-Foy, G1V 4M1

Monsieur le Ministre,

Suite aux problèmes rencontrés par des membres de notre organisme et aux études entreprises qui démontrent les avantages que d'autres régions bénéficient par une présence d'une succursale des Archives nationales du Québec, vous trouverez ci-jointe copie d'une résolution de la Société de Généalogie de Lanaudière.

Nous demandons votre appui à ces démarches pour permettre à notre région de profiter des avantages d'une succursule des Archives Nationales du Québec, dans la région de Lanaudière. Cette succursale des Archives Nationales du Québec devrait être rattachée au Palais de Justice de Joliette.

Dans l'attente d'une réponse favorable à ces démarches, veuillez agréer, Monsieur le Ministre, l'expression de nos sentiments distingués.

Cécile Perreault Webster

Cécile Perreault Webster, secrétaire

cc . Mme Lise Bacon, Ministre des Affaires Culturelles
M. Albert Houde Député du comté de Berthier
M. Guy Chevrette " " " Joliette
M. Jean Guy Gervais " " " L'Assomption
M. Robert Therrien " " " Rousseau
M. Yves Blais " " " Terrebonne
Aux dirigeants d'organismes intéressés

Société de Généalogie
de Lanaudière inc

FIERTE

Joliette 19 janvier 1989

M. Gilles Pelletier, directeur
Palais de Justice de Joliette
450 St-Louis
Joliette

Monsieur.

Vous trouverez ci-jointes copies de lettres que la Société de Généalogie faisait parvenir aux personnes concernées par les Archives et le Palais de Justice, lettres qui s'expliquent par elle-même

Recevez, Monsieur l'expression de mes meilleurs sentiments,

Cécile Perreault Webster

Mme Cécile Perreault Webster, secrétaire

CASE POSTALE 221, JOLIETTE, J6E, 3Z6, QUE.

Société de Généalogie
de Lanaudière inc

FIERTE

Joliette, 19 janvier 1989

Aux députés de la région de Lanaudière
-Berthier M. Albert Houde
-Joliette M. Guy Chevrette
-L'Assomption M. Jean Guy Gervais
-Rousseau M. Robert Therrien
-Terrebonne M. Yves Blais

Monsieur,

Suite aux problèmes rencontrés par des membres de notre organisme et aux études entreprises qui démontrent les avantages que d'autres régions bénéficient par une présence d'une succursale des Archives nationales du Québec, vous trouverez ci-jointe copie d'une résolution de la Société de Généalogie de Lanaudière.

Nous demandons votre appui à ces démarches pour permettre à notre région de profiter des avantages d'une succursule des Archives Nationales du Québec, dans la région de Lanaudière. Cette succursale des Archives Nationales du Québec devrait être rattachée au Palais de Justice de Joliette.

Dans l'attente d'une réponse favorable à ces démarches, veuillez agréer, Monsieur le député, l'expression de nos sentiments distingués.

Cécile Perreault Webster, secrétaire

CASE POSTALE 221, JOLIETTE, JGE. 3Z6. QUE.

Société de Généalogie
de Lanaudière inc

FIERTE

RÉGION DE LANAUDIÈRE

Joliette, 19 janvier 1989

Aux organismes intéressés de Lanaudière
Me Bruno Leclerc, Chambre de Commerce du Grand Joliette
Mme Andrée St-Georges, Sommet Economique Permanent Lanaudière
M.Christian Morissonneau, Cons. Régional de la Culture Lanaudière
M. René Charette, Société Nationale des Quebecois de la Lanaudière
Me Michel Dionne, Ass. des Notaires du District de la lanaudière
et autres

Madame, Messieurs,

Suite aux problèmes rencontrés par des membres de notre organisme et aux études entreprises qui démontrent les avantages que d'autres régions bénéficient par une présence d'une succursale des Archives nationales du Québec, vous trouverez ci-jointe copie d'une résolution de la Société de Généalogie de Lanaudière.

Nous demandons votre appui à ces démarches pour permettre à notre région de profiter des avantages d'une succursule des Archives Nationales du Québec, dans la région de Lanaudière. Cette succursale des Archives Nationales du Québec devrait être rattachée au Palais de Justice de Joliette.

Dans l'attente d'une réponse favorable à ces démarches, veuillez agréer, Madame, Messieurs, l'expression de nos sentiments distingués.

Cécile Perreault Webster

Cécile Perreault Webster secrétaire

CASE POSTALE 221, JOLIETTE, J6E, 326, QUE.

La Houssaie

BULLETIN des DESCENDANTS DE JACQUES LE HOUX INC.

Volume 1, numéro 2	Parution trimestrielle	Hiver 1988

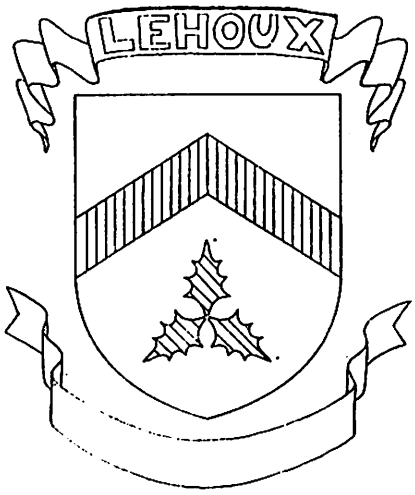

SOMMAIRE

Votre conseil d'administration.....2
Histoire de la famille.....3
Au sujet de HOULE.....4
Arbre généalogique.....5
Événements sociaux.....6
Concours.....6
Invitation.....6
Rencontre avec Théodule Lehoux.....6
Liste des membres (suite).....7
Comment adhérer à l'Association.....9

CONSEIL D'ADMINISTRATION

Lors de la réunion de fondation des Descendants de Jacques Le Houx voici les administrateurs qui ont été élus pour un mandat de trois ans : M. Hyacinthe Le Houx, président, M. Louis-Aimé Lehoux, vice-président, M. Yves Landry, secrétaire, Mme Lina Lehoux, trésorière, M. Lucius Lehoux, registraire, M. Bertrand Lehoux, archiviste, et les directeurs suivants : Sr Claire Lehoux, M.Gérard Lehoux, Mme Jacqueline Lehoux, Mlle Louise Lehoux, Mme Marie-Thérèse Laberge (Bulletin), M. Paul Lehoux (Bulletin), M. Renald Lehoux et Mme Rita Marcoux-Lehoux.

Dépôt légal : Bibliothèque nationale du Canada
Bibliothèque nationale du Québec

ISSN 0840-5034

Les Descendants de Jacques Le Houx Inc.

C.P. 6700 Sillery (QUE), G1T 2W2

DEMANDE D'ADHÉSION

NOM_____PRENOM_____

ADRESSE_____

CODE POSTAL_____tél (___)_____

OCCUPATION_____

MEMBRES ADDITIONNELS: NOMS _____

COÛT: MEMBRE RÉGULIER: 20,00$ pour un an, avec les avantages suivants: carte de membre, rencontres, bulletin d'information, droit de vote et de parole à l'assemblée annuelle.

MEMBRE ADDITIONNEL: 5,00$. Le membre additionnel se définit comme suit: membre de la famille et résidant au même endroit que le membre régulier. Exemple: conjoint(e)ou enfants à charge.

MEMBRE BIENFAITEUR: 100,00$ et plus.

MEMBRE A VIE : 400,00$ payable en quelques versements.

Renseignements généalogiques:

1- Nom du membre _____

Date et lieu de naissance_____

Date et lieu de mariage _____

2- Nom du conjoint(e) _____

Date et lieu de naissance _____

3- Nom du père du membre _____

Date et lieu de naissance _____

Nom de la mère du membre _____

Date et lieu de naissance _____

PRIX CLEMENTINE 1989

Lors de son souper du 11 janvier dernier, le Club Social Féminin de Lanaudière remettait à notre archiviste Madame Aline Jalette, son prix Clémentine. Ce prix a pour but de reconnaître les mérites d'une grande personnalité de la région Lanaudière dont le dévouement et la grandeur d'âme sont de notoriété publique.

Mme Jalette est une Joliettaine de naissance qui y a grandi et oeuvré depuis toujours. Elle cotoie le monde du livre depuis trente-huit ans déjà et espère bien en faire autant, ce que nous lui souhaitons pour notre plus grand avantage. Félicitations Aline. Tous les membres de la Société Généalogique sont fiers de vous et vous sont reconnaissants de ce que vous accomplissez dans notre milieu.

****

RETROUVAILLES

* Jean-Paul Thibault a accepté la présidence du rassemblement des Thibault qui célébreront, le 17 juin 1989, à Cap St-Ignace, le 300e anniversaire de l'arrivée en Nouvelle-France de leur ancêtre commun. On peut lui écrire au 435, rue Vincelotte, Cap St-Ignace, Qc G0R 1J0.

* Les descendants de Pierre, Jean, Jacques et Maurice Arrivée Inc., est une nouvelle association qui vient de voir le jour afin de regrouper tous les Larivé, Larrivé, Larivée, Larrivé, Maurice et Delisle du Québec. Renseignements: Marie-Lyne Larrivée, au (418) 522-1888.

* Tous les descendants des Rancourt, Ranco et Ronco d'Amérique du Nord sont conviés à des retrouvailles qui auront lieu au collège Thomas de Waterville, dans le Maine, du 4 au 6 août 1989. Renseignements: Clément Rancourt, au (418) 774-3889.

* A tous les Poitras...
L'association des familles Poitras invite toutes les familles Poitras à son grand rassemblement prévu les 12 et 13 août au Centre sportif Activital de St-Augustin (banlieue de Québec). Inf.: René Poitras, 2052 Marguerite d'Youville, Trois-Rivières, G8Z 2L8. Tél. (819) 378-4795.

...et Durand
L'association des familles Durand invite tous les Durand à adhérer à ce mouvement. L'inscription est de 20$. Au programme: fête à la cabane à sucre en avril. Inf.: (418) 667-4657.

****

Vous trouverez dans les pages suivantes les lignées ancestrales ascendantes des familles, Naud, Rondeau, Blais, Mousseau-Desilets et Hétu fournies par Nathalie Naud (#409).

Merci Mme Naud pour ce geste de fraternité. Vous pourrez certainement aider quelqu'un dans ses recherches; le dépanner peut-être!

Société De Généalogi
De Lanaudière
C.P. 221 Joliette, Qué.
J6E 3Z6

LIGNÉE ANCESTRALE ASCENDANTE DE LA FAMILLE DE: NAUD

Y a-t-il un surnom? non Lequel: _____

Votre Adresse 1345 des constellations, cp376 No. Tél.: (819) 298-3019
Gentilly, Qué. G0X 1G0

1) Votre Nom	Nathalie Naud	Marié le 29 juin 1985 (Date) à Lanoraie (Endroit)
Conjoint:	François Rondeau	Jean-Paul (Prénom du père) / Thérèse Forest (Prénom et nom de la mère)
2) Nom du père:	Gilles	Marié 16 sept. 1961 Lanoraie
Nom de la mère:	Louise Blais	Wilfrid (Prénom du père) / Alice Hétu (prénom et nom de la mère)
3) Grand-père:	Laurier	Marié 21 août 1939 Montréal
(Aïeule) Grand-mère:	Simone Mousseau	Eugène (Prénom du père) / Laura Gélinas (Prénom et nom de la mère)
4) Père de "3":	Albert	Marié 21 mai 1917 DEschambault
(bisaïeule) Mère de "3":	Bella Arcand	J.Adjutor (Prénom du père) / Espérance Rodrigue (Prénom et nom de la mère)
5) Père de "4":	Onésime	Marié 14 janv. 1868 Deschambault
(Trisaïeule) Mère de "4":	Hermine Bouillé	David (Prénom du père) / M.Félicité Proulx (Prénom et nom de la mère)
6) Père de "5":	François	Marié 24 sept. 1839 Deschambault
(ancêtres) Mère de "5":	Luce Primard	Jacques (Prénom du père) / Nathalie Groleau (Prénom et nom de la mère)
7) Père de "6":	François Nau	Marié 9 nov. 1789 Deschambault
Mère de "6":	Angélique Grégoire	Jn-Bte (Prénom du père) / Angélique Gariépy (Prénom et nom de la mère)
8) Père de "7":	Jean-François	Marié 19 août 1765 Deschambault
Mère de "7":	M.Louise Belisle	Eustache (Prénom du père) / M.Josephte Rolet (Prénom et nom de la mère)
9) Père de "8":	Jean-François	Marié 5 nov. 1730 Deschambault
Mère de "8":	Rose Cochon-Lavérdiere	René (Prénom du père) / Anne Langlois (Prénom et nom de la mère)
10) Père de "9":	François Nault	Marié 20 juil. 1676 Ange-Gardien
Mère de "9":	M.Marguerite Bidon	Louis (Prénom du père) / Marie Deligny (Prénom et nom de la mère)
11) Père de "10":	Jean	Marié _____ _____
Mère de "10":	Jeanne Varlet	(Prénom du père) / (Prénom et nom de la mère)
12) Père de "11":		Marié _____ _____
Mère de "11":		(Prénom du père) / (Prénom et nom de la mère)
13) Père de "12":		Marié _____ _____
Mère de "12":		(Prénom du père) / (Prénom et nom de la mère)

PAYS D'ORIGINES DU PREMIER ANCETRE
& autres informations si possible: De St-Aubin de Turquant, évêché d'Angers, Anjou, France

LIGNEE ANCESTRALE ASCENDANTE DE LA FAMILLE DE: RONDEAU

Y a-t-il un surnom? _____ Lequel: _____

Votre Adresse c.p.376 Gentilly, Qc G0X 1G0 No. Tél.: (819)298-3019

1) Votre Nom Francois Rondeau — Marié le 29 juin 1985 (Date) à Lanoraie (Endroit)
Conjoint: Nathalie Naud — Gilles (Prénom du père) Louise Blais (Prénom et nom de la mère)

2) Nom du père: Jean-Paul — Marié 26 dec.1960 St-Pierre de Joliette
Nom de la mère: Therese Forest — René (Prénom du père) Isabelle-Reine Markey (prénom et nom de la mère)

3) Grand-père: Lucien-Léopold — Marié 12 août 1924 St-Jacques Lemineur
(Aïeuls) Grand-mère: Emilie Palin — Odilon (Prénom du père) Georgina Gauthier (Prénom et nom de la mère)

4) Père de "3": Alfred — Marié _____ N.-Dame Montreal
(bisaïeuls) Mère de "3": Marguerite Lebuis — Louis (Prénom du père) Cardelie Sénécal (Prénom et nom de la mère)

5) Père de "4": Francois — Marié 26 oct.1847 St-Barthelemy
(Trisaïeuls) Mère de "4": Hermine Leclerc — Joseph (Prénom du père) Dorothée Enault (Prénom et nom de la mère)

6) Père de "5": Joseph — Marié 1 juin 1807 Berthier
(ancêtres) Mère de "5": Angèle-Thérese Piette — Jn-Bte (Prénom du père) Thérèse Beaugrand (Prénom et nom de la mère)

7) Père de "6": Jean-Baptiste — Marié _____ 1750 _____
Mère de "6": Madeleine Houle — Michel (Prénom du père) Francoise Laroche (Prénom et nom de la mère)

8) Père de "7": Jean — Marié 24 janv.1718 St-Ours
Mère de "7": Madeleine Guinard — Pierre (Prénom du père) Françoise Tierce (Prénom et nom de la mère)

9) Père de "8": Pierre — Marié 5 sept.1683 St-Jean I.O.
Mère de "8": Marie Ancelin — Guillaume (Prénom du père) Catherine toué (Prénom et nom de la mère)

10) Père de "9": Jean — Marié _____ _____
Mère de "9": Jacqueline Pellereau — (Prénom du père) (Prénom et nom de la mère)

11) Père de "10": _____ — Marié _____ _____
Mère de "10": _____ — (Prénom du père) (Prénom et nom de la mère)

12) Père de "11": _____ — Marié _____ _____
Mère de "11": _____ — (Prénom du père) (Prénom et nom de la mère)

13) Père de "12": _____ — Marié _____ _____
Mère de "12": _____ — (Prénom du père) (Prénom et nom de la mère)

PAYS D'ORIGINES DU PREMIER ANCETRE
et autres informations si possible: De poitou

Société De Généalogie
De Lanaudière
C.P. 221 Joliette, Qué.
J6E 3Z6

LIGNÉE ANCESTRALE ASCENDANTE DE LA FAMILLE DE: BLAIS

Y a-t-il un surnom? non Lequel: _____

Votre Adresse 1345 des constellations, cp 376 Gentilly, Qué. G0X 1G0 No. Tél.: (819) 298-3019

1) Votre Nom	Nathalie Naud	Marié le 29 juin 1985 (Date) à Lanoraie (Endroit)
Conjoint:	Rondeau François	Jn-Paul (Prénom du père) Thérèse Forest (Prénom et nom de la mère)
2) Nom du père:	Gilles Naud	Marié 16 sept. 1961 Lanoraie
Nom de la mère:	Louise Blais	Wilfrid (Prénom du père) Alice Hétu (Prénom et nom de la mère)
3) Grand-père: (Aieul)	Wilfrid	Marié 12 oct. 1940 Lanoraie
Grand-mère:	Alice Hétu	J. Edouard (Prénom du père) Eva Desrosiers (Prénom et nom de la mère)
4) Père de "3": (bisaieul)	Ulric	Marié 8 janv. 1907 Lanoraie
Mère de "3":	Alexina (albina) Bonin	Ls-Joseph (Prénom du père) Cordélia Hervieux (Prénom et nom de la mère)
5) Père de "4": (Trisaieul)	Ulric	Marié 20 fév. 1882 Lanoraie
Mère de "4":	Olivine Laroche	Joseph (Prénom du père) Célina-Marcelline Bonin (Prénom et nom de la mère)
6) Père de "5": (ancêtres)	Joseph	Marié 9 juin 1840 Berthier
Mère de "5":	Catherine Latour-Laforge	Joseph (Prénom du père) M. Anne Aubuchon (Prénom et nom de la mère)
7) Père de "6":	Louis	Marié 22 août 1808 St-Cuthbert
Mère de "6":	M. Françoise Lapointe-Audet	Louis (Prénom du père) M. Hélène Langlois (Prénom et nom de la mère)
8) Père de "7":	François	Marié 10 fév. 1755 Champlain
Mère de "7":	Geneviève Dubois	Pierre (Prénom du père) Françoise-Thérèse Rivard-Vertefeuille (Prénom et nom de la mère)
9) Père de "8":	Antoine	Marié 12 nov. 1731 Berthier
Mère de "8":	Marie Chartier	Michel (Prénom du père) M. Anne Destroismaisons (Prénom et nom de la mère)
10) Père de "9":	Antoine	Marié 9 nov. 1705 St-Michel de Bellechasse
Mère de "9":	Jeanne Lamy	Pierre (Prénom du père) Renée Picard-DeMonmeny (Prénom et nom de la mère)
11) Père de "10"	Pierre	Marié 11 oct. 1669 Ste-Famille I.O.
Mère de "10"	Anne Perrot	Jean (Prénom du père) Jeanne Valta (Prénom et nom de la mère)
12) Père de "11":	Mathurin	Marié _____ _____
Mère de "11":	Françoise Pengaud	(Prénom du père) (Prénom et nom de la mère)
13) Père de "12":	_____	Marié _____ _____
Mère de "12":	_____	(Prénom du père) (Prénom et nom de la mère)

PAYS D'ORIGINES DU PREMIER ANCETRE et autres informations si possible: De Hanc, évêché d'Angoulême, Angoumois, France

Société De Généalogie
De Lanaudière
C.P. 221 Joliette, Qué.
J6E 3Z6

LIGNÉE ANCESTRALE ASCENDANTE DE LA FAMILLE DE: MOUSSEAU

Y a-t-il un surnom? non Lequel: _____

Votre Adresse 1345 des constellations ep376 Gentilly, qué. G0X 1G0 No. Tél.: (819)298-3019

1) Votre Nom Nathalie Naud — Marié le 29 juin 1985 (Date) à Lanoraie (Endroit)
Conjoint: François Rondeau — Jn-Paul Thérèse Forest (Prénom du père)(Prénom et nom de la mère)

2) Nom du père: Gilles Naud — Marié 16 sept.1961 Lanoraie
Nom de la mère: Louise Blais — Wilfrid Alice Hétu (Prénom du père)(Prénom et nom de la mère)

3) Grand-père: Laurier Naud — Marié 21 août 1939 Montréal
(Aïeule) Grand-mère: Simone Mousseau — Eugène-Ignace Laura Gélinas (Prénom du père)(Prénom et nom de la mère)

4) Père de "3": Eugène-Ignace — Marié 24 mai 1920 Mtl (St-Denis)
(bisaïeule) Mère de "3": Laura Gélinas — Cyprien Amanda Poirier (Prénom du père)(Prénom et nom de la mère)

5) Père de "4": Damasse — Marié 9 mai 1882 Chertsey
(Trisaïeule) Mère de "4": Délima Gagnon — Ludger Elmire Pauzé (Prénom du père)(Prénom et nom de la mère)

6) Père de "5": Alexis Désilets-M — Marié 22 janv.1849 St-Jacques de Moncalme
(ancêtres) Mère de "5": Magnée Beauregard-Jarret — François Angélique Chatel (Prénom du père)(Prénom et nom de la mère)

7) Père de "6": Pierre Désilets-M — Marié 22 fév.1819 St-Jacques de Moncalme
Mère de "6": Marguerite Brien-Desrochers — Louis Marie Leblanc (Prénom du père)(Prénom et nom de la mère)

8) Père de "7": Pierre M-Desilets — Marié 9 nov.1796 St-Jacques de Moncalme
Mère de "7": M.-Isabelle Amyot(te) — Joseph M.Louise Larivière (Prénom du père)(Prénom et nom de la mère)

9) Père de "8": Jean — Marié 13 nov.1769 Montréal
Mère de "8": Catherine Lavoie — Antoine Delavoye M-Françoise Pelletier (Prénom du père)(Prénom et nom de la mère)

10) Père de "9": Joseph — Marié 8 mars1717 St-Sulpice
Mère de "9": M.Anne Laporte — Louis Madelaine Masseau (Prénom du père)(Prénom et nom de la mère)

11) Père de "10": Jacques M-Des-Ilets — Marié 25 janv.1694 Boucherville
Mère de "10": M.Anne Daunet — Antoine Marie Richard (Prénom du père)(Prénom et nom de la mère)

12) Père de "11": Jacques M-Laviolette — Marié 16 sept.1658 Montréal
Mère de "11": Marguerite Sauviot — Jean S-Lavergne Louise Brodeur (Prénom du père)(Prénom et nom de la mère)

13) Père de "12": Nicolas — Marié _____
Mère de "12": Jacqueline Jannot — _____ (Prénom du père)(Prénom et nom de la mère)

PAYS D'ORIGINES DU PREMIER ANCETRE
et autres informations si possible: D'Azay-le-Rideau, évêché de Tours, Touraine, France

Société De Généalogi
De Lanaudière
C.P. 221 Joliette, Qué.
J6E 3Z6

LIGNÉE ANCESTRALE ASCENDANTE DE LA FAMILLE DE: HETU

Y a-t-il un surnom? non Lequel: _____

Votre Adresse: 1345 des constellations cp376 No. Tél.: (819)298-3019
Gentilly, Qué. G0X 1G0

1) Votre Nom: Nathalie Naud — Marié le 29 juin 1985 (Date) à Lanoraie (Endroit)
Conjoint: François Rondeau — Jn-Paul (Prénom du père) Thérèse Forest (Prénom et nom de la mère)

2) Nom du père: Gilles — Marié 16 sept.1961 Lanoraie
Nom de la mère: Louise Blais — Wilfrid (Prénom du père) Alice Hétu (prénom et nom de la mère)

3) Grand-père: Wilfrid Blais — Marié 12 oct.1940 Lanoraie
(Aïeule) Grand-mère: Alice Hétu — J.Edouard (Prénom du père) Eva Desrosiers (Prénom et nom de la mère)

4) Père de "3": J.Edouard Hétu — Marié 14 janv.1913 Lanoraie
(bisaïeule) Mère de "3": Eva Desrosiers — William (Prénom du père) Adéline Ducharme (Prénom et nom de la mère)

5) Père de "4": Hormidas — Marié 9 mars 1886 Lanoraie
(Trisaïeule) Mère de "4": M.Louise Laroche — Joseph (Prénom du père) Marcelline Bonin (Prénom et nom de la mère)

6) Père de "5": Marc — Marié 3 sept.1838 Lanoraie
(ancêtres) Mère de "5": Esther Bourré — Ambroise (Prénom du père) Félicité Foste (Prénom et nom de la mère)

7) Père de "6": J.-Louis — Marié 20 fév.1792 Lanoraie
Mère de "6": Angélique Desrosiers — Alexis (Prénom du père) M.Reine Courtin-Sanschagrin (Prénom et nom de la mère)

8) Père de "7": Jean-Baptiste — Marié 17 nov.1749 Lavaltrie
Mère de "7": M.-Catherine Robillard — Pierre (Prénom du père) Catherine Coutu(Cottu) (Prénom et nom de la mère)

9) Père de "8": Jean-Baptiste — Marié 12 mai 1727 St-Sulpice
Mère de "8": M.-Marguerite Gauthier-Landreville — Louis (Prénom du père) Margurite Ménard (Prénom et nom de la mère)

10) Père de "9": Georges Estu dit Lafleur — Marié 9 fév. 1699 Boucherville
Mère de "9": Marie Loiseau — Lucas (Prénom du père) Françoise Curé (Prénom et nom de la mère)

11) Père de "10": Jean — Marié _____
Mère de "10": Claire Cordier — (Prénom du père) (Prénom et nom de la mère)

12) Père de "11": _____ — Marié _____
Mère de "11": _____ — (Prénom du père) (Prénom et nom de la mère)

13) Père de "12": _____ — Marié _____
Mère de "12": _____ — (Prénom du père) (Prénom et nom de la mère)

PAYS D'ORIGINES DU PREMIER ANCETRE
et autres informations si possible: De Notre-Dame du Havre, Normandie, France.

Jean Estu était maître tonnelier. George soldat de M.Daneau De Muy

CONFERENCE DU 14 MARS 1989 - M. Yves Casaubon

Sa conférence sera une suite de la conférence du 14 février '89. Ce dernier terminait sa conférence avec une question suspense -

Quelle sera la réaction de M. J.-B. Arnaud, curé de l'Ile Dupas, face à la perte d'une grande partie de son territoire, suite à une démarche de M. Martin Casaubon, son ancêtre, capitaine de milice de la Côte de Berthier, auprès de M. Pierre Lestage, seigneur de Berthier et des seigneurs avoisinants en 1721?

C'était le détachement de Berthier, Sorel, d'Autray. Il lui restait que l'Ile Dupas et l'Ile St-Igance.

M. Casaubon acceptait de devancer sa conférence du mois de mars au mois de février, à cause du désistement du révérend Aubin qui a dû être hospitalisé. (On offre au Révérend nos meilleurs voeux de prompt rétablissement.)

Après nous avoir parlé de ses ancêtres de la France et de ceux qui arrivèrent au début de la colonie, ainsi que de leurs différents surnoms, il nous mentionna qu'il avait accepté avec joie la date du 14 février, cette date correspondant au 300e anniversaire de mariage de Mathurin Casaubon et de Françoise Lepellé qui se marièrent le 14 février 1689.

****

SALUT A NOS VACANCIERS -

Dr. Marius Laporte, m.d., V.-P. S.G.L. - à Daytona, Floride jusqu'en avril

Harold et Cécile Webster - en Floride, au soleil

Rolland Champagne et sa famille - à Freeport, Bahamas

****

La collection "NOS ANCETRES" est bien connue des généalogistes. C'est un outil précieux en ce qui concerne la biographie de nos aïeux.

M. Louis-Guy Gauthier nous présente ci-après un tableau qu'il a réalisé des noms et surnoms d'ancêtres dont les biographies sont contenues dans les quinze premiers volumes de cette collection.

Merci M. Gauthier de nous faciliter la tâche.

COLLECTION

TABLE

des noms et surnoms des ancêtres dont les biographies sont contenues dans les 15 premiers volumes.

J'ai photocopie et agrandi l'index de l'intéressante collection " Nos Ancêtres" publié à Ste-Anne-de-Beaupré.

Cet instrument de recherche pourrait sans doute être utlie à plusieurs chercheurs. De plus, on trouve souvent des bibliographies à la fin de chacun des textes sur nos ancêtres.

1989-02-17 Guy Gauthier

Guy Gauthier

1988

A

Auclair, Pierre 12
Alexandre, Raoul dit 7
Allain (Alain), Simon 9
Allard, François 3
Angers, Lefebvre dit 5
Aubuchon, Jacques 4
Audet, Nicolas 1
Audy, Le Roy dit 3
Auger, Le Maistre dit 4
Ayot, Hayot dit 6

B

Bacon, Gilles 15
Bailly, Carpentier dit 8
Balan, Pierre 13
Barbeau, Jacques 13
Baricourt, Baril dit 4
Baron, Nicolas 8
Barrette, Jean 14
Bastien, Vanasse dit 6
Bauché, Guillaume 3
Baudoin, René 7
Beaubien, Trottier dit 7
Beauchemin, Pinard dit 4
Beauchêne, Bourbaut dit 6
Beaucourt, Champou dit 4
Beaudry, Urbain 13
Beaufort, Limousin dit 7
Beaulac, Lefebvre dit 6
Beaulieu, Hudon dit 8
Beaumier, Massé dit 4
Beaumont, Vincent 12
Beaunoyer, Le Maistre dit 4
Beaupré, Bariteau dit 5
Bédard, Isaac 2
Belair, Lupien dit 8
Béland, Jean 5
Bélanger, François 6
Belcourt, Trottier dit 7
Belisle, Lefebvre dit 6
Bellec, Bertrand dit 8
Bellecourt, Trottier dit 7
Bellefeuille, Houde dit 7
Bellefeuille, Rivard dit 6
Bellefontaine, Fortin dit 1
Bellemare, Gellineau dit 8
Bellerive, Couture dit 1
Bellerive, Crevier dit 7
Bellou, Hamelin dit 7
Belzile, Gagnon dit 1
Benancourt, Lefebvre dit 6
Bertrand, Paul 8
Bérubé, Damien 1
Besland, Jean 5
Besset, Jean 12
Bigaouette, Caouet dit 12
Billaudeau, Jacques 13
Billy, J.-François de 8
Biron, Pierre 4
Bisson, Gervais & Florent 8
Bissonnet, Pierre 13
Blais, Pierre 1
Blanchet, Pierre 1
Blondin, Leclerc dit 4
Blouf, Jean 5
Blouin, Méry 15
Boily, Guillaume 14
Boisjoly, Fafard dit 7
Boissonneau, Vincent 7
Boisvert, De Nevers dit 6
Boisvert, Joubin dit 7
Bolduc, Louis 2
Bonneau, Joseph 10
Bouchard, Claude 3
Bouchart, Claude 13
Boucher, Gaspard & Pierre 6
Boucher, Jean 10
Boucher, Marin 4
Bouffard, Jacques 12
Boulanger, Lefebvre dit 4
Boulay, Robert 15
Bourassa, Bourasseau dit 8
Bourasseau, Jean 8
Bourbaul, Élie, Paul, Pierre 6
Bourbonnais, Brunet dit 15
Bourgainville, Hérou dit 4
Bourget, Claude 14
Bourguignon, Dessureaux dit 7
Bourguignon, Verreau dit 10
Boutet, Jean 14
Boutin, Antoine 12
Brantigny, De Nevers dit 6
Breton, Élie dit 12
Brindelierre, Gravel dit 3
Brisebois, Dubois dit 13
Brisetout, Besset dit 12
Brochu, Jean 9
Brodeur, Le Brodeur 9

Brouard, Nicolas-Martin 14
Brouillet, Pierre 11
Brunelle, Limousin dit 7
Brunet, François 15
Brunsard, Laurent 8
Buisson, Bisson dit 8
Bussière, Jacques 10

C

Campagna, Mathias & Pierre 3
Cantin, Quentin 3
Caouet, Pierre 12
Capel, Françoise 4
Carignan, Duclos dit 4
Caron, Robert 6
Carpentier, Noël 8
Carsy, Pagé dit 8
Carufel, Sicard de 5
Cassé, Antoine 1
Cauchon, René 12
Chambeau, Lemire dit 6
Champou, Pierre 4
Charbonneau, Olivier 10
Charles, Étienne 3
Chateauguay, Perrot dit 4
Chenay, Bertrand 12
Cholet, Sébastien 10
Chouinard, Jacques 12
Clermont, Dubord dit 8
Cliche, Nicolas 15
Cloutier, Zacharie 5
Comeau, Pierre 8
Cosset, Jean 4
Côté, Jean 6
Cotret, René de 8
Coulomb, Lesieur dit 5
Coulombe, Louis 14
Courcival, Baudoin dit 7
Courville, de Billy dit 8
Courville, Lefebvre dit 6
Couture, Guillaume 1
Crête, Jean 3
Crevier, Christophe 7
Cyrenne, Deshaie dit 7

D

Dagenais, Pierre 3
Daigle, Jean 2
Dancause, Pierre 14
Daraîche, Béland dit 5
Dargy, Desrosiers dit 2
DeBilly, Jean-François 8
Deblois, Grégoire 1
Décarie, Jean 10
De Cotret, René 8
Delamarre, Louis 12
De LaVigne,Le Brodeur dit 9
De Lessart, Étienne 1
Delorme, Dubé dit 4
Delorme, Falard dit 7
Delorme, Lemay dit 2
De Nevers, Étienne 6
Denis, Pierre-Corentin 11
Dennis, Denis dit 11
Denoncourt, Lefebvre dit 6
Derive, Sicard dit 5
Derouen, Drouin dit 2
Desalliers, Lesieur dit 5
Desaulniers, Trottier dit 7
Descôteaux, Lefebvre dit 6
Desfossés, Laspron dit 8
Desgagnés, Jacques 2
Deshayes, Pierre 7
Desilets, Desrosiers dit 2
Desilets, Lefebvre dit 6
Desmarest, Lepelé dit 7
Despins, Giguère dit 2
Despins, Lefebvre dit 7
Desrivières, Trottier dit 7
Desrochers, Houde dit 7
Desrosiers, Antoine 2
Desruisseaux, Houde dit 7
Desruisseaux, Trottier dit 7
Dessureaux, François 7
Dionne, Antoine 2
Dizy, Pierre 6
D'Orval, Bouchart dit 13
Doyon, Jean 7
Drouin, Robert 2
Dubé, Mathurin 4
Dubeau, Toussaint 12
Dubois, François 9
Dubois, René 13
Dubord, Guillaume 8
Duchêne, Lesieur dit 5
Duchesne, Perrot dit 4
Duchesne, Pierre 11
Duchesneau, René 9
Duclos, François 4
Dufour, Robert 14
Dufresne, Rivard dit 5
Duguay, Pierre 3
Duchaine, Le Maistre dit 4

Dulac, Aubuchon dit 4
Dumont, Guéret dit 3
Dupont, François 10
Dupont, Gilles 5
Dusablon, Lefebvre dit 7
DuSault, Toupin dit 15
Dutaud, Charles 7
Dutremble, Desrosiers dit 2
Duvernay, Crevier dit 7

E

Élie, Jean 12
Émond, René 14

F

Fafard, Bertrand & François 7
Faucher, Léonard 13
Fauguettes, Sicard dit 5
Ferland, François 15
Feuilleverte, Rivard dit 6
Filles du roi 1
Fiset, François-Abraham 11
Florent, Leclerc dit 4
Florent, Pinaud dit 4
Fortier, Antoine 11
Fortin, Julien 1
Foucault, Lemire dit 6
Francheville, Hamelin dit 7
Fréchette, François 10
Freny, Lesieur dit 5
Frigon, François 5

G

Gagné, Louis 12
Gagnon, les ancêtres 1
Garnier, Charles 2
Garnier, François 4
Garnier, Jeanne 13
Gassion, Delamarr · dit 12, 13
Gaucher, Lemire dit 6
Gaudreau, Jea. 15
Gauthier, Jacques 11
Gauthier, Jean 2
Gauthier, Joseph-Élie 9
Gauthier, Mathurin 14
Gautron, Michel 10
Gelinas, Gellineau dit 8
Gendreau, Pierre 13
Gervais(e), Jean 2
Gervais, Talbot dit 10
Giguère, Robert 2
Girard, Pierre 15
Girardeau, Laurent 11
Gobeil, Jean 14
Godefroy, Thomas & Jean 6
Gonneville, Lemire dit 6
Gosselin, Gabriel 9
Gouin, Mathurin 4
Goulet, Jacques 11
Grandmaître, Béland dit 5
Grandpré, Boucher dit 6
Gravel, Joseph-Macé 3
Grégoire, Deblois dit 1
Grenier, Garnier dit 4
Grenon, Pierre 15
Grondines, Hamelin dit 7
Grosbois, Boucher dit 6
Guay, Jean 9
Guéret, Jacques 3
Guérin, Guillaume 10
Guillemet(te), Nicolas 9
Guillet, Pierre 7
Guimond, Louis 14
Guy, Jean 9

H

Hamel, Charles & Jean 5
Hamelin, Louis & François 7
Harrison, Samuel 9
Hayot, Thomas 6
Hébert, François 15
Henckel, Jacob 11
Hérou, Jean 4
Houde, Louis 7
Houle, Houde dit 7
Hudon, Pierre 8

J

Jolicoeur, Champou dit 4
Joncas, Pierre 15
Joubin, Jean 7
Jouineau, Jean & Pierre 5
Juneau, Jouineau dit 5
Junio, Jouineau dit 5

L

Labaye, Lefebvre dit 6
Labbé, Pierre 2
LaBécasse, Bonneau dit 10
Labelle, Guillaume 14
Laberge, Robert 15
Labissonnière, Trottier dit 7
Labranche, Laforest dit 9

Labranche, Pampalon dit 11
Labrie, Mignault dit 10
LaBroquerie, Boucher dit 6
LaBruyère, Boucher dit 6
Lacasse, Cassé dit 1
Lacerte, Rivard dit 5
La Cerisaye, Lefebvre dit 6
Lachance, Pépin dit 7
Lacharité, Laspron dit 8
La Chasse, Millet dit 7
La Cisseraye, Lefebvre dit 6
Lacombe, Balan dit 13
Lacourse, Bourbaut dit 6
Lacourse, Gellineau dit 8
Lacoursière, Rivard dit 5
Lacroix, Labbé dit 2
Lacroix, Lefebvre dit 8
La Durantaye, Morel dit 11
Lafond, Pépin dit 6
Lafontaine, Brochu dit 9
Lafontaine, Dubord dit 8
Lafontaine, Quentin dit 3
Laforce, Pépin dit 5
Laforest, Pierre 9
Laframboise, Fafard dit 7
Lafrance, Dubois dit 9
Lafraynay, Fafard dit 7
Lafrenière, Baron dit 8
Lafrenière, Desrosiers dit 3
Laganière, Hamelin dit 7
LaGarenne, Chenay dit 12
Laglanderie, Rivard dit 5
Lagorce, Perrot dit 5
Lagrave, Lepelé dit 6
La Groye, Lefebvre dit 8
Lahaie, Lepelé dit 6
Lajeunesse, Charles dit 3
Lajeunesse, Guillet dit 7
Lajeunesse, Migneron dit 9
Lalonde, Jean 3
Lalongé, Le Maistre dit 4
Lamarche, Baudry dit 13
Lameslée, Crevier dit 7
Laminée, Vachon dit 1
Lamorille, Le Maistre dit 4
Lamothe, Lepelé dit 6
Lamoureux, Louis 14
Lampron, Laspron dit 6
Lamusette, Picher dit 13
Landreville, Gauthier dit 14
Landry, Guillaume 11
Lanouette, Rivard dit 5
L'Ange, Lefebvre dit 6
Langevin, Brunsard dit 8
Lany, Pierre 8
Lapavane, Fafard dit 7
La Perrière, Boucher dit 7
Lapierre, Duchesne dit 11
Lapierre, Joncas dit 15
La Pierre, Lesieur dit 5
Lapierre, Marsan dit 9
Lapierre, Toupin dit 8
Laplante, Boutin dit 12
Laplante, Lérigé dit 3
Lapointe, Audet dit 1
Lapointe, Tousignant dit 7
Lapomeraye, Baudoin dit 7
Lapoussière, Gendreau dit 13
Laraway, Le Roy dit 3
Larochelle, Gautron dit 10
Larose, Carpentier dit 8
Larouche, Gaultier dit 2
Lasavane, Laspron dit 8
Laserte, Vacher dit 5
Laspron, Jean 8
Lassisseraye, Lefebvre dit 6
Lataille, Lefebvre dit 7
Latourelle, Dubord dit 8
Latulippe, Jouineau dit 5
Laurence, Noël 15
Lauzier, Pinaud dit 4
Lavallée, Pasquier dit 3
Lavaute, Sicard dit 5
Laverdière, Cauchon dit 12
Laverdure, Bussière dit 10
Lavergne, François 1
LaVigne, Le Brodeur dit 9
Lavigne, Levasseur dit 8
Lavigne, Rivard dit 5
Lavigne, Soucy dit 10
Laviolette, Blouin dit 15
Laviolette, Brouillet dit 11
Laviolette, Cholet dit 10
Laviolette, Maillot dit 6
Lavoie, René 11
Leblond, Nicolas 11
Leboeuf, Boutet dit 14
Le Bourguignon, Dessureaux dit 7
LeBourguignon, Verreau dit 10
Le Brodeur, Jean 9
Leclerc, Florent 4
Leclerc, Jean 2
Leclerc, Robert 6
Lecomte, Hébert dit 15

Lefebvre, Claude 4
Lefebvre, Gabriel-Nicolas 7
Lefebvre, Laurent 7
Lefebvre, Pierre 6
Lefebvre d'Angers, Simon 5
Lefrisé, Côté dit 6
Legendre, Jean-Baptiste 3
Lehoux, Décarie dit 10
Lehoux, Jacques 9
Le Loyal, Aubuchon dit 4
Le Maistre, François 4
Le Malouin, Rinfret dit 9
Le Marchand, Jacques 4
Lemay, Michel 2
Lemerise, Lefebvre dit 6
Lemire, Jean 6
Lepage, Germain 3
Lepelé, Jean 7
Lepelé, Pierre 7
Le Picard, Le Maistre dit 4
Lérigé, Clément 3
Le Roy, Nicolas 1
Le Roy, Siméon 3
Lesieur, Charles 5
L'Espagnol, Frigon dit 5
Lespérance, Lalonde dit 3
Lessard, Étienne 1
Létourneau, David 3
Levasseur, Jean & Pierre 8
Levasseur, Laurent 3
Levesque, Robert 1
L'Hérault, Simon 9
L'Heureux, L'Hérault dit 9
Limousin, Hilaire 7
Lintot, Godefroy dit 6
Lombrette, Simard dit 9
Longval, Fafard dit 7
Lorenger, Rivard dit 6
Lormière, Martineau dit 6
Lottinville, Le maistre dit 4
Lupien, Baron dit 8
Lussier, Jacques 11

M

Macone, Fafard dit 7
Macons, Fafard dit 7
Maheu, René 13
Maillot, René 6
Maisonville, Rivard dit 6
Makana, Trudel dit 8
Malouin, Rinfret dit 9
Marandais, Millet dit 7
Marceau, François 12
Marchand, Jacques le 4
Marcotte, Jacques & Nicolas 3
Maringouin, Tessier dit 6
Marsan, Pierre 9
Marsolais, Lemire dit 6
Martineau, Mathurin 6
Massé, Jacques 4
Massicot, Jacques & Nicolas 5
Matte, Nicolas 12
Mercier, Julien 3
Mercure, François 13
Michaud, Pierre 2
Michel, Michaud dit 2
Mignault, Jean 10
Migneron, Abraham 9
Millet, Nicolas 7
Mire, Lemire dit 6
Moisan, Pierre 2
Mongeau, Pierre 11
Mongrain, Pépin dit 6
Montbrun, Boucher dit 6
Montizamber, Boucher dit 6
Montplaisir, Dizy dit 6
Morel, Guillaume 12
Morel, Olivier 11
Morency, Bauché dit 3
Morinville, Raoul dit 7
Morisset, Jean 11
Myre, Lemire dit 6

N

Nevers, Étienne de 6
Niverville, Boucher dit 6
Normandin, Daniel 6
Normanville, Godefroy dit 6

O

Ouellet, René 9

P

Pagé, Raymond 8
Pagnol, Hamelin dit 7
Pampalon, François 11
Paquin, Nicolas 1
Paradis, Pierre 1
Paré, Robert 9
Parrot, L.-A.-Frédéric 3
Pasquier, Isaac 3
Patry, André 10

Payan, Jacques 5
Péladeau, Jean 12
Pelchat, René 2
Pellerin, Garnier dit 4
Pelletier, Guillaume 15
Pépin, Antoine 7
Pépin, Étienne 6
Pépin, Guillaume 5
Pépin, Robert 4
Perrot, Nicolas 4
Perrot, Paul 5
Perrot, Pierre 2
Phaneuf, Claude-Mathias 2
Piché, Picher dit 13
Picher, Pierre 13
Piet, Jean 14
Pilote, Léonard 1
Pinard, Louis 4
Pipardeau, de Cotret dit 8
Plamondon, Philippe 3
Plouffe, Blouf dit 5
Plourde, René 10
Poisson, Jean 6
Pompert, Trottier dit 7
Pomerleau, Vachon dit 1
Poiteau, Terrien du 4
Pothier, J.-Baptiste 1
Poudrier, Lemay dit 2
Poulin, Claude 12
Poulin, Jean 15
Pouliot, Charles 2
Précourt, Vanasse dit 6
Préville, Rivard dit 5
Prou, Jean 3
Provencher, Sébastien 5

Q

Quentin, Nicolas 3
Quercy, Pagé dit 8
Quimper, Denis dit 11

R

Raclot, les soeurs 4
Raiche, Pinard dit 4
Raoul, Alexandre 7
Rault, Raoul dit 7
Renaud, Grenier dit 4
René, de Cotret dit 8
Rhéaume, René 1
Ricard, Riquart dit 8
Rigaud, Judith 4
Rinfret, Jean 9
Riou(x), Jean 2
Riquart, Jean 8
Rivard de la Vigne, Nicolas 5
Rivard, Robert 6
Robitaille, Pierre 14
Rondeau, Pierre 1
Roquetaille, Godefroy dit 6
Roudier, Jean 2
Rousseau, Jacques 10
Rousseau, Thomas 13
Routhier, Roudier dit 2
Roy, Le Roy dit 1

S

Saindon, Michel 11
Saint-Antoine, Lefebvre dit 6
Saint-Arnaud, Bertrand dit 8
Saint-Cosme, Bisson dit 8
Saint-Cyr, Deshaies dit 7
Saint-François, Crevier dit 7
Saint-Hilaire, Guérin dit 10
Saint-Jean, Péladeau dit 12
Saint-Louis, de Billy dit 8
Saint-Marc, Fafard dit 7
Saint-Mars, Fafard dit 7
Saint-Maurice, Faucher dit 13
Saintonge, Baril dit 4
Saintonge, Boissonneau dit 87
Saintonge, Martineau dit 6
Saintonge, Payan dit 5
Saintonge, Roudier dit 2
Saint-Paul, Godefroy de 6
Sansoucy, Dionne dit 1
Sanschagrin, Simoneau dit 14
Sansregret, Duchesneau dit 9
Savard, Simon 1
Sicard de Carufel, Jean 5
Simard, Noël 9
Simoneau, René 14
Soucy, Jean 10
Sylvain, Veau dit 12

T

Talbot, J.-Jacques 10
Terrien, Jean 4
Tessier, Mathurin 6
Thibault, Guillaume 14
Tonnancour, Godefroy dit 6
Toupin, Pierre & Jean 8
Toupin, Toussaint 15
Tourigny, Deshaies dit 7
Tou. ville, Dutaud dit 7

Tousignant, Pierre	7
Tranchemontagne, Pépin dit	5
Tremblay, Pierre	3
Trempe, Piet dit	14
Trépanier, Romain	5
Trépagny, Romain	5
Trottier, Gilles	7
Trudeau, Truteau dit	1
Trudel, Jean	8
Truteau, Étienne	1
Turbal, Perrot dit	4
Turcault, Abel	2
Turcot, Turcault dit	2

V

Vacher, Jean-Guillaume	5
Vachon, Paul	1
Vaillancourt, Robert	10
Vanasse, François-Noël	6
Vandal, François	15
Vaudreuil, Tousignant dit	7
Veau, Sylvain	12
Veilleux, Nicolas	1
Verreau, Barthélemy	10
Vertefeuille, Vanasse dit	6
Verville, Bourbaut dit	6
Vézina, Jacques	12
Vieux-Pont, Godefroy dit	6
Vilandré, Dutaud dit	7
Villemure, Lefebvre dit	7
Villenouvelle, Mercure dit	7

5.50$ l'unité avec 0.50$ pour frais de transport
Édition anglaise 1 à 4: 12.00$ chacun. Frais: 1.00$
5 à 6: 14.00$ chacun. Frais: 1.00$

En vente à: **La Revue** Sainte Anne de Beaupré
C.P. 1 000
Sainte-Anne-de-Beaupré, Québec
G0A 3C0

406c C.M. St-Lin, délégué M.André Auger

407c C.M.St-Zénon, délégué M. Daniel April, 20 rg Ste-Louise sud,JOK 3N
408c C.M. Crabtree, délégué M. Jean-Guy Brousseau, 147 ch Rivière Rouge, Crabtree JOK IBO
409 Nathalie Naud Rondeau, 1345 des Constellations, Gentilly, GOX IGO
410 François Rondeau, 1345 des Constellations, Gentilly, GOX IGO
411c C.M. St-Gabriel, délégué M. Gaetan Goyette, 150 des Lots, St-Gabriel JOK 2NO
412c C.M. Ste-Emélie, délégué M.Paul Emile Durand, 145 2e ave Ste-Marie, Ste Emélie de l'Energie, JOK 2KO
413 André Ringuette, 37 Millette, Ste-Anne de Sorel, J3P 2Z3
414 Léo Turmel, 5943 Molson, Montréal, HIY 3CI
415 André Brûlé, 1672 Rg. St-François, C.P. 337, Ste-Julienne, JOK 2TO
416 Nicolas Dénommé, 139 Lauzon, Répentigny, J6A IE7
417 Paul Bélair, 555 Papineau, Joliette, J6E 2L3
418c C.M. Lavaltrie, délégué

419 Yvon Joly, 2120 Plateau Ouimet, Ste-Rose, Laval, H7L 2X9
420c C.M. St-Charles-de-Mandeville, délégué M. Marcel Gravel ptre, 270 Desjardins, Mandeville, JOK IL0

409, familles Naud, Arcand, Blais
410, familles Rondeau, Forest, Markey
417, familles Cibert, Bélair, Renaud

COIN DU CHERCHEUR

QUESTIONS -

Q. 46 - Mariage de Claude Gélinas dit Lacourse et Amable Mousseau. Ce Claude Gélinas épouse en 2e noces Flavie Bonin à Ste-Elisabeth le 9-10-1838.

Q. 47 - Mariage de Joseph Perrier et Ursule Sabourin, parents de Nicolas Perrier marié à Philomème Scheffer à St-Benoit de Deux-Montagnes en 1861.

Q. 48 - Mariage de François Scheffer et Elisabeth Charbonneau dont la fille Philomène épouse Nicolas Perrier à St-Benoit en 1861.

Q. 49 - Mariage de François Dulmène et d'Hermine Blais ainsi que leurs parents (#231)

Q. 50 - Date précise du mariage religieux de Léandre Bergeron et de Sophie Fuseau-Roch - vers 1832 et le nom des parents de Sophie Roch.

Q. 51 - Location exacte de la terre ancestrale des Bergeron à St-Didace, location des terres ayant appartenu à Gédéon Bergeron avant et après son séjour aux E.-U. et dates exactes de ce séjour.

Q. 52 - Lieu de décès de Pierre Breault, époux de Josephte Laporte (Lavaltrie 10-02-1784), fils de Pierre Breault et Clémence Morin. (#356)

Q. 53 - Lieu et date de décès d'Adéline Breault, épouse d'Onézime Bordeleau (#356)

Q. 54 - Lieu de décès de Xavier Breault, décédé à 17 ans en 1873-74, fils de Cyrille Breault et Adéline Pelletier.

Q. 55 - Lieu et date de mariage de Joseph Breault et Helen Luby, probablement vers 1880.

Q. 56 - Date et endroit du mariage de Louis Pelland et de Catherine St-Martin. Leur fils Ambroise épouse Elisabeth Savoie à Berthier le ler février 1773. (#121)

Q. 57 - Mariage d'Honoré Savoie et Marie Comeau. Leur fille Elisabeth épouse Ambroise Pelland à Berthier le ler février 1773. (#121)

Q. 58 - Parents de M.-Anne Duguay qui épouse Louis Belland à Louiseville le 14 février 1774. (#121)

Q. 59 - Date et endroit du mariage de Pierre Mailloux et de Catherine Dumoulin. Leur fille Catherine épouse Pierre-Cuthbert Paradis à Berthier le 18 mai 1824. (#121)

Q. 60 - Mariage de David Valois et de Marguerite Bélanger. Ce dernier épouse en 2e noces Exupère Gille à Maskinongé le 13 avril 1832. (#120)

Q. 61 - Mariage de Joseph Denys et de Josephte Desorcy. Leur fils Jean-Baptiste épouse Marguerite Fuseau-Roch à Berthier le 10 octobre 1791. (#122)

Q. 62 - Date et endroit du mariage d'Alexandre Doiron et de Marie Vincent (acadiens). Leur fils Alexandre épouse Geneviève Ducharme à Berthier le 15 avril 1765. (#121)

Q. 63 - Mariage de François Gille et Anne Labonté. Leur fils François épouse Suzanne Gamelin à Pointe-du-Lac le 3 mai 1802. (#121)

Q. 64 - Date et endroit de mariage de Pierre Gamelin et Isabelle Bourgeois. Leur fille Suzanne épouse François Gille à Pointe-du-Lac le 3 mai 1802. (#121)

Q. 65 - Mariage de Jean-Baptiste Durand et de Madeleine Rivet. Leur fils Ambroise épouse Geneviève Lévesque à Berthier le 23 janvier 1792. (#121)

Q. 66 - Mariage d'Armand Dupuis et Blanche Landry. Leur fils Joseph, né en 1764 épouse Claire Magneron-Lajeunesse à Repentigny le 11 janvier 1790. (#121)

Q. 67 - Parents de Joseph Leblanc dont le mariage à Madeleine Dugas (Claude et Josette Melanson) est revalidé à L'Assomption le 12 juillet 1767. (#121)

Q. 68 - Mariage de Michel Savignac et de Charlotte Hénault. Leur fils Michel épouse Geneviève Luineau à Berthier le 12 janvier 1761. (#121)

Q. 69 - Parents de Pierre Lanoue et de M.-Josephte Dugas dont le mariage est revalidé à L'Assomption le 22 septembre 1767. (#121)

Q. 70 - Mariage de Pascal Leriche dit Lassonde à Thérèse Roger-Latouche. Leur fille Thérèse épouse Joseph Galarneau à Repentigny le 12 janvier 1761. (#121)

-.-

CORRECTION: N.D.L.R.

M. Pierre Lincourt, membre #278. nous faisait parvenir une observation, suite au jeu "Mesurez vos connaissances", au sujet de la question #13.

La Vérendrie, le découvreur de l'Ouest est bien né aux Trois-Rivières. Il s'installa plus tard à L'Ile Dupas où ses enfants sont nés.

Merci à M. Lincourt de nous l'avoir signalé.

Société De Généalogie
De Lanaudière
C.P. 221 Joliette, Qué.
J6E 3Z6

LIGNÉE ANCESTRALE ASCENDANTE DE LA FAMILLE DE: _____

Y a-t-il un surnom? _____ Lequel: _____

Votre Adresse _____ _____ No. Tél.: _____

1) Votre Nom _____ Marié le _____ (Date) à _____ (Endroit)

Conjoint: _____ _____ _____
(Prénom du père)(Prénom et nom de la mère)

2) Nom du père: _____ Marié _____ _____

Nom de la mère: _____
(Prénom du père)(prénom et nom de la mère)

3) Grand-père: _____ Marié _____ _____
(Aieule)
Grand-mère: _____
(Prénom du père)(Prénom et nom de la mère)

4) Père de "3": _____ Marié _____ _____
(bisaieule)
Mère de "3": _____
(Prénom du père)(Prénom et nom de la mère)

5) Père de "4": _____ Marié _____ _____
(Trisaieule)
Mère de "4": _____
(Prénom du père)(Prénom et nom de la mère)

6) Père de "5": _____ Marié _____ _____
(ancêtres)
Mère de "5": _____
(Prénom du père)(Prénom et nom de la mère)

7) Père de "6": _____ Marié _____ _____

Mère de "6": _____
(Prénom du père)(Prénom et nom de la mère)

8) Père de "7": _____ Marié _____ _____

Mère de "7": _____
(Prénom du père)(Prénom et nom de la mère)

9) Père de "8": _____ Marié _____ _____

Mère de "8": _____
(Prénom du père)(Prénom et nom de la mère)

10) Père de "9": _____ Marié _____ _____

Mère de "9": _____
(Prénom du père)(Prénom et nom de la mère)

11) Père de "10": _____ Marié _____ _____

Mère de "10": _____
(Prénom du père)(Prénom et nom de la mère)

12) Père de "11": _____ Marié _____ _____

Mère de "11": _____
(Prénom du père)(Prénom et nom de la mère)

13) Père de "12": _____ Marié _____ _____

Mère de "12": _____
(Prénom du père)(Prénom et nom de la mère)

PAYS D'ORIGINES DU PREMIER ANCETRE
et autres informations si possible: _____

UN CADEAU POUR VOUS OU UN AMI

OFFREZ UN REPERTOIRE DE VOS ANCETRES

1.	St-Alphonse	(M)	1844-1983	8.00$ x	=
2.	St-Ambroise	(M)	1832-1983	12.00$ x	=
3.	St-Cuthbert	(M)	1770-1983	22.00$ x	=
4.	St-Gabriel	(M)	1839-1983	22.00$ x	=
5.	Ste-Elisabeth	(M)	1802-1982	20.00$ x	=
6.	St-Felix	(M)	1843-1985	18.00$ x	=
7.	St-Paul	(M)	1786-1975	16.00$ x	=
8.	Joliette Cathedrale	(M)	1843-1982	25.00$ x	=
9.	Joliette 5 paroisses	(M)	1915-1981	25.00$ x	=
	(Christ-Roi, 1935-1981; St-Pierre, 1915-1981; St-Jn-Baptiste 1946-1981; Ste-Therèse, 1947-1981; N-D.-Prairies, 1950-1981)				
10.	St-Liguori	(B.S.R.)	1853-1940	12.00$ x	=
11.	Lavaltrie	(M)	1732-1986	18.00$ x	=
12.	Farnham	(R)	1891	12.00$ x	=

Dernières publications

13.	St-Jacques Achigan	(M)	1774-1987	35.00$ x	=
14.	St-Paul de Joliette	(MBS)	1786-1986	90.00$ x	=
15.	Ste-Julienne	(MBSA)	1849-1987	45.00$ x	=

Plus 10 % pour frais de poste
Autres pays, payables en argent U.S. TOTAL .....$

Paroisses en cours

St-Emile	(MBSR)	1897-1987	Cécile P.Webster
St-Gabriel	(BSA)	1839-1987	Claire Beausoleil
St-Charles-Mandeville	(MBS)	1897-1987	Mme Julien Mandeville
St-Come	(MBS)	1867-1987	Solange Lepage
St-Norbert	(MBSA)	1847-1987	Claude Lambert
Rawdon	(MBSR)	1837-1987	Collaboration
Berthier	(BS)	1751-	Denise T.Riguier
St-Ambroise	(BS)	1832-1987	Collaboration
St-Liguori	(M)	1843-1987	Collaboration
St-Liguori	(BSR)	1941-1987	Collaboration
Ste-Marie-Salomee	(MBS)	1888-1987	Thérèse M.Bourgeois
Cathédrale Joliette	(BS)	1843-	Collaboration
Crabtree	(MBS)	1921-1987	Rév. Jules Imbeau
St-Lin	(MBS)	1835-	Yvan Gaudet
Ste-Elisabeth	(MBS)	1802-	Rolland Champagne
St-Jean de Matha	(MBS)	1855-1987	Collaboration

(B) = baptêmes (M) = mariages (S) = sépultures
(R) = Recensements (A) = Annotations

Aux personnes ou membres intéressés à publier des actes de baptêmes, mariages sépultures et histoire de famille, s'adresser à Cécile P.Webster, secrétaire, SOCIETE DE GENEALOGIE DE LANAUDIERE, C.P. 221, JOLIETTE, J6E 3Z6

FIERTE

Nos sources

Bulletin de la Société de généalogie de Lanaudière

Vol.: 9 No.: 2 Date: JUIN 1989

SOMMAIRE PAGE

Conférence de presse 254
Invitation aux membres 258
Archives de Yamachiche 259
Oeuvres d'Art de la Rotonde 260
Seigneurie de Lachenaie 262
Saint-Louis de France de Terrebonne 272
Remerciements 287
Nouveaux membres 288
Les Gaignon 290
Lignées généalogiques 293
Coin du chercheur: Questions 299
Coin du Chercheur: Réponses 302

SOCIÉTÉ DE GÉNÉALOGIE DE LANAUDIÈRE
Case postale 221
Joliette. Qué.
J6E 3Z6

REGION DE LANAUDIERE

LA SOCIETE DE GENEALOGIE DE LANAUDIERE
CONSEIL D'ADMINISTRATION

PRESIDENT	M. Claude Amyot
VICE-PRESIDENT	Dr Marius Laporte, m.d.
SECRETAIRE	Mme Cécile P. Webster
TRESORIERE	Mme Denise Riquier-Coutu
BIBLIOTHECAIRE	Mme Aline Jalette
PUBLICITAIRE	M. Gilles N. Rivet

RESPONSABLES DES COMITES

RESPONSABLE DE " NOS SOURCES "	M. Rolland Champagne
RESPONSABLE DU FINANCEMENT	M. Mario Coutu
RESPONSABLE DES CONFERENCIERS	M. Jean-Guy Coutu
RESPONSABLE DES REPERTOIRES	Dr Marius Laporte, md
RESPONSABLE BIBLIOTHEQUE DU JEUDI	M. Roland et Mme Monique Guilbault

REUNION MENSUELLE

Tous les 2ème mardi de chaque mois, excepté: juillet & août
A la bibliothèque du CEGEP de Joliette, 20, St-Charles Borromée Sud, Joliette (Qc)

COTISATION

La cotisation doit être réglée avant le 31 janvier de l'année en cours. Votre cotisation est la principale source de revenus pour votre société; elle sert à assurer le bon fonctionnement et le développement de l'organisme.

Membre étudiant	12.00 $
Membre individuel	18.00 $ . . . . . familial, 28.00 $
Membre à vie	250.00 $ . . . . . familial, 300.00 $
Membre corporatif	50.00 $ (incluant 1 représentant)
	+ 15.00 $ (par rep. additionnel)
Autres pays	payables en $-US

NOS SOURCES

Organe officiel de la Société de Généalogie de Lanaudière, publié quatre(4) fois par année, en mars, juin, septembre & décembre.

Adresse	C.P. 221, Joliette(Qc) J6E 3Z6
Abonnement	Canada - 12.00 $
	USA - 15.00$ (gratuit pour les membres)
Bulletins précédents	3.00 $, l'unité
Collection 81-87	60.00 $ (poste en sus)
Textes	sous la responsabilité de l'auteur
Autorisation des Postes	courrier 2ème classe 7164
Dépôt légal	Bibliothèque Nationale du Canada
	Bibliothèque Nationale du Québec
	ISBN 0227 - 0404

E D I T O R I A L

La généalogie est un loisir qui coûte cher, cela est bien connu! L'achat de documents, les visites aux dépôts d'archives, dictionnaires, répertoires.

C'est pourquoi, il est de bon aloi de se faire rémunérer pour faire certaines recherches précises, quand des clients se présentent à notre porte.

Parfois, nos présomptions et estimations de coûts sont erronées, en ce sens que le temps mis à certaines recherches ne nous rapporte rien, c'est bien connu.

C'est pourquoi, la généalogie reste une science vocationnelle, où la plus grande rémunération demeure le plaisir de la recherche, la joie de la découverte et de son partage avec les intéressés, intéressées.

Rolland Champagne

SOCIETE DE GENEALOGIE DE LANAUDIERE Conférence de presse 10 avril 1989

Nos démarches actuelles doivent permettre à tous les intervenants du milieu de se sensibiliser aux problèmes qui existent pour fins de recherches. L'existence des ARCHIVES NATIONALES DU QUEBEC a permis aux dirigeants du District judiciaire et du Bureau d'Archives de l'état civil de Joliette de transférer, en 1981, tous les documents antérieurs à 1881. En 1987, de procéder à un autre transfert, soit les registres de 1881 jusqu'à 1900, ainsi que les greffes de notaires.

Si notre entité régionale est jeune, notre région est "ancienne". De ce fait, nous avons été distrait, ou encore, on sommeillait à l'époque. On parlait au niveau gouvernemental de décentraliser, mais dans les faits, on centralisait... Le directeur du Palais de Justice de Joliette, responsable du Bureau d'Archives de l'Etat civil, nous disait qu'il n'y avait pas de place (au Palais de Justice), raison pour justifier tous ces transferts.

De plus, on nous assurait une plus grande sécurité de nos documents... Ce qui s'est avéré faux... L'inondation des Archives Nationales, à Montréal, démontre que la protection des documents n'est pas sécuritaire à Montréal. Suite à cette expérience, les Archives Nationales du Québec, à Montréal, déménagèrent dans une école désaffectée, située à Pointe Saint-Charles sur la rue Mullins.

Cette bâtisse est-elle plus sécuritaire ? Non.
Elle est comme nos grandes écoles, qui existent autour de nous. A ce que je sache, Joliette n'est pas bâtie sur un volcan, et n'est pas considérée comme zone dangereuse ou zone de risque.

Maintenant, la preuve est faite, que ces documents centenaires furent bien conservés jusqu'en 1981 à Joliette, point central de la région de Lanaudière.

Reconnaissant cet état de faits, nous voulons:
que l'hémorragie cesse, (transferts et dispersions de nos documents)
que l'action porte à reconstituer nos archives qui furent démantelées
que l'on nous donne l'outil qui nous permettra de répondre adéquatement aux exigences des lois et du ministère des Affaires Culturelles
que la Société de généalogie de Lanaudière qui a un rayonnement lanaudois important et qui déborde le territoire avec son effectif humain, pourra assister l'action du Centre Régional d'archives ou succursale des Archives Nationales

De plus considérant:
que la région de Lanaudière est au huitième rang des régions administratives du Québec pour la population;
que la région de Lanaudière est au cinquième rang des régions administratives au point de vue ancienneté;
que la région de Lanaudière est devenue une entité administrative autonome depuis 1987;
que l'espace requis pour loger ces documents est moins dispendieux à Joliette qu'à Montréal
QUE CES RAISONS nous motivent:
à demander au Ministère des Affaires Culturelles un Centre Régional d'Archives dans la région Lanaudière, et
que conjointement avec le Ministère de la Justice, ce Centre Régional d'archives soit regroupé avec la Palais de Justice et le Bureau d'enregistrement de Joliette, pour répondre le plus adéquatement aux besoins des chercheurs, et de tous ceux, soucieux de la conservation des documents lanaudois, afin
- d'assurer la conservation de notre patrimoine régional,
- de promouvoir la fierté des Lanaudois et Lanaudoises
- de permettre l'accessiblité à cette documentation du passé,
- de rendre disponible, selon les nouvelles techniques,l'histoire de la région de Lanaudière.

IMPLANTATION D'UNE SUCCURSALE DES ARCHIVES NATIONALES OU CENTRE REGIONAL D'ARCHIVES

L'IMPLANTATION D'UNE SUCCURSALE DES ARCHIVES NATIONALES OU CENTRE REGIONAL D'ARCHIVES au Palais de Justice de Joliette est le cheminement logique d'une préoccupation régionale.

1. Avant la création des Archives Nationales du Québec - Joliette était (et est encore) l'endroit où est situé le Bureau d'Archives de l'état civil.

2- Avec la décision de transférer à Montréal ou ailleurs les documents, greffes, regisres, etc...,du bureau de l'état civil de Joliette, des années antérieures à 1881 pour les uns et 1900 pour les autres, on a perdu les principaux éléments de recherches de notre région.

3- La situation qui existe actuellement concernant l'accès à la consultation des documents, qui restent à Joliette, est lamentable en espace et nous restreint à deux personnes, conditionnellement à une approbation du directeur où ses représentants.

4- Suite à leur création en 1971, les Archives Nationales, 1° ont décentralisé en créant neuf (9) centres régionaux, mais 2° ont pillé nos archives lanaudoises à notre détriment et dépend, et 3° en obligeant les gens de chez-nous à se rendre à Montréal, occasionnant coût de transport et stationnement, coût de restauration, et perte de temps.

5- On reconnait le bien-fondé des Archives Nationales, mais un respect de notre région est nécessaire et s'impose
-pour assurer le lien à notre histoire
-pour permettre aux chercheurs de s'adresser à un endroit unique et précis
-pour respecter notre caractère régional

6- Une présence régionale des Archives Nationales du Québec. (1)

En plus de faciliter la gestion matérielle des documents répartis dans les neuf centres d'archives actuels et les futurs, (dont le Centre Régional d'Archives de Lanaudière). Ce système fournit le répertoire de l'ensemble des fonds de même que des références à plusieurs milliers d'instruments de recherche détaillés. Toutes les données sont accessibles dans chacun des centres d'archives sous forme de microfiches;

Le système présente un avantage certain pour le chercheur éloigné des grands centres comme pour tous ceux qui se préoccupent d'histoire régionale et locale.

A ces instruments de recherche viennent progressivement s'ajouter les microfilms de fonds d'archives importants. Mentionnons, entre autres, les microfilms des fonds des anciennes archives françaises, de l'état civil et des minutes notariales.

Les généalogistes et les chercheurs, par l'entremise de leur société locale, contribuent aux travaux d'inventaire et de recherche des centres régionaux d'archives; ils bénéficient en retour de services d'ordre administratif: locaux, équipements, photocopies, etc., chacun y trouvant ainsi son compte.

La présence des Archives nationales dans chaque région favorise l'établissement de liens permanents non seulement avec leurs partenaires créateurs d'archives, mais aussi avec les sociétés et organismes culturels qui, dans leur champ d'action respectif, contribuent à la préservation et à la mise en valeur du patrimoine national.

En terminant, je remercie nos cinq (5) députés de la Région Lanaudière, nos dirigeants des organismes régionaux qui nous ont accordé leur appui pour la réalisation de ce projet et nos membres, par leur présence, leur disponibilité et leur support.

Claude Amyot, président SGL
19 mars 1989

(1) Document A.N.Q.

Retour des archives réclamé à Joliette

LOUIS PELLETIER

La Société de généalogie de Lanaudière vient de se trouver de nouveaux alliés pour revendiquer le retour des archives lanaudoises dans la région.

Au cours d'une conférence de presse, la semaine dernière, le président du mouvement, Claude Amyot, a souligné que les cinq députés de la région à l'Assemblée nationale appuient cette demande.

Il en va de même notamment pour la Société nationale des Québécois de Lanaudière, l'Association des notaires du district de Lanaudière et du Conseil régional de la culture.

Ces archives que le mouvement tient à récupérer, elles étaient entreposées, jusqu'en 1981, au palais de justice de Joliette. Faute de place, tous les documents d'avant 1881 ont été transférés à Montréal. Par la suite, les régistres d'avant 1900 et les greffes de notaires pour ces années prenaient le même chemin.

«On nous assurait une plus grande sécurité de nos documents. Cela s'est avéré faux avec l'inondation des archives nationales à Montréal» dit M. Amyot.

Depuis, les archives ont été déménagées dans une école aussi désaffectée qu'introuvable de Pointe St-Charles. Selon un membre de la Société, des fiches de renseignements sont disparues lors de cet -xième déménagement.

Au palais de justice

La demande de la SGL coïncide avec l'agrandissement du palais de justice et la reconnaissance de Lanaudière. C'est d'ailleurs la revendication du mouvement de 250 membres au Sommet économique.

On croit que l'établissement d'un centre régional d'archives permettrait de répondre adéquatement aux besoins des chercheurs. On souligne aussi l'exemple de Hull où palais de justice, bureau d'enregistrement et archives nationales sont regroupées dans le même édifice.

Le député de l'Assomption, Jean-Guy Gervais, a fortement appuyé cette revendication, d'abord pour Lanaudière mais aussi pour la création d'emploi découlant de l'opération de ce bureau. Le député Albert Houde a ajouté avoir contacté les ministères concernés le jour-même, dans l'espoir d'une réponse positive.

D'expliquer un membre du comité, René Bellerose, Lanaudière est la cinquième plus vieille région au Québec, les archives des paroisses de Repentigny datant de 1679, ceux de l'Ile Dupas de 1704 et ceux de Berthier de 1727.

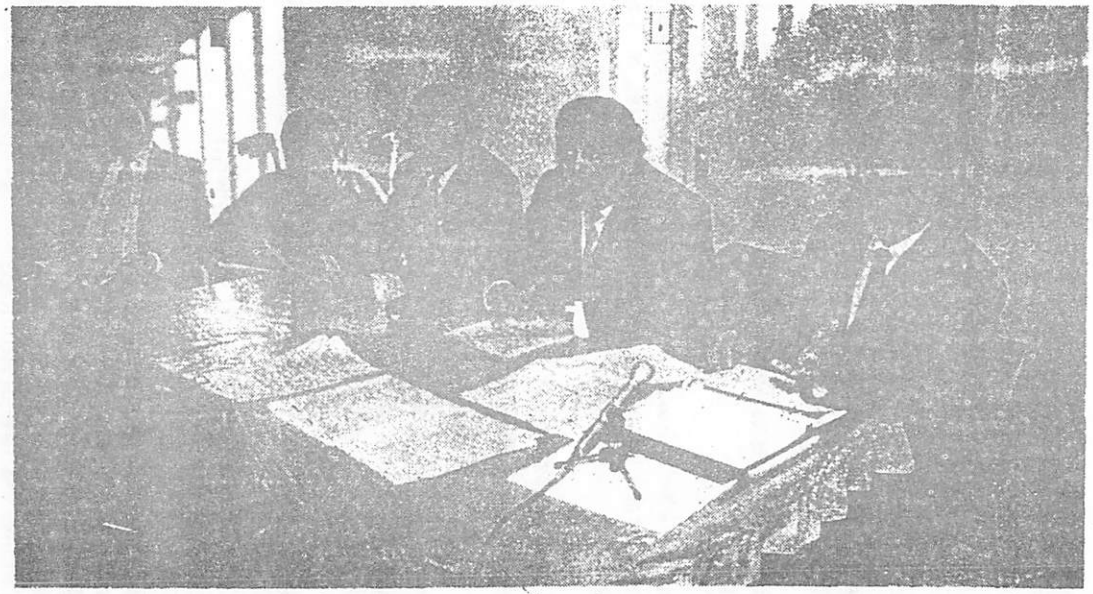

La revendication du mouvement régional a été formulée par le président de la Société de généalogie de Lanaudière, Claude Amyot. On reconnait à ses côtés les députés Jean-Guy Gervais et Albert Houde en compagnie de deux membres du comité à la SGL, Pierre Duval et René Bellerose.

Cette conférence de presse qui regroupait plus de 25 personnes fut un succès. Nous remercions tous nos invités qui rehaussèrent par leurs présences cette activité ainsi que nos membres qui contribuèrent positivement à lancer le projet de l'implantation du CENTRE REGIONAL D'ARCHIVES DE LANAUDIERE qui serait une succursale des Archives Nationales du Québec.

752

À L'INTÉRIEUR DU VIEUX PALAIS DE JUSTICE

La Société de généalogie veut une succursale des Archives nationales

par Marc Laporte

La Société de généalogie de Lanaudière, considérant que Joliette est devenue une région administrative autonome connue sous la désignation 6d et que la majorité des régions autonomes du Québec ont chez elle une succursale des Archives nationales du Québec, demande au gouvernement qu'un espace soit prévu à l'intérieur du Vieux Palais de Justice, là où l'on retrouve la prison par exemple étant donné qu'on n'y garde plus personne en permanence maintenant, pour loger une telle succursale des Archives nationales, afin de regrouper ces précieux documents, les conserver adéquatement et les rendre accessibles.

LE VIEUX PALAIS DE JUSTICE POURRAIT LOGER BIENTÔT UNE SUCCURSALE DES ARCHIVES NATIONALES

Le président de la Société, Claude Amyot, devait confier à la presse que ce projet est fortement appuyé par les quatre députés de la région, soit le député péquiste, Guy Chevrette de Joliette et les libéraux Albert Houde (Berthier), Jean-Guy Gervais (l'Assomption) et Robert Thérien (Rousseau). D'ailleurs, MM. Houde et Gervais étaient présents à la conférence de presse dévoilant ce projet, le 10 avril dernier, et ces derniers ont avoué qu'ils étaient d'accord avec cette initiative.

Pour un, M. Houde devait dire qu'il avait déjà parlé de ce projet avec l'ex-ministre de la Justice, Herbert Marx et que ce dernier était favorable à cette idée. Toutefois, on a changé de ministre depuis et M. Houde entend en discuter prochainement avec le nouveau titulaire de ce portefeuille, Gil Rémillard. Quant à la ministre Lise Bacon, M. Houde a affirmé qu'elle est au courant du projet et y porte une attention spéciale. Le problème, de dire M. Houde, c'est l'espace, mais il croit que c'est possible d'en trouver en cherchant un peu et en discutant tous ensemble. «De toute façon, vous pouvez compter sur moi pour pousser sur le dossier», de conclure M. Houde.

Plusieurs organismes appuient également ce projet qui sera acheminé au Sommet économique de Lanaudière, soit la Société nationale des Québécois de Lanaudière, le Conseil régional de la culture et la Chambre de commerce du Grand Joliette. Pour sa part, M. Christian Morrissonneau du Conseil régional de la culture de Lanaudière (CRCL) devait signaler que 9 régions au Québec abritent une telle succursale et que dans certaines régions, on avait même deux succursales, rappelant qu'à l'Assomption on s'apprêterait, à ce qu'il a su, à formuler une demande similaire à celle de Joliette, au gouvernement, ce à quoi le député Gervais devait répondre, qu'il était au courant.

M. Claude Amyot a alors repris en disant qu'à Hull, on retrouvait, regroupés dans un seul édifice, le Palais de Justice, le bureau d'enregistrement et les Archives nationales et qu'à Joliette, il était prévu dans les travaux de rénovation du vieux Palais de justice, un espace pour le bureau d'enregistrement. Alors, selon lui, il ne voit pas pourquoi on ne pourrait pas retrouver ces mêmes services regroupés, chez nous à Joliette, ce qui s'avérerait essentiel pour répondre adéquatement aux différents travaux réalisés dans une région, au chapitre de diverses recherches, notamment pour ceux qui s'intéressent à la conservation du patrimoine par exemple.

M. Amyot devait également rappeler que bien avant la création des Archives nationales du Québec, Joliette était (et est encore) l'endroit où se situe le bureau d'archives de l'état civil. Toutefois, on devait par la suite déménager à Montréal certains documents, greffes, etc.

Toujours selon ce dernier, la présence des Archives nationales dans chaque région favorise l'établissement de liens permanents, non seulement avec leurs partenaires créateurs d'archives mais aussi avec les sociétés et organismes culturels qui, dans leur champ d'action respectif, contribuent à la préservation et à la mise en valeur du patrimoine national.

Les gens de la Société de généalogie de Lanaudière demandent donc au gouvernement que cesse l'hémorragie, soit la dispersion de nos documents et qu'on leur fournisse les outils pour ramener l'ordre à ce chapitre, d'autant plus qu'il serait moins dispendieux de conserver ces documents à Joliette, qu'à Montréal.

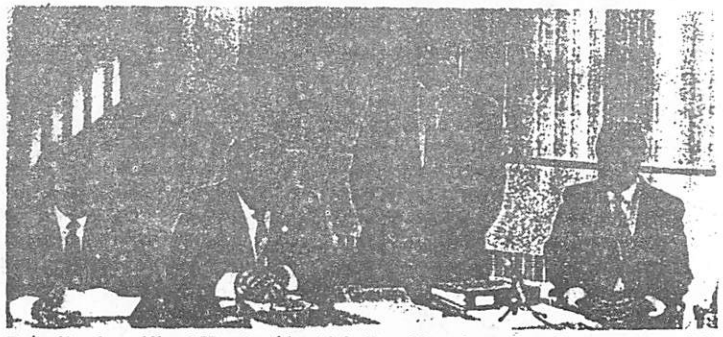

Dans l'ordre: Albert Houde, député de Berthier; Jean-Guy Gervais, député de l'Assomption; Claude Amyot, président de la Société de généalogie de Lanaudière et Gilles N. Rivest, relationniste de la Société.

257

INVITATION AUX MEMBRES DE LA S.G.L.

Depuis quelques années l'objectif des dirigeants de votre Société est de favoriser le service aux membres, en vous permettant d'avoir accès à la plus grande quantité de documents généalogiques. De plus, nous favorisons la publication des travaux réalisés par nos membres, que ce soit des répertoires de mariages, baptêmes, sépultures ou recensements, ainsi que des histoires de famille.

Depuis quelque temps, s'éveille une nouvelle préoccupation, soit celle de favoriser le microfilmage de vieux documents municipaux, scolaires, religieux, etc., afin d'assurer la reproduction des vieux documents en cas de désastres. Ces microfilms répondraient aux besoins des membres qui désirent lire le texte du document original et de plus, permettrait une meilleure protection des vieux documents, qui deviendraient accessibles pour des cas particuliers.

Cette invitation est lancée à chacun et chacune pour réaliser un travail et permettre une publication au bénéfice de tous.

Voulez-vous faire la transcription? .....

Voulez-vous faire de la saisie informatique? .....

Voulez-vous faire de la correction? .....

Voulez-vous faire de la recherche? .....

Voulez-vous participer à l'administration? .....

Voulez-vous faire du microfilmage? .....

Que doit faire votre Société pour répondre à vos besoins? .....

Avez-vous d'autres suggestions? .....

Pour toutes autres informations, s'adresser à
la secrétaire Mme Cécile P. Webster, 753-5400
ou au président M. Claude Amyot, 756-4444
ou retournez ce questionnaire à
Société de Généalogie de Lanaudière, C.P. 221, Joliette, J6E 3Z6

Comptant sur votre collaboration pour assurer la concrétisation de ce projet, nous vous prions d'agréer nos sentiments les meilleurs.

Claude Amyot, président

Cécile P. Webster, secrétaire

19 000 pages d'archives sur micro-films pour Yamachiche

Les 42 registres de procès-verbaux de l'ex-paroisse Sainte- aux volumes originaux, qui demeureront au secrétariat munici- de la même assemblée pour donner deux avis de motion: l'un pour

Les Oeuvres d'Art de la Rotonde

La Rotonde du Capitole, qui se trouve au centre de l'édifice premièrement construit et où se sont déroulés d'innombrables événements mémorables, a été choisi pour les cérémonies de la présentation de la statue de Mère Joseph. Les peintures de Constantino Brumidi, ainsi que la frise, font ressortir les décorations classiques en fonte du Dôme qui fut construit par Thomas Walter, lors de la guerre de Sécession.

La première Rotonde, achevée en 1829, fut terminée grâce au grès en provenance d'Aquia Creek, en Virginie. Les espaces laissés libres pour huit peintures monumentales furent comblés entre 1820 et 1855 par des artistes rénommés de l'époque, auxquels la Commission du Congrès confia l'exécution d'importantes oeuvres historiques se rapportant à l'exploration du continent et à la naissance de l'Union.

A gauche du pupitre que l'on a placé ici pour les cérémonies d'aujourd'hui, se trouve "l'Embarquement des pèlerins à Delft Haven, Hollande, 22 juillet 1620" de Robert W. Weir, acheté en 1843. A droite, "La Baptême de Pocahontas à Jamestown, Virginie, 1613, de John G. Chapman, acheté en 1840.

En continuant à droute, dans le sens des aiguilles d'une montre, se trouvent les tableaux suivants: "La Déclaration d'Indépendance lors du Congrès qui s'est tenu dans la Salle de l'Indépendance, à Philadelphie, 4 juillet 1776," de John Trumbull, acheté en 1819; "La Capitulation du général Burgoyne à Saratoga, New York, 17 octobre 1777" de John Trumbull, acheté en 1822; "La Capitulation de lord Cornwallis à Yorktown, Virginie, 19 octobre 1781" de John Trumbull, acheté en 1824; une autre peinture de John Trumbull, "Le général George Washington donnant sa démission en tant que commandant en chef de l'armée lors du Congrès à Annapolis, Maryland, 23 décembre 1783, acheté en 1824; "La Découverte du Mississippi par De Soto en 1541" de William H. Powell en 1853, acheté en 1855 et enfin "Le Débarquement de Colomb en l'île de Guanahani, Antilles, 12 octobre 1492" de John Vanderlyn, acheté en 1847.

Pour répondre aux besoins du Congrès, le Capitole fut agrandi en 1851; des ailes furent ajoutées au nord et au sud pour le Sénat et la Chambre des représentants; d'autre part, un nouveau Dôme était nécessaire pour préserver les proportions architecturales. Entre 1856 et 1865, le premier Dôme, de construction basse et en bois, fut remplacé par une structure en fonte bien connue aujourd'hui. Il fut dessiné par Thomas U. Walter, architecte très connu de Philadelphie.

Le Dôme a 45 mètres de large à la base. La Rotonde, c.a.d., l'intérieur du Dôme a un diamètre de 32 mètres; la fresque de Brumidi est à 60 mètres au-dessus du sol.

La Voute au Centre du Dôme

La partie principale de la Rotonde est la fresque. Elle représente "L'Apothéose de Washington" conçue par Constantino Brumidi. Cette oeuvre d'art allégorique couvre une surface de 445 mètres carrés; son diamètre est de 20 mètres et sa concavité de 7 mètres. Les personnages ont 5 mètres de haut, mais apparaissent de grandeur naturelle à ceux qui les regardent du sol. Les projets et les desseins furent preparés par Brumidi en 1863 et la fresque, commencée en 1864, fut achevée en onze mois.

"L'Apothéose de Washington," peinture allégorique, représente des figures mythologiques et historiques. Washington dans toute sa majesté est assis au centre. A sa droite, est la déesse de la Liberté et à sa gauche une figure ailée représentant la Victoire et la Célébrité soufflant dans une trompette et tenant dans sa main la palme du vainqueur. Washington est entouré de treize jeunes filles symbolisant les treize premiers Etats et tenant dans leurs mains une bannière avec la devise "E Pluribus Unum" (Unité dans la diversité).

Autour se trouvent six groupes allégoriques. En dessous de Washington une personification de la guerre. La Liberté, accompagnée d'un aigle, tient dans ses mains un bouclier et une épée dirigée vers le haut.

Ensemble elles mettent en déroute les maux de la Tyrannie, du Pouvoir Monarchique, de la Colère, de la Vengeance et de la Discorde qui porte dans ses mains la torche incendiaire. Le balcon autour du centre du Dôme cache les parties extérieures des six groupes allégoriques.

Si nous continuons à regarder dans le sens des aiguilles d'une montre, nous voyons L'Art et la Science représentés par Minerve, déesse de la Sagesse, qui enseigne Benjamin Franklin, Robert Fulton et Samuel F. B. Morse. Ceux-ci ont pour compagnons d'autres personnages comprenant des jeunes garçons qui sont assis à leurs pieds et les écoutent.

La Marine marchande est personifiée par Neptune, qui porte son trident et émerge de l'océan sur son char avec ses acolytes. La belle Aphrodite (Vénus), à moitié sortie des eaux tient dans ses mains le câble transatlantique que lui passe un chérubin ailé.

C'est avec beaucoup de fierté que l'on peut parler de Mère Joseph, cette québecquoise originaire de Montréal. Mère Joseph du Sacré-Coeur a vécu sa jeunesse à St-Martin de Laval sous le nom d'Esther Pariseau. Elle entra chez les religieuses de la Providence et c'est de Montréal qu'elle partit le 3 novembre 1856 pour aller dans l'ouest américain sur la côte du Pacifique à Fort Vancouver.
Son dévouement inlassable et son habilité à guider un grand nombre de personnes lui permet de conquérir l'estime de ceux qui la connurent. Sa renommée pour son oeuvre de missionnaire est légendaire et fut reconnue par les membres du sénat américain qui firent le dévoilement de la statue de Mère Joseph dans la Rotonde du Capitole a Washington, le 1e mai 1980.

Le Commerce est représenté par Mercure, protecteur des Voyageurs et des Négociants. Il tient dans sa main un sac d'or qui attire les regards de Robert Morris, financier de la Révolution américaine. Mercure est entouré de caisses de marchandises, de ballots, d'hommes travaillant, tandis que deux matelots montrent du doigt une cannonière dans le lointain.

La Mécanique est symbolisée par Vulcain posant un pied sur un canon. Il est entouré de produits manufacturés par l'homme, indiquant ainsi que les forces géantes de la nature peuvent être soumises à la volonté do l'homme.

L'Agriculture est représentée par Cérès, déesse des Moissons et des Champs, tenant dans sa main une corne d'abondance. Un jeune Américain portant un bonnet phrygien lui tend les rênes de deux chevaux attachés à une moissonneuse. La Flore ramasse des fleurs et Pomone porte un panier rempli de fruits.

Brumidi avait soixante ans lorsqu'il acheva la fresque au centre du Dôme.

La Frise de la Rotonde

La frise, d'une circonférence de 100 mètres sur 3 mètres de haut, peinte sur le mur intérieur de la Rotonde, se trouve à 20 mètres au-dessus du sol.

Vingt ans avant qu'il commença sa frise, Brumidi avait déjà soumis un projet pour embellir la Rotonde. Pour celui-ci, qui date de 1859 et mesure 33 centimètres de large sur 10 mètres de long, Brumidi avait inscrit au crayon "Amérique et Histoire."

Brumidi commença à peindre la scène "Amérique" au-dessus de la porteouest, à l'âge de soixante-douze ans. Il y ajouta les tableaux suivants: "Le Débarquement de Colomb, 1492," "L'Entrée de Cortez dans les salles de Montezuma, 1521," "La Conquête du Pérou par Pizarro, 1533," "L'Enterrement de minuit de De Soto dans le Mississippi, 1542," "Le Débarquement des pèlerins à Plymouth, 1620," et termina presque la moitié de la scène du "Traité de Penn avec les Indiens, 1682".

Le ler octobre 1879, Brumidi fut gravement blessé en glissant de l'échafaudage. Toutefois, il continua chez lui à travailler à ses esquisses mais mourut 4 mois plus tard. Filippo Costaggini poursuivit son oeuvre et acheva les scènes suivantes: "La Colonisation de la Nouvelle Angleterre," "La Bataille de Lexington, 1775," "La Lecture de la Déclaration d'Indépendance, 1776," "La Capitulation de Cornwallis à Yorktown, 1781," "La Mort de Tecumseh dans la battaille de Thames, 1813," "L'Entrée du général Scotto dans la ville de Mexico, 1847" et "La Découverte de l'or en Californie, 1848."

Filippo Costaggini n'acheva ses travaux qu'en 1888; l'on peut remarquer qu'il avait groupé tous ces personnages afin de créer un espace libre d'environ 10 mètres de long. Les desseins qu'il soumit ne furent pas acceptés; tous les efforts des pouvoirs législatifs afin de s'approprier les revenus nécessaires et de trouver un artiste capable d'achever la frise n'aboutirent qu'en 1950. C'est alors que le comité mixte de la Bibliotèque décida qu'on devait combler les espaces libres par les scènes suivantes: La guerre de Sécession, 1865; la guerre hispano-américaine, 1898, et le début de l'aviation aux Etats-Unis en 1903.

Allyn Cox fut engagé afin d'achever l'oeuvre commencé. M. Cox acheva sa peinture au cours de l'été 1953 et ensuite il nettoya et restaura l'oeuvre originale de Brumidi, ainsi que celle de "l'Apothéose." Par la suite, M. Cox embellit le Capitole d'autres peintures décoratives et d'oeuvres d'art et à l'heure, actuelle il repeint les plafonds des couloirs du premier étage qui se trouvent au-dessous de la Chambre des représentants.

Le premier dessin que Brumidi avait esquissé pour la frise fut acquise en 1961. Il est conservé au Bureau de l'Architecte du Capitole et peut être vu par le public dans la crypte au premier étage sous la Rotonde.

"Aujourd'hui nous honorons Mère Joseph, d'origine canadienne, qui a tant contribué au développement de notre Nation dans l'Ouest, et, tout particulièrement, dans la région nord-est du Pacifique. Il est plus qu'approprié que notre cérémonie se tienne dans cette Rotonde, ou une autre personalité d'origine étrangère, a tant fait pour embellir notre Capitole."

—Warren Grant Magnuson
Président par interim du Sénat

A cette occasion madame Louise Pariseau (318) et des membres de sa famille furent invités à particiqer au dévoilement, de même que Mgr René Audet de Joliette.
Selon. madame Louise Pariseau. c'est la seule québecquoise qui orne la Rotonde du Capitole. Madame Pariseau projette d'écrire une histoire plus complète sur cette religieuse illustre de l'histoire américain.

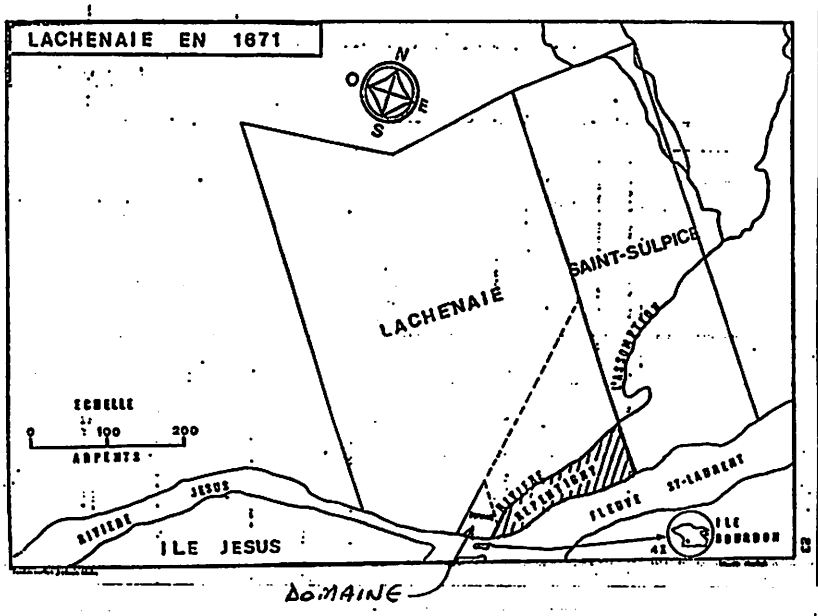

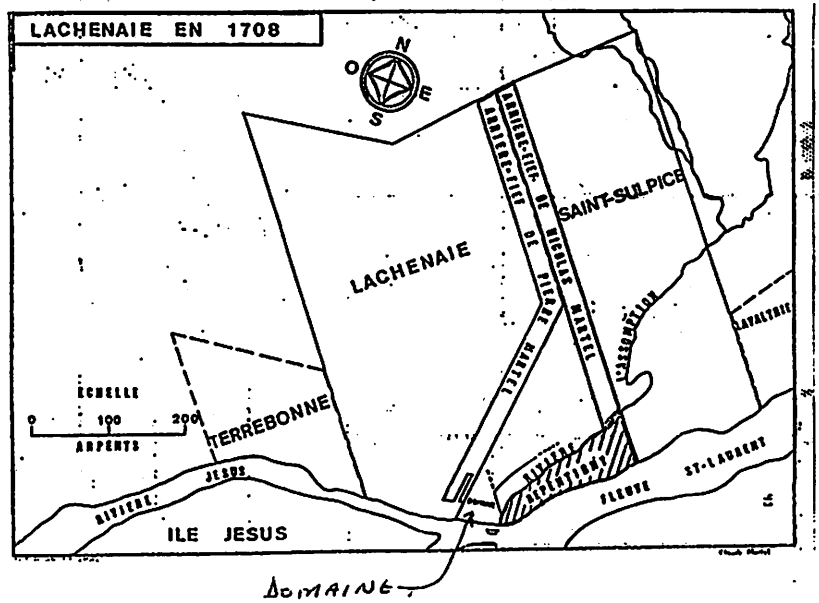

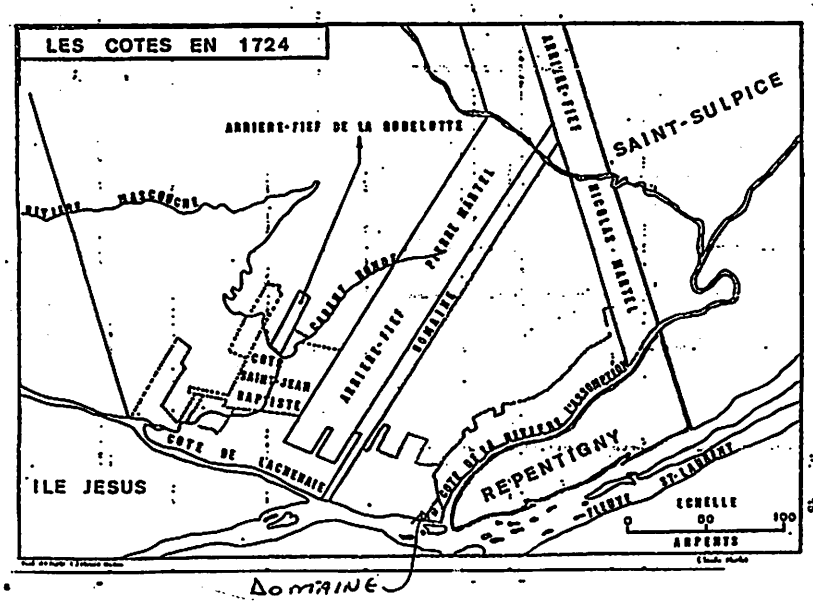

ARCHEOLOGIE

Vendredi le 21 avril 1989, nous avions le plaisir de participer à un colloque d'archéologie, parrainé par la Société d'Histoire de la région de terrebonne, sous la présidence de Mme Margot L. Desjardins. Plusieurs conférenciers nous ont fait un exposé sur les différents aspects de l'archéologie.

L'exposé de M. Claude Martel, géographe-conseil à retenu notre attention et notre intérêt à connaître l'histoire de la Seigneurie de Lachenaie et des massacres iroquois.

Nous reproduisons avec le consentement de M. Martel, quelques pages du document qui relate les premiers pas de ces pionniers et pionnières de la région de Lanaudière

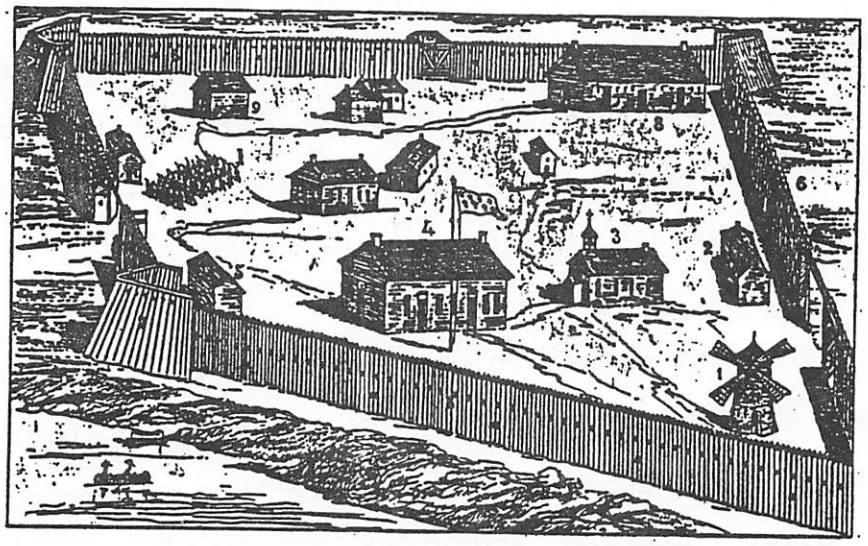

Dès le début des conflits, le gouverneur et l'intendant ordonnent vainement aux habitants de ne pas s'éloigner seuls de leur habitation et surtout de ne pas le faire sans armes! Certains l'apprirent à leur dépend! Deux cas: Le 9 octobre 1687, on inhuma dans le cimetière de Lachenaie le corps de Pierre Fournier (habitant de l'Ile Jésus) tué par les Iroquois. Le 17 août 1689, on inhuma cette fois Marie-Thérèse Hunaut, tuée cruellement dans sa grange par les Iroquois.

Le 19 mai 1689, un geste de l'extérieur marquera un point tournant dans le conflit. Une guerre coloniale est déclarée entre la France et l'Angleterre. Toutefois, la nouvelle d'Europe arrive d'abord dans les colonies anglaises (Nouvelle-Angleterre) où on put s'y préparer d'avance, notamment en incitant les Iroquois à se venger. Peu de temps auparavant, les autorités de New York leur avaient même fourni d la poudre (21). C'est dans cet esprit que les Iroquois prennent le cap de la région de Montréal et attaquent dans la nuit du 4 au 5 août 1689, les

habitants de Lachine. Le bilan est lourd: 24 morts, 42 disparitions, une cinquantaine de maisons brûlées, et surtout, un réseau de communication orale, rempli de scènes de terreurs, ce qui donne la frousse à toute la colonie (22). Cette tragédie est "enrichie" à Lachenaie par l'affaire de M.T.Hunaut, le 17 août. Dès lors, la population se réfugie dans le fort.

L'automne venu, les habitants profitent d'une période d'accalmie pour retourner sur leurs terres. Comme la neige tombe tôt, ils ne craignent pas de subir une nouvelle attaque. Cependant le 13 novembre 1689, environ 150 iroquois profitent d'une nuit d'épaisse poudrerie, pour faire irruption à Lachenaie et surprendre les habitants dans leur sommeil! Voici une lettre de Frontenac qui en fait état après quelques jours:

"Les vaisseaux allaient mettre à la voile, Monsieur, quand j'ai reçu des nouvelles de Montréal du 14 par lesquelles M. le Chevalier de Callières me marque que le 13, les Iroquois, au nombre d'environ cent cinquante étaient descendus à la Chesnaye et à l'ile Jésus, qui sont des lieux vis-à-vis le bout de l'Isle de Montréal, du côté d'en bas, et qu'ils y avaient presque brûlé toutes les habitations jusque auprès des forts, pris, saccagé et tué tous les habitants dont il ne savait encore d'autres détails que ce que N.Seguenot, curé de la Pointe-aux-Trembles lui mandait, qui était qu'il ne s'était sauvé que deux habitants de La Chesnaye, qu'aussitôt il avait envoyé deux compagnies de renforts à la rivière des Prairies et détaché en parti d'environ 170 sauvages pour aller dans le lac des deux montagnes essayer de les couper sur leur retraite.

Vous voyer, Monsieur, à quoi nous allons être exposés tous les jours et en quel état nous serons en ce pays si l'on y envoit l'année prochaine des secours assez considérables pour pouvoir réprimer tout d'un coup la fierté et la hardiesse dans laquelle ces maudits sauvages sont maintenant, ce qu'il y a de troupes en

ce pays n'était pas suffisant pour garnir les postes que nous avons à défendre et pour faire quelque entreprise de conséquence entre eux.

Je suis, Monsieur, votre très humble et très obéissant serviteur.
Frontenac, le 17 novembre 1689."

Le gouverneur Frontenac ordonnera souvent à ces soldats de poursuivre les attaquants, mais les résultats sont rarement satisfaisants. Il offre même des primes; dix écus pour un scalp et vingt écus par prisonnier anglais! Les troupes se rendront jusqu'au Massachussetts pour châtier l'ennemi.

Frontenac exagéra l'ampleur des événements. Il avait fait de même dans son rapport sur le massacre de Lachine, alors qu'il parlait de plus de 300 morts. Toutefois, la situation était alarmante et Frontenac usera de cette stratégie pour influencer les autorités royales à envoyer plus de soldats en Nouvelle-France. Il faut préciser que l'approvisionnement des forts et le maintien des communications entre eux coûtaient fort cher!

Toutefois, des documents nous permettent d'y voir plus clair sur les événements du "massacre de La Chesnaye". Selon les récits d'un soldat qui était sur les lieux, voici ce qui se passa lors de cette terrible nuit:

"Il y avoit une femme veuve (Marguerite Forget, veuve de Jean Muloin), de qui le mary avoit esté tué l'année précédente, à qui un vieux garçon de son voisinage fut rendre visite (François Le Masson).

Comme il vouloit se rendre chez luy, la femme le pria de rester avec elle, luy disant que la peur l'avoit saisie.
Le garçon fort complaisant, qui ne marchoit point sans son fusil et un petit chien, lorsque la nuit fut avancée, le petit chien fit grand bruit. Le garçon sortit dehors qui vit touttes les habitations en feu, fit lever la femme qui avoit aussy un fusil et se mit en sentinelle au coin de la maison. Il n'y fut point longtemp. sans avoir des ennemys qui faisoient l'approche de la maison.

Lorsqu'ils furent à la portée, tira dessus et donna son fusil à la femme pour le charger et tira son deuxième avec le fusil de la femme. Les ennemys tirèrent sur luy ne le touchèrent point. Le jour estant venu, les ennemys se retirèrent, l'habitant et la femme s'embarquèrent dans un canot et se rendirent au fort" (23).

La veuve Muloin demeurait à une cinquantaine d'arpents en amont du fort. On constate d'ailleurs que la majorité des colons résidants loin du fort ont été tués par les Iroquois, de quoi émettre l'hypothèse que l'ennemi est arrivé par l'amont de la rivière, détruisant et pillant tout sur son passage!

Le bilan du massacre demeure néanmoins très lourd. Le 25 novembre 1689, le curé Buisson fait une cérémonie de funéraille collective dans une fosse où on avait enterré pendant son absence plusieurs victimes (24).Malheureusement, les noms de ces personnes n'apparaissent pas dans l'acte de sépulture. Nadon a pu toutefois, à partir d'actes notariés et de registres, établir une liste des victimes. Un de ces actes est particulièrement interessant. Il fait part du témoignage d'Hilaire Girardy où François Ethier fut brûlé au nord de l'Ile de Montréal:

Les sauvages iroquois firent une irruption, dans la seigneurie de la Chesnaye et lieux circonvoisins, d'où ils tuèrent et firent

prisonniers plusieurs personnes l'un et l'autre sexes et tous âges, qu'il a parfaite connaissance que parmi ce nombre était, François Ethier habitant dudit lieu de la Chesnaye et Jeanne Pilet sa femme avec une petite fille âgée d'environ deux ans que lui qui déclare fut aussi pris et emmené avec la mère qui fut brulée par les dits Iroquois, et que ledit Ethier fut brulé huit jours après avoir été pris au nord de l'Ile de Montréal à la grande terres, après quoi les dits Iroquois étant campés près du long sault lesdits Iroquois un matin environ huit ou dix jours après la mort dudit Ethier ladit Pilet tenant sa petite fille en ses bras, un de ses Iroquois lui arracha la prit par les pieds et lui cassa la tête d'un casse-tête et toute remuante encore la jettèrent dans un grand feu ou elle fut consommée après quoi le lendemain, ils continuèrent leur route jusqu'au village de onontahé ou ils amenèrent ladits Pilet (25).

Les prisonniers avaient été partagés entre les Agniers et les Tsonnontouans qui avaient participés à l'incursion. Ils serviront plus tard de monnaie d'échange. Ainsi le 9 mars 1690, Gagnioton, ambassadeur des Iroquois, vint à Montréal, pour parler de paix avec le gouverneur Frontenac (26). Dans ces discussions, l'Iroquois mentionne:

"J'avois huit prisonniers pour ma part de l'affaire de la Chesnaye; j'en ai mangé quatre, et les quatres autres ont eu la vie. Vous avez été plus cruel que moi, ayant tué douze Tsonnontouans à coup de fusil; vous avez manqé les trois autres qui restèrent en vie, sans les donner à pas un; vous eussiez pu la donner à un ou deux, c'est pour cela que j'en ai mangé quatre des votres et en ai conservé quatres autres pour vous faire voir que vous êtes plus cruels que moi. Je ne sais pas ce que les Onnoyoust (sic), avec qui j'étais allé en guerre auront fait des François captifs qui leur sont échus en partage"(27).

Parmi les prisonniers, quelques enfants furent adoptés par des familles iroquoises. En somme, 33 habitants, soit un peu plus du tiers de la population, périssent dans ce massacre. Plusieurs habitants qui réussirent à échapper des Iroquois, fuyèrent vers la région de Québec.

Tableau 2

NOM DES VICTIMES OU CEUX PORTES DISPARUS LORS DE L'INCURSION DU 13 NOVEMBRE 1689 (1)

NOM	AGE	NOM	AGE
SUZANNE BETTEFER	55	GENEVIEVE HUBOU	33
ANGELIQUE COTTINEAU	5M	MARIE-THERESE HUNAULT	34
LOUIS COTTINEAU	2	GILLETTE MIGNOLET	43
CHARLES DESMARRE	68	JEAN MULOIN	38
		ANNE MINSON	12
FRANCOIS ETHIER	36	JEAN MINSON	17
M.FRANCOISE ETHIER	2	JEAN-BAPTISTE MINSON	12
JACQUES ETHIER	6M	MARGUERITE MINSON	15
LEONARD ETHIER	47	MARIE-THERESE MINSON	10
JEAN-BAPTISTE FONTENEAU	38	NICOLAS MINSON	53
MADELEINE FONTENEAU	7	BERNARD SAUVAGEAU	2
CHARLES GARNIER	5	FLAVIE SAUVAGEAU	5
JEANNE GARNIER	6	MARGUERITE SAUVAGEAU	8
JULIEN GARNIER	40	MARIE SAUVAGEAU	1
MARGUERITE GARNIER	1	MARIE-THERESE SAUVAGEAU	7
MICHEL GARNIER	4	RENE SAUVAGEAU	67
PIERRE GARNIER	10		
CHARLES HUBOU	35		

(1) Jean Muloin et Marie-Thérèse Hunault ont été tués avant l'incursion de novembre 1689.

habitants qui réussirent à échapper des Iroquois, fuyèrent vers la région de Québec.

Le même scénario se reproduit le 2 juillet 1690, cette fois au "Fort de la Coulée" près de Jean Grou, à une lieue plus bas que l'église de la Pointe-aux-Trembles de Montréal, sur la rivière des Prairies. Les régistres nous disent que les Iroquois tuèrent et capturèrent au bout de l'Ile de Montréal plusieurs personnes. Le jour même, les Oneiouts (Mohawks ?) brûlèrent derrière le "Fort de La Chesnaye" une douzaine d'habitants des environs, sous le regard impuissant des habitants de Lachenaie (28)!

Dès le début de l'année 1691, environ 1 000 iroquois, répartis en deux bandes tourmentèrent quelques temps les habitants de la région de Montréal. En mai, ils attaquent de nouveau à Lachenaie, 140 guerriers Iroquois, 40 femmes et 20 enfants, sous la gouverne du Chef Chaudière Noire, avec le même scénario, brûlant granges, maisons et s'accageant les cultures. Cette fois, les Français gardèrent comme prisonniers cinq hommes et treize femmes. Le 11 août suivant, les Iroquois s'acharnent sur La Prairie, alliés avec 266 anglais venus d'Albany (29)! L'année 1691 s'inscrit comme un véritable désastre pour la colonie française (30). Comble de malchance, c'est une année de disette alimentaire.

Enfin, en juillet 1692, le Chef Chaudière Noire prend revanche sur Lachenaie. Il réussit à capturer neuf Français et trois sauvages. Ces derniers se feront libérer par M.de Vaudreuil et

Suite à page 1

Nom: _____

Branche: _____

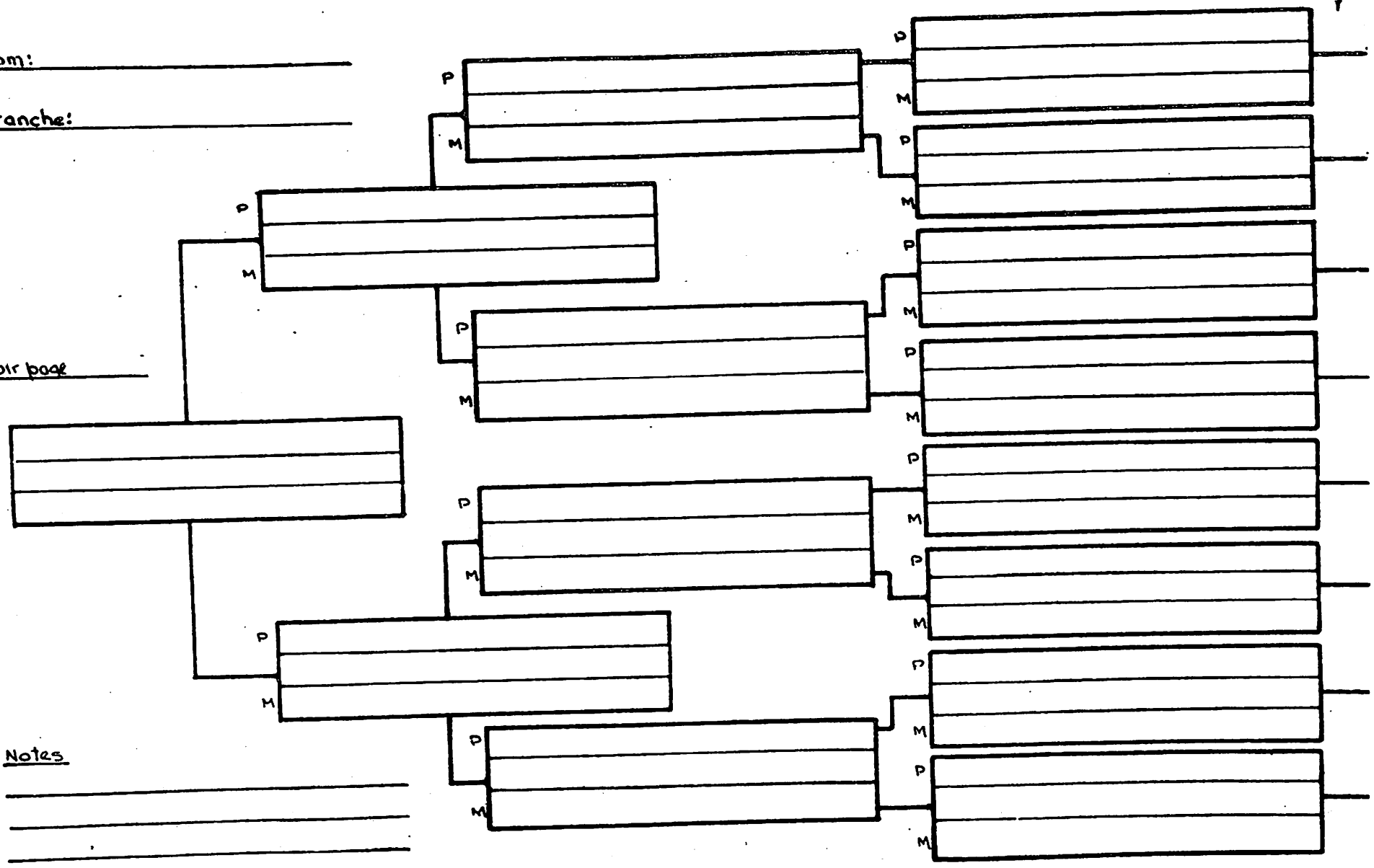

Notes

_____

_____

_____

_____

_____

_____

Formule utilisée par des membres de la Société de Généalogie des Cantons de l'Est

Page _____

2 7 0

16 mars 1999
Le Devoir

LA MINUTE JURIDIQUE

CHANGER SON PRÉNOM: OUI OU NON?

Que l'on désire changer son patronyme ou son prénom, la procédure est la même, les motifs aussi. Pour ce qui est du prénom toutefois, on vous conseille, avant de demander un changement officiel, de considérer les autres prénoms reçus à la naissance. Peut-être qu'à côté de Prométhée ou de Lune se trouve Philippe ou Catherine. Ce sont ces prénoms que la Direction des enregistrements officiels proposera d'abord, ce qui évitera de faire une requête officielle en bonne et due forme. Il suffira alors d'aviser les autorités et les personnes civiles (le propriétaire par exemple) ou morales (votre assureur, votre banque...) qu'on a l'intention de s'identifier désormais sous ce prénom. Il faut alors produire une copie de son acte de naissance pour démontrer la légalité de ce changement.

Si par exemple, trois Pierre Dupont habitent le même patelin, plutôt que de procéder à un changement de nom, on incitera ces personnes à ajouter l'un des autres prénoms inscrits à l'acte de naissance. Un moyen tout aussi efficace de savoir qui est qui et... qui fait quoi!

Enfin, si aucun autre prénom que l'usuel n'apparaît sur l'acte de naissance ou, encore, s'il y en a un mais qu'il ne peut faire l'affaire pour une raison ou pour une autre, il faudra pour changer de prénom se résigner à présenter une requête en bonne et due forme à la Direction des enregistrements officiels.

Cette requête doit contenir: - un exposé des motifs qui incitent à demander un changement de nom; - le nom qu'on désire adopter; - son adresse et sa profession lors de la requête et au cours des cinq années antérieures; - d'autres renseignements usuels: date et lieu de naissance, noms du père et de la mère, etc.

La requête doit en outre être accompagnée de documents officiels tels que: copies authentiques des actes de l'état civil, déposition sous serment et, à ne pas oublier, paiement des honoraires. Il en coûte environ 100$. À ce montant il faut ajouter le coût de deux avis de changement de nom publiés dans la *Gazette officielle du Québec* et dans le journal local de langue française. Ces avis sont obligatoires.

* * * ** * * * * * * * * * * * * * * *

ce numéro de "Nos Sources" est le dernier auquel je participe en tant que responsable de la publication.

Après cinq(5) ans ou six(6) ans passés à recueillir, concocter, retaper les textes qui en font partie, je me dois de laisser à quelqu'un d'autre, le travail parfois fastidieux de réunir le tout pour faire une revue intéressante pour le lecteur.

Je remercie tous ceux et celles qui m'ont aidé durant ce mandat. Soyez assurés de mon secours, en ce qui concerne le "Coin du chercheur" et d'autres textes que j'aurai enfin le temps de produire.

Rolland Champagne

Rolland Champagné

SAINT-LOUIS-DE-FRANCE de TERREBONNE...
Paroisse et Seigneurie ?

Monsieur le président,
Membres de la Société de généalogie de Lanaudière
Mesdames, Messieurs.

Tous mes remerciements les plus sincères s'adressent à monsieur Claude Amyot, votre président, me donnant ainsi l'occasion de vous entretenir d'un sujet qui me tient à coeur et qui fait maintenant partie de ma vie quotidienne.

En préparant cette causerie de ce soir, j'ai pensé qu'il serait fort intéressant de vous raconter, en bref, ce qu'était le régime seigneurial, puisque Terrebonne fut une seigneurie pendant nombre d'années. Je vous citerai donc les caractéristiques essentielles du régime seigneurial sans m'y attarder.

Le seigneur en prenant possession de son fief avait comme premier devoir de faire Acte de Foi et Hommages. Devant l'Intendant "il enlève ses armes, met genou en terre et se déclare vassal du roi." Tout comme le censitaire est tenu de rendre Foi et Hommage au seigneur, en prenant possession de sa concession ainsi qu'à chaque mutation de propriété.

Le seigneur, à la demande de l'Intendant, est tenu de soumettre un AVEU et DEMEMBREMENT de sa seigneurie, contenant une description fidèle des terres qu'il a concédées, les noms des censitaires, l'étendu en culture et les montants des cens et rentes.

Le CENS est une faible valeur que le censitaire doit remettre annuellement au seigneur en reconnaissance de sa sujétion.

Cependant, les rentes représentent le réel revenu au seigneur, payables en nature ou en espèces selon le désir du seigneur.

Parlons au passé.

Il y avait le DROIT de BANALITE qui obligeait l'habitant à faire moudre son blé au moulin seigneurial, et il devait y laisser son 14ième minot (Moulin banal).

Il y avait des seigneurs qui possédaient d'autres droits, tel le DROIT de CORVEE, le DROIT de QUINT, qui était payable à l'état par le seigneur...en somme, une taxe de vente.

Le seigneur avait aussi droit aux honneurs: se faire inhumer sous le banc seigneurial, il occupait le premier banc dans l'église et il avait préséance sur les habitants dans la plupart des cérémonies. En plus, le censitaire devait se tenir debout en sa présence.

TERREBONNE...!

La première mention de TERREBONNE, dans les Archives nationales du Québec, remonte au 23 décembre 1673, lorsque la Compagnie des Indes Occidentales, en France, concédait au sieur André Daulier des Landes, son secrétaire, "l'étendue de terre de deux lieues de face sur la rivière de Jésus, autrement dite des Prairies (sic), à prendre du côté du nord, depuis la borne du fief et terre de Lachenaye en remontant la dite rivière vis-à-vis l'Ile de Jésus et de deux lieues de profondeur que l'on nommera dorénavant TERREBONNE." Il est bien dit que le sieur des Landes ne soit jamais venu en Nouvelle-France et qu'il n'eut jamais l'intention de s'y établir. Résider en France et posséder une seigneurie en Nouvelle-France, était très prestigieux dans son entourage à la Cour de France.

Le 26 octobre 1681, donc 8 ans plus tard, Daulieur des Landes vendait sa seigneurie à Louis Lecompte-Dupré, marchand de Montréal; c'est Charles Aubert de Lachenaye qui représenta des Landes dans cette

transaction passée devant le notaire Pierre Duquet, à Québec, le 26 octobre 1681.

Dix-sept ans plus tard, par acte passé chez le notaire François Genaple le 26 octobre 1698, Louis Lecompte-Dupré rendait FOI et HOMMAGES de son fief et seigneurie de Terrebonne. Ce seigneur fit un certain nombre de concessions car le 14 juin 1707, l'Intendant Jacques Raudot, de consentement avec Lecompte-Dupré, permettait aux habitants de la seigneurie de construire un moulin dans l'endroit de ladite seigneurie, qu'ils jugeraient à propos.

Suite au décès du seigneur Dupré, survenu le 13 juillet 1713, sa veuve Catherine Saint-Georges, vendit la seigneurie de Terrebonne, le 1er octobre 1718 à François-Marie Bouat, lieutenant-général de Montréal, et à son épouse Madeleine Dumont, acte passé chez le notaire Pierre Raimbault. Les Bouat gardèrent la seigneurie moins de deux ans, et la vendirent à Louis LePage de Sainte-Claire, curé de la paroisse de l'Ile Jésus (Saint-François-de-Sales) le 2 septembre 1720, par acte passé chez le notaire Pierre Raimbault, pour la somme de 10,000 livres.

Le recensement du 16 février 1721 démontre qu'il y a à Terrebonne "16 habitans résidants et 9 qui ne le sont pas."

Aussitôt en possession de sa seigneurie Louis LePage de Sainte-Claire commença immédiatement à fonder un établissement connu sous le nom de: MISSION LES BOIS. La seigneurie avait 4 lieues carrées et était située vis-à-vis L'Ile Jésus et en était séparée par la présente rivière des Mille-Iles.

Mgr de Saint-Vallier était tellement satisfait du zèle de ce jeune prêtre, qu'il l'éleva à la dignité de Chanoine du chapître de la Cathédrale de Québec, le 9 juin 1721 en plus de lui donner les fonctions de vicaire-général dudit diocèse.

Qui était LOUIS LEPAGE DE SAINTE-CLAIRE, véritable fondateur de Terrebonne ?

Louis LePage de Sainte-Claire était le 3i ème des 16 enfants de René LePage de Sainte-Claire, premier seigneur de Rimouski et de Marie-Madeleine Gagnon. Il naquit à Saint-François, Ile d'Orléans, le 25 août 1690 et n'avait que 6 ans quand son père alla s'établir à Rimouski. Il fit ses études au Séminaire de Québec et le 6 avril 1715 fut ordonné prêtre par Mgr Jean de la Croix de St-Vallier qui l'envoya prendre charge de la paroisse de l'Ile Jésus ou Saint-François-de-Sales.

Le 23 septembre 1723, le Chanoine-seigneur LePage de Sainte-Claire présente une requête à Mgr. de Saint-Vallier lui demandant d'ériger sa seigneurie en paroisse sous le vocable de SAINT-LOUIS. Il demandait aussi, en tant que seigneur de Terrebonne, le droit de patronage qui était un droit exclusif de recommander le nom de ses successeurs.Avant même sa requête, le seigneur-prêtre avait fait construire une petite église afin d'assurer d'abord une présence de l'Eglise dans sa seigneurie.

C'est pourquoi il s'est soucié d'obtenir l'autorisation du service religieux à ses ouailles 4 ans avant d'obtenir l'autorisation de tenir des registres civils. Et c'est pourquoi, aussi, il était assisté d'un vicaire dès le début, en la personne de Monsieur Petit-Maisonbasse, qui lui succèdera comme curé.

---- LECTURE DES DOCUMENTS --

Le seigneur LePage s'était réservé 4 domaines:
- Le 1er de 4 arpents de front sur 40 de profondeur
- Le 2ième de 4 arpents de front sur 40 de profondeur
- Le 3ième de 7 arpents de front sur toute la profondeur de la seigneurie
- Le 4ième de 17 arpents de front sur toute la profondeur de la seigneurie

L'AVEU et DENOMBREMENT du 20 mai 1736 nous donne de précieux renseignements, et je cite:
"Sur le 3ième de 7 arpents de frontsur la profondeur, il y avait une église de 92 pieds de long sur 36 de large avec deux chapelles en croix chacune de 15 pieds en quarré, le tout construit en pierre et couvert de bardeau, un presbytère de 37 pieds de long sur 30 de large construit de pièces sur pièces à un étage couvert en planches.

§._

Un grand corps de logis de 120 pieds de long sur 40 de large en pierre de 3 étages avec 3 greniers au dessus couvert en planches et bardeau dans lequel grand corps de logis sont quatre moulins à eau faisant farine contenant ensemble 42 en quarré moulanges du pays. A 50 pieds dudit grand corps de logis au-dessus des dits moulins à farine est un autre moulin à eau à deux scies faisant planchesm de 60 pieds de long sur 30 de large construit en bois, la chaussée des dits moulins à blé et planchers en maçonne de pierre, de 250 pieds de long et de 12 pieds de hauteur sur 25 pieds d'épaisseur au dessus, et à environ six arpents de laquelle chaussée, en est une autre de 180 pieds de long sur environ 14 pieds de large ou épaisseur et 10 pieds, ou environ de haut, lesquelles deux chaussées renferment un îlet contient environ 22 arpents en superficie..." (B.R.H.)

L'AVEU et DENOMBREMENT de 1736 nous donne tous les noms des habitants établis dans la seigneurie. Pour ceux et celles qui font leur généalogie, peut-être y trouverez-vous intérêt en apprenant qui ils étaient, ces chers pionniers:
Joachim Lebel - Pierre Nantel - Joseph Belhumeur - François-Simon Delorme - François Brunet fils - Pierre Limoges père - Charles Biron - François Brunet père - Charles Gruet - Pierre Dufour - Joseph Parent - Pierre Provençal - Pierre Blondin - François Paris - Gilles Paris - Augustin Hubout dit Tourville - Ignace Bonhomme dit Beaupré - Clément Charles père - Louis Limoges - François Locat - Clément Charles fils - Albert Ouimet - Pierre Limoges - Joseph Limoges - Jean-Baptiste Dupré - Jean Taillon - Pierre Lapointe - Clément Charles père - Louis Limoges - Antoine Charles - Jean-Baptiste Dupré père - Michel Vendet - Joseph Lapointe - Pierre Gaulin - André Colin - Pierre Payette dit Saint-Amour - Jean-Baptiste Rancourt - Antoine Levreau - Jean-Baptiste Robin - Pierre Masson - Jean-Baptiste Masson - Pierre Marier - Jean-Baptiste Delage - Charles Maisonneuve - Michel Limoges - Jean-Baptiste Dutrisac - François Angers - Joseph Ouimet - Charles Bédard - Jean Lagroix - Ambroise Paris - Pierre Paris - Jacques Limoges - Denis Véronneau - Ambroise Migneron - Jacques Brière - Louis Ouimet - Michel Loisel - Pierre Gareau dit Saintonge - François Locat - François Laroche -

Gabriel Riquet - François Riquet père - Jean Riquet - Joseph Quevillon - Jacques Barbe - Jean Charpentier - Louis Locat père - Louis Locat fils - Antoine Locat - Joseph Labelle - Jean-Baptiste Nantel - Jean-Baptiste Robillard - François Beauchamp - Joseph Beauchamp - Louis Renault - François Dubois - Charles Migneron - Roque Thouin.

En tout 81 "têtes de pipe" comme on disait autrefois.

Revenons un peu en arrière. Donc le 23 septembre 1723 LePage de Sainte-Claire présente une requête à l'Evêque de Québec. Cette requête fut acceptée, le 30 septembre 1723, par acte d'érection canonique, extraite des registres de Mgr de Saint-Valier.

Le terrain sur lequel fut construite la première église appartenait à Pierre Limoges et Pierre Maisonneuve (terres concédées).
Par acte passé devant le notaire Senez, notaire royal, à Montréal le frère du Sieur Louis LePage, soit Germain LePage de Saint-François, achetait ce terrain des pionniers Limoges et Maisonneuve, moyennant certains privilèges et le donnait à la Fabrique de Terrebonne.
Quels étaient ces privilèges ? Bien: "faire célébrer deux cents messes de Requiem, à savoir: cent messes de jour en jour et le plus tôt que faire ce pourra, pour le repos de l'âme de la dite défunte Anne Grenier, épouse de Pierre Maisonneuve...etc..."
Telle était la mentalité du temps, nous sommes bien en 1723.

Le plus vieux document conservé aux Archives de la paroisse date du 1er janvier 1724 et se rapporte à une vente de bancs de cette première église, nous y voyons les noms de Limoges, Brunet, Garreau, Gastongué, Beaupré, Charles, Véronneau, Belhumeur, Maisonneuve, Biron, Faillon, Goyet, Locat, Jolycoeur, Robin dit Lapointe, Provençal, Delorme et également le banc de la famille du Sieur de Saint-François.

Il faut aussi souligner qu'en ce premier janvier 1724, il y avait 3 marguillers: François Belhumeur, Pierre Limoges et Pierre Maisonneuve, ce qui veut bien dire que la paroisse était belle et bien fondée.

Le curé LePage était beaucoup plus préoccupé par sa seigneurie, que par ses fonctions de Chanoine et de Grand-Vicaire. Il allait peu souvent aux réunions du chapître à Québec, à un tel point que le 12 avril 1729, Mgr Dosquet écrivait au Conseil de la Marine: "qu'il fallait mettre un terme aux abus qu'on lui soulignait et que les membres du chapître qui ne remplissaient par les devoirs de leur charge devaient être mis en demeure de démissionner ou de renoncer au supplément qu'ils recevaient du Roi."
Louis LePage de Sainte-Claire, voyant qu'il pourrait bien servir les intérêts de ses fidèles en continuant les entreprise temporelles qu'il avait commencé dans sa seigneurie, remit sa charge de Chanoine et de Grand-Vicaire du diocèse de Québec.

En 1731, l'Intendant Hocquart disait, en parlant de la seigneurie de Terrebonne "que c'était le plus bel établissement de cet espèce dans toute la colonie." Une preuve du travail accompli par le curé LePage, car sa seigneurie avec ses moulins, etc, allait à un rythme effarant et jamais égalé en Nouvelle-France.

La première église étant devenue trop petite pour la population croissante, une deuxième église fut construite en 1734, comme en fait foi le texte d'une assemblée des marguillers en date du 1er janvier 1734.

Cette nouvelle église, don du curé LePage, fut construite avec l'aide des paroissiens, et on en fit la bénédiction solennelle le 20 octobre 1735. Nous pouvons facilement imaginer la joie qui devait règner dans tout le village. Cette église servit au culte jusqu'à la construction de la présente église de la rue Saint-Louis, celle-ci construite en 1877-78.

Si les anciens vivaient, ils pourraient nous en parler de la "vieille église du bord de l'eau", érigée sur la pointe, près des rapides, en face de l'Ile des Moulins et de l'Ile Saint-Jean. Mais, tout ce terrain où se trouvaient l'église, le presbytère, le cimetière a été lavé par les glaces et par l'eau. C'est aussi sur ce terrain qu'avait été construite la toute première église.

Une peinture du peintre DELFOSSE, nous rappelle cette église de 1734, et est conservée au presbytère. Sur le terrain de l'église actuelle, on peut voir une reproduction de bois de cette même église.

Le bon curé LePage continua ses activités jusqu'à la vente de sa seigneurie à Louis Chapt de Lacorne, capitaine dans les troupes du détachement de la marine. Cet acte de vente fut signé, à Montréal, chez les notaires Blanzy et Adhémar, le 15 janvier 1745.

Si le curé LePage dût vendre sa seigneurie, c'est que ces multiples entreprises l'avaient conduit presqu'à la ruine. Il avait tant entrepris pour le développement de sa seigneurie, qui, pour lui, était d'une importance capitale pour ses habitants. Il s'était lancé, on pourrait dire, tête première dans les affaires, jusqu'à passer 24 actes notariés en une seule journée.

Dans un acte, il vend sa seigneurie à son frère Germain LePage de Saint-François, et le même jour, LePage de Saint-François fait cession de la seigneurie à son frère LePage de Sainte-Claire, ce qui laisse croire que le curé LePage était financièrement en mauvaise posture.

L'ouverture des registres de la paroisse Saint-Louis-de-France de Terrebonne, date de 1727 et à la première page on peut y lire le texte et la signature de Pierre Raimbault, En somme, c'est ce qu'on appelle l'érection civile.

Malgré la vente de sa seigneurie, LePage de Sainte-Claire continua ses activités et se contenta de garder en bon fonctionnement les moulins, jeune encore, à peine âgé de 55 ans, mais brisé et épuisé par une vie mouvementée et remplie d'activités sans égale.

Durant 5 années encore il se consacra au ministère paroissial avec l'aide de monsieur Petit-Maisonbasse. Puisque la seigneurie était maintenant propriété du seigneur Louis Chapt de Lacorne, le

presbytère devint maison seigneuriale. En 1747, LePage de Sainte-Claire entreprit la construction d'un nouveau presbytère et demanda une répartition pour en règler le paiement, ce fut donc la première répartition dans la paroisse de Terrebonne, le 15 juin 1749.

Il se retira définitivement en 1750, épuisé, et laissa la charge de la paroisse à son successeur. Il décéda le 3 décembre 1762 et fut inhumé dans son église.

Après LePage de Sainte-Claire, il y eut plusieurs seigneurs à Terrebonne, mais celui qui en donna tout l'éclat fut Joseph MASSON et son épouse Marie-Geneviève RAYMOND. Je ne vous donnerai pas de détails sur la vie de Joseph MASSON, puisqu'une biographie complète a été publiée par un arrière petit-fils M. Henri MASSON.

Le seigneur MASSON et son épouse prirent possesion de la seigneurie le 31 décembre 1832, mais le seigneur décéda le 15 mai 1847, laissant tous ses biens à son épouse.

La seigneuresse MASSON était une dame de haut calibre intellectuel en plus d'être d'une très grande générosité. Elle offrit le terrain de la rue Saint-Louis en 1885, en vue de la construction d'une nouvelle église et d'un nouveau presbytère.

Après plusieurs assemblées des marguillers, des habitants de la paroisse et maintes requêtes adressées à l'Evêque de Montréal, et vue la générosité de la seigneuresse, qui en plus du terrain offrait toute la pierre à la construction, on finit par s'entendre et les travaux allèrent bon train.

Le 6 juillet 1879, Monseigneur Alexandre Taché, évêque de Saint-Boniface au Manitoba, bénit solennellement cette nouvelle église et le 25 août 1881, Monseigneur Charles Fabre, Evêque de Montréal en fit la consécration sour le vocable de Saint-Louis-de-France.

Le 8 avril 1885 Monseigneur Fabre interdissait d'inhumer dans le cimetière au bord de l'eau. Cette ordonnance de l'Evêque de

Montréal était périmée, puisqu'en 1883 la Fabrique avait acheté un terrain d'une superficie de 5 arpents de M. Joseph Ouimet. Aussitôt cet achat, on avait commencé à inhumer dans ce nouveau cimetière, situé sur la Montée Masson.

En plus, on avait déjà commencé la translation des corps de la vieille église dans la nouvelle, et aussi de l'ancien au nouveau cimetière. Nous retrouvons dans les registres de la paroisse ces actes d'exhumation et d'inhumation. Dans la crypte de l'église reposent les restes de notre premier curé, du seigneur Masson et de la seigneuresse, de leur famille et amis. Plusieurs autres s'y retrouvent également, tel des anciens marguillers.

Bénévolement, afin de rendre plus accesible tous ces actes, j'ai commencé un fichier de ces actes d'exhumations et inhumations. Le fichier de la crypte est en bonne voie de réalisation, et celui du vieux cimetière au nouveau, est maintenant terminé. C'est ainsi que j'ai pu retracé l'inhumation de la deuxième épouse de l'arrière grand'père de mon mari.

C'est en fouillant dans les registres que mon mari et moi avons trouver les actes concernant son arrière grand'père, et que nous avons pu prendre possession du terrain de celui-ci au cimetière; nous y avons fait poser notre pierre tombale tout en gardant ce petit monument blanc, datant de 1880...question de patrimoine!

L'EGLISE PAROISSIALE...!

Les rénovations pour ne pas dire la démolition de l'intérieur de l'église en 1954-55 nous avait laissé une église terne et dépouillée.

Vingt-cinq ans plus tard, en 1980, un grand ménage était devenu nécessaire. Les administrateurs de la paroisse, après moultes consultations, ont confié ce travail de rénovation à un architecte de grande classe: M. Gilles Lavigueur, qui aidé de Mgr Lussier, curé de M. Turmel, président dela Commission d'Art sacré de l'Archidiocèse de Montréal et du Directeur du Service liturgique de ce même diocèse, ont transformé l'église au point de la rendre beaucoup plus chaude et vivante et surtout conforme aux normes liturgiques

de VATICAN II.

- De nouveaux tons à l'orientale ont rétréci les espaces et mis en relief les vitraux.
- Les chapitaux dorés et les lustres dorés en forme de couronnes rappellent le caractère royal de SAINT-LOUIS.
- Le sanctuaire a été aménagé pour centrer l'attention des fidèles sur le maître-autel et éliminer les éléments de distractions.
- Les autels latéraux ont été transférés dans des espaces ou chapelles pour dévotions particulières.
- etc, etc.

Et voilà, un petit historique, en bref, de ce qu'est devenu la MISSION LES BOIS. Il y en aurait tant à dire.

Il faut souligner que Louis LePage de Sainte-Claire fut curé de Saint-François de Sales, de Terrebonne et de Lachenaie. C'est en faisant la généalogie ascendante de mon mari, Paul-R. MARIER que j'ai réalisé que de 1710 à 1727, certains actes se trouvaient à Saint-François-de-Sales, et d'autres à Lachenaie, Saint-Vincent de Paul et même Sainte-Rose.

Espérant que ce verbiage a su vous intéresser, je vous remercie de tout coeur pour votre bonne attention.

MERCI!

MANDAT

Délégation au Chanoine Maufils Promoteur

Soit communiqué au sieur Maufils chanoine que nous déclarons être notre promoteur en cette part, pour sur le Rapport de la visite qu'il a faitte de ladite Eglise et ses conclusions Ordonnons ce que de Raison à l'hopital général le 28 septembre 1723.

Jean Evesque de Québec, signé.

RAPPORT

Le promoteur de l'Evesque de Quebec en cette part qu'après communication de la Requête en l'autre part, déclare quayans cydevant vu et visitte ladite Eglise il la trouve bien et solidement batie d'une grandeur et capacite plus que suffisante pour contenir tous les habitans qui sont et pourront estre par la suite dans l'etendue de ladite Seigneurie selon le destin de ladite paroisse, et que aupres de ladite Eglise en vu terrain d'une grandeur convenable pour servir de Cimetiere clos et entoure comme il convient et que l'expoze de ladite requete se trouve entout conforme a la verite et partant conclue a ce que le suppliant obtienne ce qu'il demande et que la Requete soit hinterine
Fait a Quebec ce 30e de septembre 1723

MAUFILS, chanoine, signe

REQUETE de LOUIS LEPAGE DE SAINTE-CLAIRE

A Monseigneur Illustrissime et Révérendissime
Jean-Baptiste de la Croix de Saint-Vallier
Evesque de Québec.

Monseigneur,

Supplie humblement Louis LePage de Sainte-Claire,
prêtre, Chanoine de la Cathédralle de Québec,
seigneur temporel de TerreBonne dans le
gouvernement de Montréal, et, Vous démontre
que pour ayder à l'augmentation du
culte de Dieur et du bien spirituel des
habitans de la ditte seigneurie, il aurait
toujours en dessein de batir a ses depens
et sur son fons, une église pour servir
de paroisse selon le règlement qui en
aurait este fait par Vous et ensuite
approuvé par la Cour que M. Coller
commissaire nommé par le Roy a
cet effet se serait transporté sur les
lieux pour y faire sa vissite entendre
les habitans sur la commodité et incommodité
qu'il aurait approuvé le lieu
comme plus propre et plus commode
quauqun autre au dire mesme des
habitans de ladite seigneurie selon qu'il parrait
par le proces-verbal qu'il en a dressé
qu'en conséquence le suppliant pour
acquerir le droit de patronage de ladite
Eglise et paroisse aurait conformement
a l'article dixieme de l'Ordonnance du
Roy de mil six cent soixante dix
neuf aumoné le fond de ladite Eglise
et l'aurait batie de pierre a ses
depens suivant et au desir de ladite
Ordonnance et fourny mesme les
vases sacres et tous autre ornements aussi
a ses frais et depens, ce qui l'obligerait
de s'adresser a Vous Monseigneur pour
obtenir la Ratification du droit de patronage
de ladite Eglise
Ce considéré Monseigneur il vous
plaira eriger ladite Eglise en paroisse perpetuelle sous
l'invocation de SAINT LOUIS et attribuer et
ratifier ledit patronage de ladite Eglise en
paroisse au Suppliant et à ses successeurs
Ledit Suppliant priera Dieu pour la
santé et prosperite de votre Grandeur

"LePage de Sainte-Claire", signé

Erection de la Seigneurie de Terrebonne en paroisse et droit de patronage accordé a Mr le Page Ptre Seigneur de l'endroit.

36 sept 1723

Jean Baptiste de la Croix de St Vallier
par la grace de Dieu et du Saint ~~Juge~~ Siège apostolique
Evesque de Quebec en la Nouvelle France, vu
la requête a nous présentée par le Sieur le Page
de Ste Claire pretre Chanoine de Notre Eglise
Cathedralle dud Quebec, Contenans quetans
Seigneur et propriétaire de la Seigneurie de Terre
bonne, que pour le Bien Spirituel des habitans
Etablis sur lad Seigneurie, il aurait fait
construire et bâtir a ses depens sur lad terre
une Eglise en pierre pour servir de
paroisse et aumôné le fonds nécessaire pour cet
Edifice dans la vue daquerir le droit de Patronage
Conformemens a larticle de lordonnance de Sa Majesté
de lannée mil six cent soixante dix neuf pour
lequel droit acquerir et nous supplians deriger
lad Eglise en titre de paroisse perpetuelle
sous linvocation de Saint Louis et de leur attribuer
le droit de patronage de lad paroisse et a ses
successeurs Notre ordonnance ensuite de lad
requete portans sois (?) communiqué au Sieur
Maufier Notre promoteur en cette ~~Parr~~ Pars pour sur
son rapors de la visitte qu'il a faitte de lad
Eglise es ces conclusions a nous apporter
être ordonné a ce que de raison vu aussi
larticle sixième de lordonnance de Sa Majeste
de lanne mil six cent soixante dix neuf et les
rapors de la visitte qu'il en a faitte et ses
conclusions en date du trentième de Septembre
mil sept cent vingt trois le tout vu et considere
Nous avons de Nostre authorite episcopale

et ordinaire erige ~~et~~ es ~~vigueur~~ erigens lad Eglise en titre de paroisse perpétuelle sous linvocation de Saint Louis es attribuons par ces presentes le droit de nommer es presenter en lad Cure selon l'usage des diocezes de France au S Lepage de Sainte Claire Chanoine de Nostre Cathedrale de Quebec es a ses successeurs Nous Retenans le pouvoir de conférer de plain droit lad Cure a la personne qui serra ~~pour~~ par Nous choisie pour cette premiere fois ~~a~~ et ~~[illegible]~~ seulement lad droit de presenter devans appartenir par la suitte au S Lepage de Sainte Claire es a ses successeurs Donné a l'hopital general de Quebec le trentième septembre mil sept cent vings trois ~~dans~~ sous Nostre Seing es celuy de notre secretaire es scellé du seau ~~Mon~~ de ~~[illegible]~~ nos armes Jean Evesque de Quebec signé en plus bas par Monseigneur Teixié.

La Requête presentée par Monsieur Le Page de Ste Claire a Monseigneur Jean Baptiste de la Croix de St Vallier Evesque de Quebec es lordonnance randue en consequence ci dessus ~~transcripte~~ transcrite aux êtres insinue es enregistre au present Registre par moy greffier soussigné le quatrième fevrier mil sept cent trente

Mouisset greffier

SOCIETE DE GENEALOGIE DE LANAUDIERE

9 mai 1989

Remerciements du Dr Marius Laporte
Conférencière Mme Louise Decary-Marier

Ma chère Louise,

Si je me permets cette intimité de départ, c'est qu'en chrétienté, on est frère et soeur, et qu'en généalogie, on est confrère. Cette affinité de pensée et de travail m'autorise même à te tutoyer.

Mes sincères félicitations pour ton magnifique travail de grand Seigneur. Lors qu'on s'acharne en généalogie à retracer les lignées ancestrales, on recherche d'abord des noms, des familles et des mariages, et ce jusqu'à dix (10) ou douze (12) générations antérieures. On ne songe pas cependant aux gènes héréditaires que nous ont transmis les mille vingt - trois (1023) parents, qui ont contribué d'abord à notre naissance, mais aussi aux traits caractériels qu'ils nous ont légués à notre insu. Ton discernement viendrait-il des DECARIE et ton ardeur à la recherche des HUDON, ta logique et ton intuition origine-t-elle des TRUDEAU et ta clairvoyance des CHAPUT ?

Songez que dans dix (10) générations, les traits caractériels de centaines d'ancêtres se retrouvent innés et fixés définitivement sur notre caractère, nos réactions émotionnels et sur notre intelligence. D'ailleurs, à ta naissance, tu avais les yeux pétillants des DESCARIE et le sourire des CHAPUT. Tu as donc, ma chère Louise, hérité d'une infinité de talents, comme chacun d'entre nous d'ailleurs, mais l'important, c'est que tu aies mis ces talents à notre disposition dans ton magistral exposé.

On savait, par avance, que tu étais extrêmement douée, très jolie par surcroit, et que tu as le sens de l'humour assez poussé pour accueillir mes remerciements servis de façon nouvelle, à la Marius

Au nom de tous tes confrères généalogistes, merci et félicitations.

NOUVEAUX MEMBRES

421 Marcel Deschênes, 120 rue Prud'homme, Ste-Mélanie, J0K 3A0
Deschênes

422 Emery Fleurent, 6822 Garnier, Montréal, H2G 3A4

423 Jean Prince, C.P. 1293, Trois-Rivières, G9A 5L2

424 Robert Gravel, 99 Des Bosquets, Aylmer, J9J 2E2

425 Serge Coutu, 41 des Ormeaux, Joliette, J6E 7J8 (Coutu, Venne)

426 Rita Désilets, 748 Champagne, Joliette, J6E 3L2 (Béland)

427 c C.M. Ste-Geneviève, Berthier, déléguée, Lise Turcotte Gauthier,
100 Bayonne nord, C.P. 1085, Berthier, J0K IA0

428 André Hénault, 4471 Crépeau, St-Félix de Valois, J0K 2M0

429 Monique Trudel, 1231 Rg. St-David, St-Gabriel, J0K 2N0
(Lefebvre, Morin, Comtois)

430 Rita Casaubon Coutu, 405 Laval, Joliette, J6E 5G7 (Coutu, Casaubon)

431 Yvon Brosseau, 4 Place Marin, Répentigny, J6A IR6

432 Rév. Florian Aubin, 350 Principale, Ste-Emélie de l'Energie, J0K 2K0
(Aubin, Marion, Boucher, Houde)

433 Joseph Naud, 13 ave Robert, Répentigny, J6A 3E5

DE RETOUR PARMI NOUS

275 Yves Casaubon, 6706 St-Laurent, Montréal, H2S 3C7

56 Monique Whipp Synnott, 185 rang 10, C.P. 28, Lefebvre, J0H 2C0

CHANGEMENT D'ADRESSE

175 Léopold Ducharme, 1120 Liebert app 437, St-Vincent-de-Paul, Laval
, H7C 2R9

382 Irène Malo, ajouter C.P. 2475

152 Christian Dufresne, 535 Curé Provost, Condo 1, Joliette, J6E 9Z7

391 Orléans Poitras, 3311 Blvd, Gouin est, app 501, Montréal-Nord HIH 5M8

ERREURS DE FAMILLES

362 Françoise Marcil: Laferrière au lieu de Laperrière

233 Pierrette Godin Limoges: Godin, Petit dit Bruneau, Sarrazin, Marois

inscrire

247 Marcel Marcil, 540 5e avenue, Pointe-aux-Trembles, Montréal, HIB 4L8

DONS

2.00$ Jacqueline Hénault, André Bonin, Paul-Emile Desroches, Philippe Dudemaine, Eulalie Riopel, Jeanne Arbour, Firmin Belleville, Gaetan Lachapelle, Léopold Ducharme, Marguerite Moisan Mélançon, André Ringuette, Irène Malo, Rolland Champagne, Rolland Guilbault Louise Pariseau, Rose-Aimée Chevalier, Paul Desrosiers, Denyse R. Coutu, Jean Garceau, Roland Beaulieu, Yvette Meunier, Jean Barbeau, Jean-Marc Poulin, Antonin Boivin, France DeSerres Grégoire, Lionel Bruneau, Cécile P. Webster, Dwayne Hughston, Aline Jalette, Yves Casaubon, Claire Gélinas Beausoleil, Fleurent Emery, Marie-Andrée P. Comtois. Armand Belhumeur.

2.20$ Lise Sylvestre Reed

3.50$ Anonyme

7.00$ Paul-Eugène Marchand,Bernice Anderson, Claude Lambert.

10.00$ Gilbert Forest

12.00$ Gisèle Plante, Yvon Brosseau

40.00$ Guy Gauthier.

DONS A LA BIBLIOTHEQUE

De M. Gérard Pérodeau: Mariages de St-Jean Damacène (Mtl) 1930-1979
Mariages de Coeur Immaculée de Marie (Mtl) 1946-1979
Sabrevois 1886-1935 St-Sébastien 1864-1940 Co. Iberville

Les Editions du Pélican/Septentrion, Pierre Miville, un ancêtre exceptionnel.

CONDOLEANCES

A M. Antonin Boivin (266) à l'occasion du décès de sa mère, Mme Charles Auguste Boivin (Marie Adam) à l'âge de 83 ans et 6 mois. Son oncle M. Viateur Adam, décédé le 3 janvier dernier.

A Mme Andrée Goyette, à l'occasion du décès de son beau-père M. Camille Goyette, décédé le 25 décembre 1988, à l'âge de 86 ans 9 mois.

SUITE CHANGEMENT D' ADRESSE

212 Marguerite Moisan Mélançon, enlevé le casier postal
77 Diane Laurin-Doré, 9 St-François-Xavier, C.P. 39 Ste-Anne du Lac
JOW IVO

LES GAIGNON (GAGNON)

par Me JEAN (Chartier) ROBERT
Membre honoraire du C.Gé.DeLanaudière

ONOMASTIQUE:

Le terme 'gagnon' (vx.fr. 'gaignon') vient du verbe 'gagner' (vx. fr. 'gaigner') et se rattache à une très ancienne institution juridique: le 'gagnage'. L'Abbé Suger (+1191), premier ministre de France, l'avait conçu comme mode d'affranchissement avec un lopin de terre en prime. Ainsi inspiré par l'ancienne emphythéose, le gagnage offrait au serf-cultivateur, sous réserves de droits inaliénables (cens & rente), la possession d'un lopin de terre bien à lui, dont la n ième partie (généralement la 11e) était gagnée chaque année pendant douze ans. Chaque partie ainsi gagnée s'appelait un 'gagnon'.

L'institution connut sa véritable floraison sous le reigne de StLouis et d'abord dans la région parisienne, où le premier porteur du nom vit probablement le jour vers 1180.

HERALDIQUE:

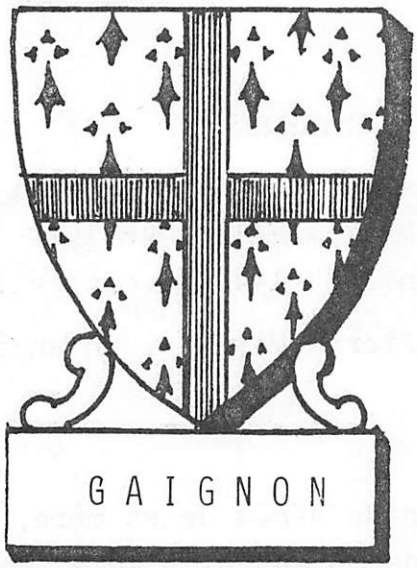

Du simple affranchissement à la noblesse, le passage s'opère généralement par le métier des armes.

A notre avis, il faut voir dans la bataille d'Auray (1364-5) terminée par le traité de La Guirande (12 avril 1365) le tremplin où l'ancêtre GAGNON se vit consacré 'chevalier'. Il aurait servi à la lisière de la Bretagne comme mercénaire français.

Son blason porte: "d'hermine à la croix de gueules" (C. Segoing "Mercure armorial de France")

SEIGNEUR De ST BOHAIRE et de CONAN:

A la fin du XIVe S., la famille De Gaignon apparait solidement établie à tître seigneurial à St Bohaire dans la banlieue nord de Blois. Vers le même temps, elle acquiert le domaine de Conan (22 km au nord), où la chapelle seigneuriale reçoit érection vers 1540.

Le lapidaire de Conan nous donne 3 seigneurs De Gagnon:

I- JEHAN de GAIGNON (1440-1490) (époux de Bertrane de Roures)
II- ESTIENNE de GAIGNON (1465-1525) , fils du précédant
III- JEHAN II de GAIGNON (1490-1545) épx de Marguerite Chastaygner.

Texte datant de 1474:

" Jehan de Gaignon, ϕ Sgr de Conan & de St Bohaire & Damoiselle Bertraine de Roures, son espouse ont doné ains abvisés de céans quatre ll. de rentes à S.E. Jamestaie de Preolibert & sept sept. de froment de p. sur la saison reposé à dire tous les dimanches une messe bien matin et doner le jour de St Julien le pain des rois & Sept. de froment au ss.Abé des pauvres Sir le Fr.Beritaud de Vratie deposé la prière et dire trois messes le jour de feste de St Julien. Priez Dieu pour eulx.

ϕ escuier

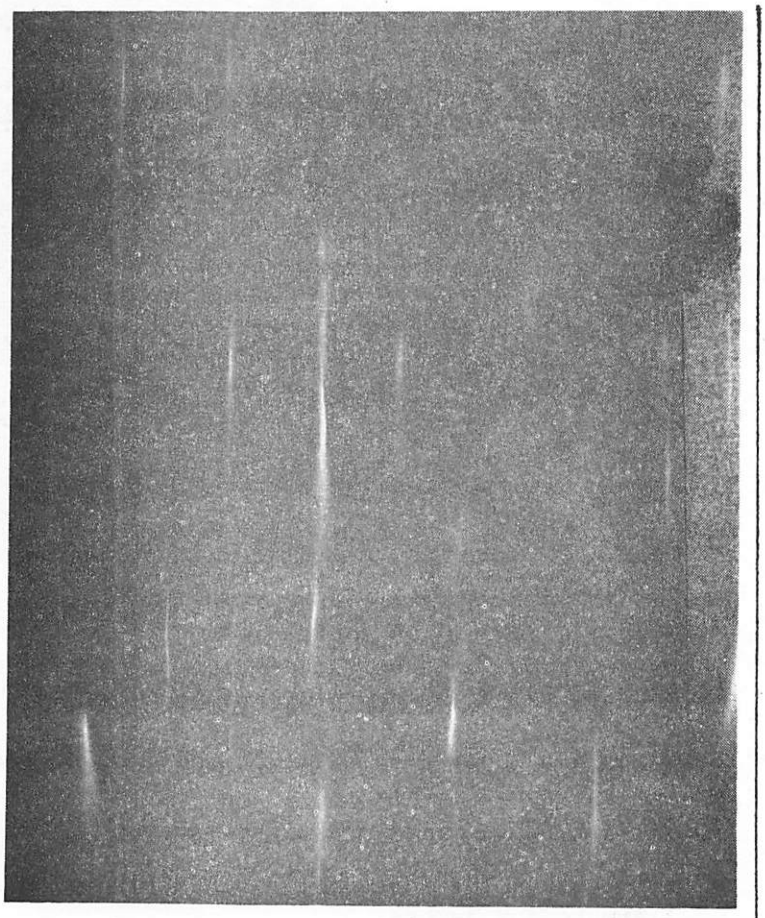

Texte de la pierre tombale
(datant de 1525)

" Cy-gist Messire Estienne de Guaignon, chevalier, Seigneur de Conan et de St Bohaire qui trespassa (le .....1525)

* on ne voit que le dernier V.

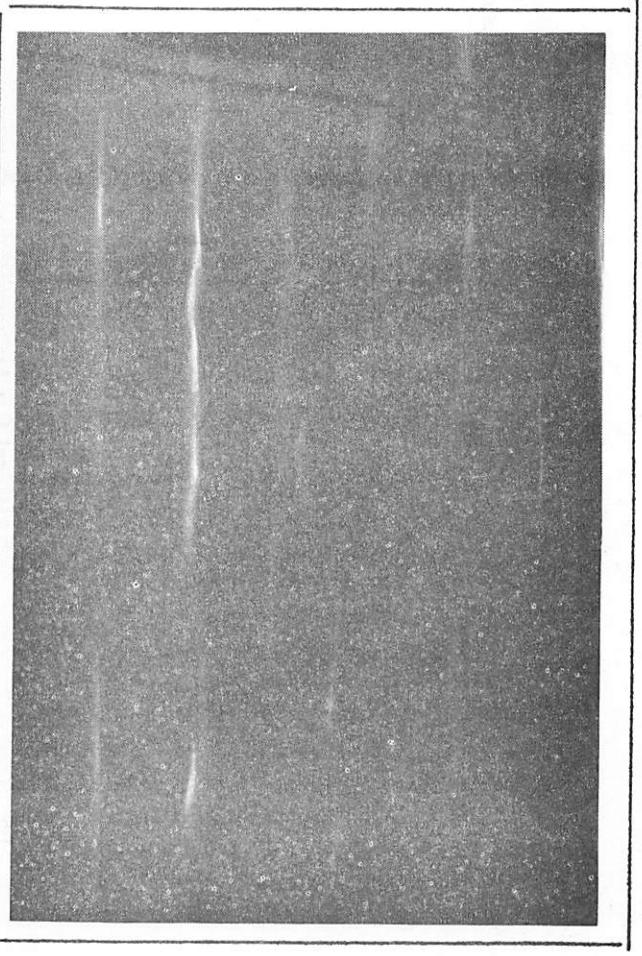

Nous nous excusons de la médiocrité des pièces photographiques.

Texte de 1540:

Jehan de Gaignon, Seigneur de Conan et de St Bohaire et Marguerite Chasteygner son espouse ont faict faire ceste chapelle et l'ont fondé de deux messes par sepmaine.
PRIES DIEU POUR EULX

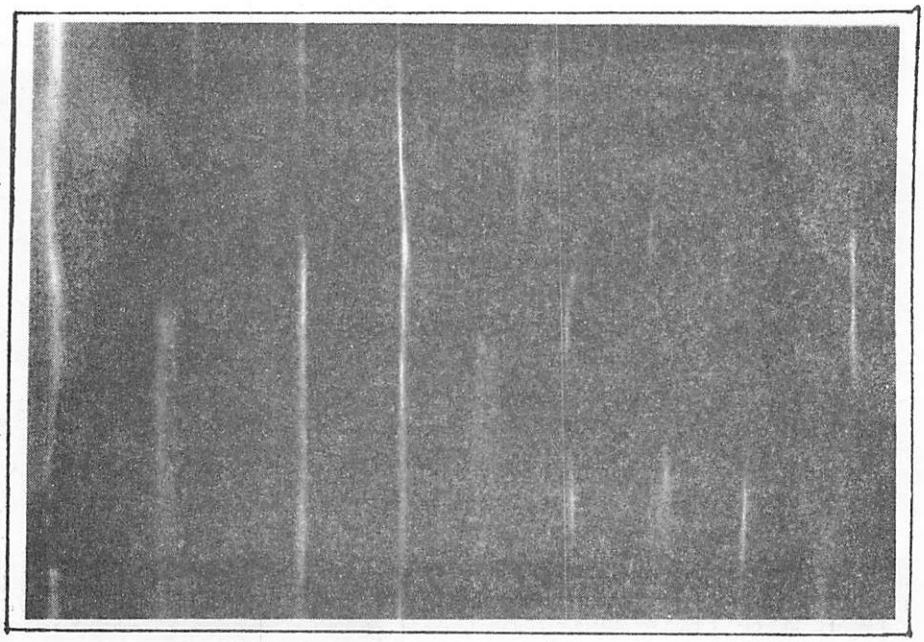

Vers 1540, Jehan II de Gaignon fait ériger dans la nouvelle chapelle du château un petit monument polychrome à remploye flamboyant, le représentant ainsi que son épouse, présentés par St Jean-Baptiste et Ste Marguerite.

Son grand'père, Jehan I possédait déjà un semblable monument daté de 1474, où le seigneur et son épouse apparaissent agenouillés devant St Julien, évêque du Mans. Cette pièce gagna la chapelle en même temps que la pierre fermant le tombeau d'Estienne, père de Jehan II. On remarquera la tenue chevalière du héro, sa chemise portant l'hermine du blson familial et l'armure aux jambes.

La GAIGNIONNIERE:

De Conan à Châteaudun, on trouve 36 km (distance à peu près identique pour Chartres). De Châteaudun à Nogent-le-Rotrou, la distance est de 52 km. et de Nogent à Tourouvre de 40 km. Donc une distance globale de 128 km (77 miles).

A notre avis, la Gaignionnière de Tourouvre daterait des environs de 1460. Son origine appartiendrait à un oncle cadet du Seigneur Jehan I de Conan. En somme, les Gagnon du Québec, après un tour d'horizon au Perche devraient s'orienter vers Chartres et Blois.

A né ca 1430
B né vers 1455
C né vers 1480
D né vers 1510
|
Barnabé n. ca 1540
m. 1563 Frse Creste
|
Pierre m. 1596
Renée Roger
|
Mathurin Jehan Pierre
(3 pionniers du Québec)

La documentation de Tourouvre ne donne rien au-delà de Barnabé. Les autres Gagnon connus (André, Toussaint, Noel, Gilles...) ne remontent guère à 1550.

Quant au 4e pionnier: Robert, on ne connait encore rien au-delà de son père Jehan m. ca 1620 à Marie Jeffraye.

Le 5e pionnier: Jacques n. 1713 (Jacques & Madeleine Le Toneur) devient intéressant par sa naissance à St Aubin de Chartres: une étape, semble-t-il entre Conan et Tourouvre.

Société De Généalogie
De Lanaudière
C.P. 221 Joliette, Qué.
J6E 3Z6

LIGNÉE ANCESTRALE ASCENDANTE DE LA FAMILLE DE: HEROUX

Y a-t-il un surnom? OUI Lequel: BOURGAINVILLE

Votre Adresse 8RIVEST ST GABRIEL BRANDON No. Tél.: 514-835-7433

1.) Votre Nom HEROUX ROBERT — Marié le 28-09-1957 (Date) à CATHEDRALE DE JOLIETTE (Endroit)
Conjoint: DUCHARME MARGUERITE — PAUL EMILE ANGELINE HETU (Prénom du père)(Prénom et nom de la mère)

2) Nom du père: HEROUX LUDGER — Marié 23-04-1924 ST CUTHEBERT
Nom de la mère: PLANTE ROSA — RAYMOND ARMESINE DURAND (Prénom du père)(Prénom et nom de la mère)

3) Grand-père: HEROUX AVILA — Marié 22-09-1896 STE BEATRIX
(Aïeule) Grand-mère: BOURGEOIS EUGENIE — JOSEPH MARIE ARPIN (Prénom du père)(Prénom et nom de la mère)

4) Père de "3": HEROUX ZEPHIRIN — Marié 19-06-1866 STE BEATRIX
(bisaïeule) Mère de "3": PERREAULT JULIE — (Prénom du père)(Prénom et nom de la mère)

5) Père de "4": HEROUX JOSEPH — Marié 04-08-1828 STE ELISABETH
(Trisaïeule) Mère de "4": RIBARDY JULIE — CHARLES MARIE CATHERINE SYLVESTRE (Prénom du père)(Prénom et nom de la mère)

6) Père de "5": HEROUX JOSEPH — Marié 29-07-1799 ASSOMPTION
(ancêtres) Mère de "5": MOREAU ARCHANGE — JOSEPH MARIE BAIGNET (Prénom du père)(Prénom et nom de la mère)

7) Père de "6": HEROUX MICHEL — Marié 30-04-1764 YAMACHICHE
Mère de "6": MILLET MARIE LOUISE — PIERRE JOSEPH ANTOINETTE LAVERDIERE (Prénom du père)(Prénom et nom de la mère)

8) Père de "7": HEROUX PIERRE — Marié 25-02-1727 YAMACHICHE
Mère de "7": CARBONNEAU ANGELIQUE — JACQUES GENEVIEVE MARTIN (Prénom du père)(Prénom et nom de la mère)

9) Père de "8": HEROUX PIERRE — Marié 24-01-1701 TROIS RIVIERES
Mère de "8": BENOIT MARIE FRANCOISE — GABRIEL MARIE ANNE GUEDON (Prénom du père)(Prénom et nom de la mère)

10) Père de "9": HEROUX JEAN — Marié 06-02-1674 TROIS RIVIERES
Mère de "9": PEPIN JEANNE — GUILLAUME JEANNE MECHIN (Prénom du père)(Prénom et nom de la mère)

11) Père de "10": HEROUX JEAN — Marié _____ _____
Mère de "10": ROYER MARIE — _____ (Prénom du père)(Prénom et nom de la mère)

12) Père de "11": _____ — Marié _____ _____
Mère de "11": _____ — _____ (Prénom du père)(Prénom et nom de la mère)

13) Père de "12": _____ — Marié _____ _____
Mère de "12": _____ — _____ (Prénom du père)(Prénom et nom de la mère)

PAYS D'ORIGINES DU PREMIER ANCETRE
et autres informations si possible: DE NOTRE DAME DE BLONVILLE PRES DE BEC NORMANDIE REGION CALVADOS

Société De Généalogie
De Lanaudière
C.P. 221 Joliette, Qué.
J6E 3Z6

LIGNÉE ANCESTRALE ASCENDANTE DE LA FAMILLE DE: Ducharme

Y a-t-il un surnom? Oui Lequel: Charron -Ducharme

Votre Adresse 8 Rivest ST. Gabriel- De-Brandon Tél.: 835-7433

1) Votre Nom: Ducharme Marguerite — Marié le 28-09-1957 (Date) Cathédrale-de-Joliett (Endroit)
Conjoint: Héroux Robert — Ludger — Rosa Plante
(Prénom du père) (Prénom et nom de la mère)

2) Nom du père: Paul-Emile — Marié 24-09-1930 NOTRE DAME DE LOURDE
Nom de la mère: Hétu Angéline — Israel — Délima Dauphinais
(Prénom du père) (prénom et nom de la mère)

3) Grand-père (Aïeul): Albert — Marié 17-09-1907 St-Félix De-Valois
Grand-mère: Albertine Gareau — Napoléon — Julie St-Jean
(Prénom du père) (Prénom et nom de la mère)

4) Père de "3" (bisaïeul): Pierre — Marié 24-08-1875 Ste-Elisabeth
Mère de "3": Elysa Généreux — Joseph — Angèle Charron Ducharme
(Prénom du père) (Prénom et nom de la mère)

5) Père de "4" (Trisaïeul): Pascal — Marié 17-08-1847 Ste-Elisabeth
Mère de "4": Délima Sylvestre Beausoleil — Louis — Marguerite Joly
(Prénom du père) (Prénom et nom de la mère)

6) Père de "5" (ancêtres): Nicolas — Marié 26-07-1819 Ste-Elysabeth
Mère de "5": Marguerite Houle — Alexis — Geneviève Hétu
(Prénom du père) (Prénom et nom de la mère)

7) Père de "6": Joseph — Marié 10-10-1788 Berthier
Mère de "6": Catherine Geoffroy — Francois — Amable Laporte
(Prénom du père) (Prénom et nom de la mère)

8) Père de "7": Jean-Baptiste — Marié 08-11-1762 Lanoraie
Mère de "7": Geneviève Jolie Pierre — Jean Baptiste — Thérese Gazaille Blet
(Prénom du père) (Prénom et nom de la mère)

9) Père de "8": Jean — Marié 11-02-1732 Berthier
Mère de "8": Marguerite Marette — Richard — Madeleine Cloutier
(Prénom du père) (Prénom et nom de la mère)

10) Père de "9": Francois — Marié 30-01-1701 Sorel
Mère de "9": Marguerite Piette — Jean Marguerite — Chemereau
(Prénom du père) (Prénom et nom de la mère)

11) Père de "10": Pierre — Marié 19-10-1665 Ville Marie Montréal
Mère de "10": Catherine Pillard — Pierre — Marguerite Moulinet
(Prénom du père) (Prénom et nom de la mère)

12) Père de "11": Pierre — Marié St-Martin DE Meaux En brie Champagne 1635
Mère de "11": Judith Martin
(Prénom du père) (Prénom et nom de la mère)

13) Père de "12": Nicolas — Marié Arrond. Mortagne France 25-01-1610
Mère de "12": Francoise Gagnon — Olivier — Antoinette Février
(Prénom du père) (Prénom et nom de la mère)

PAYS D'ORIGINES DU PREMIER ANCETRE et autres informations si possible: Paroisse St Martin diocese de Meaux en Champagne cette ville fait aujourdhui parti du département de Seine et Marne

Société De Généalogie
De Lanaudière
C.P. 221 Joliette, Qué.
J6E 3Z6

LIGNÉE ANCESTRALE ASCENDANTE DE LA FAMILLE DE: PLANTE

Y a-t-il un surnom? _____ Lequel: _____

Votre Adresse _____ _____ No. Tél.: _____

1) Votre Nom PLANTE ROSA — Marié le 23-04-1924 (Date) ST CUTHBERT (Endroit)
Conjoint: HEROUX LUDGER — AVILA EUGENIE BOURGEOIS
(Prénom du père)(Prénom et nom de la mère)

2) Nom du père: PLANTE RAYMOND — Marié 12-01-1891 WOONSOCKET RHODE ISLAN
Nom de la mère: DURAND ARMESINE — PRECIEUX SANG JOSEPH ANSELME MARGUERITE DUBOIS
(Prénom du père)(prénom et nom de la mère)

3) Grand-père: PLANTE JOSEPH — Marié 30-09-1856 ST GABRIEL
(Aïeuls)
Grand-mère: GERVAIS VALERIE — ALEXIS JULIE ROCHETTE
(Prénom du père)(Prénom et nom de la mère)

4) Père de "3": PLANTE JOSEPH — Marié 11-10-1825 ST CUTHEBERT
(bisaïeuls)
Mère de "3": DURAND MADELEINE — JOSEPH ISABELLE VADNAIS
(Prénom du père)(Prénom et nom de la mère)

5) Père de "4": PLANTE JEAN BAPTISTE — Marié 07-01-1800 ST CUTHBERT
(Trisaïeuls)
Mère de "4": ROBILLARD GENEVIEVE — LOUIS MARIE AGATHE CHAUSSE DIT HAN
(Prénom du père)(Prénom et nom de la mère)

6) Père de "5": PLANTE JEAN BAPTISTE — Marié 17-01-1780 ST CUTHBERT
(ancêtres)
Mère de "5": RIVARD MARGUERITE — FRANCOIS MARIE CRINIEU GRENIER
(Prénom du père)(Prénom et nom de la mère)

7) Père de "6": JBTE FRANCOIS — Marié 02-02-1760 BERTHIER
Mère de "6": AUBIN LOUISE — PIERRE FRANCOISE COTTU
(Prénom du père)(Prénom et nom de la mère)

8) Père de "7": PLANTE FRANCOIS — Marié 09-09-1725 ST PIERRE DE SOREL
Mère de "7": JOLY M. LOUISE — JULIEN CATHERINE VANET
(Prénom du père)(Prénom et nom de la mère)

9) Père de "8": PLANTE FRANCOIS — Marié 26-11-1694 CHATEAU RICHER
Mère de "8": BERARD MARIE LOUISE — GABRIEL GENEVIEVE HAIOT HAYOT
(Prénom du père)(Prénom et nom de la mère)

10) Père de "9": PLANTE JEAN — Marié 01-09-1650 QUEBEC
Mère de "9": BOUCHER FRANCOISE — MARIN PERRINE MALET
(Prénom du père)(Prénom et nom de la mère)

11) Père de "10": PLANTE NICOLAS — Marié _____ _____
Mère de "10": CHAUVIN ELISABETH — _____
(Prénom du père)(Prénom et nom de la mère)

12) Père de "11": _____ — Marié _____ _____
Mère de "11": _____ — _____
(Prénom du père)(Prénom et nom de la mère)

13) Père de "12": _____ — Marié _____ _____
Mère de "12": _____ — _____
(Prénom du père)(Prénom et nom de la mère)

PAYS D'ORIGINES DU PREMIER ANCETRE
et autres informations si possible: NICOLAS et ELISABETH CHAUVIN de la paroisse de ST PIERRE de LALEU un faubourg de LAROCHELLE en AUNIS sont les parents de nos ancêtres

Société De Généalogie
De Lanaudière
C.P. 221 Joliette, Qué.
J6E 3Z6

LIGNE ANCESTRALE ASCENDANTE DE LA FAMILLE DE: DURAND

Y a-t-il un surnom? _____ Lequel: _____

Votre Adresse _____ No. Tél.: _____

PRECIEUX SANG

1) Votre Nom DURAND ARMESINE — Marié le 12-01-1891 (Date) à WOONSOCKET (Endroit) RHODE ISLAND
Conjoint: PLANTE RAYMOND — JOSEPH (Prénom du père) — VALERIE GERVAIS (Prénom et nom de la mère)

2) Nom du père: DURAND JOSEPH ANSELME — Marié 23-10-1854 ST CUTHBERT
Nom de la mère: DUBOIS MARGUERITE — JEAN BAPTISTE (Prénom du père) — ELYSABETH CLEMENT (Prénom et nom de la mère)

3 Grand-père: DURAND JEAN BAPTISTE — Marié 02-03-1829 ILE DU PAS
(Aïeule) Grand-mère: BERARD DIT LEPINE EMELIE — FLORENT (Prénom du père) — MARIE BERARD GIASSON (Prénom et nom de la mère)

4 Père de "3": DURAND LOUIS — Marié 31-07-1797 ST CUTHBERT
(bisaïeule) Mère de "3": TESSIER MARGUERITE — LOUIS (Prénom du père) — URSULE BOULET (Prénom et nom de la mère)

5) Père de "4": DURAND PIERRE — Marié 31-01-1763 BERTHIER
(Trisaïeule) Mère de "4": ROBERT GENEVIEVE — JEAN BAPTISTE (Prénom du père) — GENEVIEVE BARBO (Prénom et nom de la mère)

6 Père de "5": DURAND LOUIS — Marié 22-01-1725 ILE DU PAS
(ancêtres) Mère de "5": DEMERS MARIE ANNE — PIERRE (Prénom du père) — JEANNE HOUDE (Prénom et nom de la mère)

7) Père de "6": DURAND LOUIS — Marié 09-09-1698 QUEBEC
Mère de "6": MICHEL ELYSABETH AGNES — OLIVIER (Prénom du père) — MADELEINE COCHON (Prénom et nom de la mère)

8) Père de "7": DURAND JEAN — Marié 26-09-1662 QUEBEC
Mère de "7": ANNENNONTAK JEANNE CATHERINE — NICOLAS (Prénom du père) — JEANNE OBRIH 8 AUDET (Prénom et nom de la mère)

9) Père de "8": DURAND LOUIS — Marié _____ _____
Mère de "8": MALVANDE MADELEINE — _____ (Prénom du père) — _____ (Prénom et nom de la mère)

10) Père de "9": _____ — Marié _____ _____
Mère de "9": _____ — _____ (Prénom du père) — _____ (Prénom et nom de la mère)

11) Père de "10": _____ — Marié _____ _____
Mère de "10": _____ — _____ (Prénom du père) — _____ (Prénom et nom de la mère)

12 Père de "11": _____ — Marié _____ _____
Mère de "11": _____ — _____ (Prénom du père) — _____ (Prénom et nom de la mère)

13) Père de "12": _____ — Marié _____ _____
Mère de "12": _____ — _____ (Prénom du père) — _____ (Prénom et nom de la mère)

PAYS D'ORIGINES DU PREMIER ANCETRE et autres informations si possible: DE DOUEIL SUR LE MIGNON DIOCESCE DE SAINTR SAINTONGE FRANCE

Société de Généalogie
De Lanaudière
C.P. 221 Joliette, Qué.
J6E 3Z6

LIGNÉE ANCESTRALE ASCENDANTE DE LA FAMILLE DE: BOURGEOIS

Y a-t-il un surnom? _____ Lequel: _____

Votre Adresse _____ No. Tél.: _____

1) Votre Nom BOURGEOIS EUGENIE — Marié le 22-09-1895 (Date) STE BEATRIX (Endroit)
Conjoint: HEROUX AVILA — ZEPHIRIN JULIE PERREAULT
(Prénom du père) (Prénom et nom de la mère)

2) Nom du père: BOURGEOIS JOSEPH — Marié 05-11-1872 ST AMBROISE
Nom de la mère: ARPIN MARIE — LOUIS AURELIE BARETTE
(Prénom du père) (prénom et nom de la mère)

3) Grand-père: BOURGEOIS JOSEPH — Marié 23-07-1844 ST JACQUES
(Aïeule) Grand-mère: GOULET CONSTANCE — JN. BTE MARGUERITE RICHARD
(Prénom du père) (Prénom et nom de la mère)

4) Père de "3": BOURGEOIS DOMINIQUE — Marié 22-02-1819 ST JACQUES
(bisaïeule) Mère de "3": GAUTHIER LANDREVILLE URSULE — PIERRE MARIE CARREZ
(Prénom du père) (Prénom et nom de la mère)

5) Père de "4": BOURGEOIS GERMAIN — Marié 10-06-1776 ST JACQUES
(Trisaïeule) Mère de "4": BELIVEAU LUDIVINE ELISABETH — CHARLES OSTÉE OZITE DUGAS
(Prénom du père) (Prénom et nom de la mère)

6) Père de "5": BOURGEOIS CLAUDE — Marié 24-11-1721 PORT ROYAL
(ancêtres) Mère de "5": LEBLANC MARIE — PIERRE MADELEINE BOURG
(Prénom du père) (Prénom et nom de la mère)

7) Père de "6": BOURGEOIS GERMAIN — Marié 1682 _____
Mère de "6": DUGAS MADELEINE — ABRAHAM MARIE DOUCET
(Prénom du père) (Prénom et nom de la mère)

8) Père de "7": BOURGEOIS JACQUES — Marié 1644 _____
Mère de "7": TRAHAN JEANNE
(Prénom du père) (Prénom et nom de la mère)

9) Père de "8": _____ — Marié _____ _____
Mère de "8": _____
(Prénom du père) (Prénom et nom de la mère)

10) Père de "9": _____ — Marié _____ _____
Mère de "9": _____
(Prénom du père) (Prénom et nom de la mère)

11) Père de "10": _____ — Marié _____ _____
Mère de "10": _____
(Prénom du père) (Prénom et nom de la mère)

12) Père de "11": _____ — Marié _____ _____
Mère de "11": _____
(Prénom du père) (Prénom et nom de la mère)

13) Père de "12": _____ — Marié _____ _____
Mère de "12": _____
(Prénom du père) (Prénom et nom de la mère)

PAYS D'ORIGINES DU PREMIER ANCETRE
et autres informations si possible: JACQUES BOURGEOIS CHIRUGIEN NE EN1618 ARRIVE DE FRANCE EN ACADIE SOUS D'AULNAY EN1642 EN QUALITE DE CHIRURGIEN MILITAIRE MARIE VERS1644 A JEANNE TRAHAN Dans les premiers recensements il est souvent designé sous le nom de JACOB BOURGEOIS IL est fondateur de BEAUBASSIN qui porta le nom de colonie BOURGEOIS

Société De Généalogie
De Lanaudière
C.P. 221 Joliette, Qué.
J6E 3Z6

LIGNÉE ANCESTRALE ASCENDANTE DE LA FAMILLE DE: HETU

Y a-t-il un surnom? OUI Lequel: LAFLEUR

Votre Adresse _____ No. Tél.: _____

1) Votre Nom HETU ANGELINE Marié le 24-09-1930 (Date) à NOTRE DAME LOURDES (Endroit)
Conjoint: DUCHARME PAUL EMILE ALBERT ALBERTINE GARREAU
(Prénom du père)(Prénom et nom de la mère)

2) Nom du père: HETU ISRAEL Marié 18-07-1893 ST JUSTIN
Nom de la mère: DAUPHINAIS DELIMA FRANCOIS JULIE THIBODEAU
(Prénom du père)(prénom et nom de la mère)

3) Grand-père: HETU SULPICE Marié 21-02-1854 STE ELISABETH
(Aïeule)
Grand-mère: MAGNAN VALERIE LOUIS DELPHINE LECLAIRC
(Prénom du père)(Prénom et nom de la mère)

4) Père de "3": HETU FRANCOIS Marié 16-10-1821 ST SULPICE
(bisaïeule)
Mère de "3": PELLETIER VÉRONIQUE PIERRE MARGUERITE COCHU
(Prénom du père)(Prénom et nom de la mère)

5) Père de "4": HETU PIERRE Marié 21-06-1790 LAVALTRIE
(Trisaïeule)
Mère de "4": TELMOSSE MARIE URSULE ANTOINE JOSEPHTE HAN CHAUSSE
(Prénom du père)(Prénom et nom de la mère)

6) Père de "5": HETU JEAN BAPTISTE Marié 17-11-1749 LAVALTRIE
(ancêtres)
Mère de "5": ROBILLARD MARIE CATHERINE PIERRE CATHERINE COTTU
(Prénom du père)(Prénom et nom de la mère)

7) Père de "6": HETU JEAN BAPTISTE Marié 12-07-1727 ST SULPICE
Mère de "6": GAUTHIER LANDREVILLE MARGUERITE LOUIS MARGUERITE MENARD
(Prénom du père)(Prénom et nom de la mère)

8) Père de "7": HETU DIT LAFLEUR GEORGES Marié 09-02-1699 BOUCHERVILLE
Mère de "7": LOISEAU MARIE LUCAS FRANCOISE CURE
(Prénom du père)(Prénom et nom de la mère)

9) Père de "8": HETU JEAN Marié _____ _____
Mère de "8": CORDIER CLAIRE _____
(Prénom du père)(Prénom et nom de la mère)

10) Père de "9": _____ Marié _____ _____
Mère de "9": _____ _____
(Prénom du père)(Prénom et nom de la mère)

11) Père de "10": _____ Marié _____ _____
Mère de "10": _____ _____
(Prénom du père)(Prénom et nom de la mère)

12) Père de "11": _____ Marié _____ _____
Mère de "11": _____ _____
(Prénom du père)(Prénom et nom de la mère)

13) Père de "12": _____ Marié _____ _____
Mère de "12": _____ _____
(Prénom du père)(Prénom et nom de la mère)

PAYS D'ORIGINES DU PREMIER ANCETRE
et autres informations si possible: ORIGINAIRE DE LA VILLE DU HAVRE EN NORMANDIE

Q: 71 : de 328
Dates de naissance et décès, lieu de naissance et de décès d'Olivier Chevalier dit Périgord, fils de Joseph Chevalier Périgord et de M. Josephte Desrosiers: Berthier, 12/01/1795 et de son épouse Agnès Dulac, fille de Michel Dulac et de Marie Rainville: St-Gabriel, 21/01/1848.

Q: 72 : de 328
Dates et endroits de naissance et de décès des enfants du couple Cuthbert Fréchette et Marie Roy, mariés à Berthier le 16 février 1843, entre 1844 et 1868. Ce sont Octave, Sophronie, Etudienne, Emmélie, Edmond, Louis, Joseph, Siméon, Benoit, Octave et Philomène. Région de Berthier Qc.

Q: 73 : de 121
Parents de M. Anne Duguay qui épouse Louis Belland à Louiseville le 14 février 1774

Q: 74 : de 121
Mariage de David Valois et de Marguerite Bélanger. Ce dernier épouse Exupéri Gille à Maskinongé le 13 avril 1832.

Q: 75 : de 121
Mariage de Jean-Baptiste Couturier dit Labonté à Marguerite Duperrois dont la fille Anne épouse Francois Gille à St-Francois-du-Lac le 18-07-1768.

Q: 76: de 120
Mariage de Nicolas Rivet et Madeleine Gauthier dont la fille Madeleine epouse Jean-Bte. Durand à St-Sulpice le 14-02-1763.

Q: 77: de 121
Parents de Simon Savoye dit St-Sauveur,de Beaubassin,Acadie,qui épouse à St-Sulpice le 26-01-1761,M.Angélique de Linel (Jacques et Ursule St-Onge).Il est dit veuf de Francoise Thibodeau.

Q:78: de 121
Date et endroit de mariage de Pierre Boucher (Charles et Marie Hénault) à Dorothée Chrétien (Jacques et Josephe Larivière). Ils passent un contrat devant Lafosse le 9-11-1739.

Q:79: de 121
Mariage de Jean Comeau à Madeleine Amireault.Leur fille Marie épouse Honoré Savoie à Beaubassin vers 1738.

Q:80: de 121
Parents de Madeleine Landry mariée à Abraham Dugas,vers 1690, en Acadie.

Q:81: de 120
Mariage de Georges Laporte à Eléonore Piette,dont le fils Auguste épouse Cordélie Langevin à St-Cuthbert,le 14-01-1891.

Q:82: de 120
Mariage de Jean-Bte. Chevaudier-Lépine à Sophie Ayet-Malo.Leur fils Jean-Baptiste épouse Olive Beaudoin à Ste-Mélanie,le 29-02-1848.

Q:83: de 120
Mariage d Emile Laporte à Délima Provost.Leur fille Madeleine épouse Marcel Hétu à N.D. de Lourdes,le24-07-1948.

Q:84: de 120
Mariage de Michel Desmarais à Geneviève Généreux.Leur fils Théophile épouse Malvina Beausoleil,à la Cath.de Joliette,le 20-09-1858.

Q:85: de 378
Mariage de Pierre Denis à Marthe Grégoire.Leur fille Angèle épouse Joseph L'Heureux à St-Cuthbert,le 08-11-1825.

Q:86: de 378
Lieu et date de naissance de Rosalie Lupien dit Baron mariée à Antoine Gilbert-Comtois le 04-10-1784 à Maskinongé fille de Joseph Lupien et Madelaine Lemire. Elle est décédée à 81 ans le 18-04-1846 et inhumée à St-Cuthbert.

Q:87: de 343
Mariage de Joseph Beaudoin et de Charlotte Froment dont le fils Josepha épouse Rose Gougé à St-Paul le 14-02-1831

Q:88: de 343
Mariage de Jacques Blais et M. Josephte Leclerc. Leur fille Marie-Françoise épouse Germain Boucher à Lanoraie le 02-02-1818.

Q:89: de 383
Mariage de Joseph Boucher et Marie Auger,dont le fils Joseph épouse Victoire Garon à Baie du Febvre le 14-02 1820.

Q:90 : de 383
Mariage et parents de Pierre Dionne et Louise Fréchette.Leur fille épouse Pierre Crépeau à Baie du Febvre le 02-10-1839.

Q:91 : de383
Mariage et parents de J.Bte.Côté et Marie Camiré.Leur fils Louis épouse Félicité Martin à Baie du Febvre le 11-01-1831.

Q:92: de 429
Mariage et parents de Thomas Lefebvre et Cordélie Laporte. Leur fils Raoul épouse en deuxième noce Aurore Morin à St-Enfant-Jésus de Montréal le 09-02-1918.

Q:93: de 429
Mariage et parents de Joseph Morin et Philomène Laporte.Leur fils Joseph épouse Vitaline Turgeon à St-Didace le 08-03-1886.

Q:94: de 431
Mariage d'Etienne Blouin et Marie Ducharme. Leur fils Etienne se marie à St-Jacques le 26-05-1851.

Q:95: de 431
Mariage d'Antoine Bol-Beauséjour et Marie Durand. leur fille Marie-Anne épouse J.Bte.Guernon-Belleville à L'Assomption le 12-10-1790.

Q:96: de 431
Mariage de Joseph Bourdon et Marie Chevalier. Leur fille Emilie épouse Louis-Adolphe Généreux à Ste-Mélanie le 15-10-1857.

Q:97: de 431
Mariage de J.Bte. Chamberland à Rosalie Richard. Leur fille Thérèse épouse Joseph Giguère à Lavaltrie le 22-09-1806.

Q:98: de 431
Mariage de Louis Côté et de Geneviève Brem-Bourdelais. Leur fille Geneviève épouse J.Bte.Généreux à Berthier le 20-10-

Coin du chercheur : Réponses

Q:46 : par 27,64,121
Charles Gélinas fils de Michel et Marguerite Robillard, épouse en première noce Amable Mousseau fille de Bénoni et de Pélagie Boucher,à Ste-Elisabeth de Joliette le 19-02-1829. En deuxième noce,il épousera au même endroit Flavie Bonin (J.Bte. et Madeleine Boucher).
Pour faire suite,vous trouverez page suivante,la lignée de ce Charles/Claude Gélinas telle que fournie par M. Alvic Gélinas de Ste-Foy,lequel est à préparer un volume sur les familles Gélinas,qui paraîtra en 1992,à l'occasion du 325' anniversaire de mariage de l'ancêtre Jean.

Q: 47: par 27 et 64
Joseph Perrier,(Nicolas et Geneviève Clément) a épousé Louise Sabourin (Amable et Madeleine Sauvé) à St- Benoît le 7 janvier 1834.

Q:48: par 27 et 64
Francois Cheffe ou Scheffe (Francois et Marie Labrosse) épouse Elisabeth Charbonneau (Francois et Marie Sylvestre) à St-Benoît le 14 mai 182[illegible].

Q:56: par 64
Louis Martin-Pelland (Pierre et Marie Piette) épouse Catherine St-Martin (Jean et M.Anne Banlier) à Lanoraie le 26 janvier 1739.

Q:57: par 64
Honoré Savoie,(francois et MarieRichard) de Port-Royal, épouse Anne -Marie Comeau (Jean et Madeleine Amireault) vers 1738.

Q:61: par 27,64,377
Joseph Denis (Jos. et Marie Desrosiers) épouse M.Josephte Désorcy (Gabriel et Catherine Letendre) à L'Ile Dupas le 24 janvier 1757.

Q:62: par 27,37,64,253,377
Alexandre Doiron (Jean et Marie Trahan),épouse à Grand-Pré le 20 octobre 1727 M.Anne Vincent (Clément et Madeleine Lavron. Voir tableau fourni par 253.

CHARLES/CLAUDE Gélinas dit LACOURSE---BONIN Flavie 09/10/1838
veuf d'Amable Mousseau S.Elisabeth,Joliette
Noël & Marguerite Robillard dit Lambert

CHARLES/CLAUDE -1 ---MOUSSEAU Amable 09/02/1829
Noël & Marguerite Robillard dit Lambert S.Elisabeth,Joliette

NOEL dit LACOURSE -2 ---ROBILLARD/Lambert Marguerite 15/02/1790
Michel & Marie Carpentier J-Bte & M-Agathe Coussy. S.Cuthbert
veuf d'Anne Caumartin
né 16-09-1755 Yamachiche (contrat Notaire Jean-Jacques Jorand(Mtl-Berthier)
le 13-02-1790)

NOEL dit LACOURSE -1 ---CAUMARTIN M-Anne 11/01/1779
Michel & Marie Carpentier Jos.& Geneviève Drapeau S.Cuthbert
né 16-09-1755 Yamachiche

MICHEL dit LACOURSE -2 ---CARPENTIER Marie 04/02/1743
Pierre & M-Madeleine Bourbeau Noël & Marie Deniau Ile Dupas
veuf de M-Anne Héroux/Bougainville

** PIERRE dit LACOURSE ---BOURBEAU M-Madeleine 02/06/1704
Jean & Françoise DeCharmenil Pierre & Anne Besnard Cap Madeleine
né en 1674 décès 1731

JEAN **ANCETRE** dit Bellemare ---DeCHARMENIL Françoise 17/10/1667
Etienne & Huguette Robert Robert & Marie Denise Cap Madeleine
né en France (vers 1645) de S.Maclou de Rouen,
de S.Eutrope-de-Saintes Normandie.
Saintonge,France.

** Ce Pierre est le départ de la lignée dite " LACOURSE "

sources et références:
livre "Les vieilles familles de Yamachiche" F.Les.Desaulniers
pages 158 et 160
dictionnaire national des Canadiens Français (Institut Drouin)
pages 562 et 563 du Tome 1

1- Alexandre DOIRON marié le 3 avril 1765 à Sorel avec Geneviève CHARRON dite DUCHARME de Berthier

Par 352

Bon Arienault p1380

Réponse à Q-62

Nos Sources 9-1

2 Alexandre DOIRON
°1706
{ était en 1763 à Oxford, Maryland avec sa famille

X 1727/10/20 Grand-Pré

3 Anne VINCENT
°1711

p1377

4 Jean DOIRON
°1678

X ca 1698 (Pisiguit?)

5 Marie TRAHAN
°1672

p1374

6 Clément VINCENT
°1676

X ca 1698

7 Madeleine LEVRON
°1681

p1454

8 Jean DOIRON
°1649 arr. Acadie 1671

9 M-Anne CANO

p1374

10 Guillaume TRAHAN
°1611 arr 1636
(1er X 1627/7/13 à Chinon)
2e X 1666 Port-Royal?

11 Madeleine BRUN
°1645

p816

12 Pierre VINCENT
°1631 arr. ca 1654

X ca 1662

13 Anne GAUDET
°1645

p819

14 François LEVRON dit NANTAIS
°1653 arr. ca 1671

X ca 1675

15 Catherine SAVOIE
°1662

p665

16

17

18

19

20 Nicolas TRAHAN
de Montreuil-Belley (49)

21 Renée DESLOGES

p816

22 Vincent BRUN arr 1648
°1616 la Charrée
X ca 1644 (France)

23 {Renée Marie} BROT

p474

24

25

26 Denis GAUDET
°1625
X ca 1644

27 Martine GAUTHIER

p555

28

29

30 François SAVOIE arr ca 1643
X ca 1652

31 Catherine LEJEUNE

p[illegible]

32
33
34
35
36
37
38
39
40
41
42
43
44
45
46
47
48
49
50
51
52 Jean GAUDET arr ca 1636
X ? (France)
53 ....
p554
54
55
56
57
58
59
60
61
62
63

1989/3/29

304

Q:63: par 27,64,377
Francois Gille, (Jos. et Rosalie James) ,épouse Anne Couturier dite Labonté (J.Bte. et Marguerite Duperrois) à St-Francois du Lac le 18 juillet 1768.

Q:64: par 27,64,377
Pierre Gamelin,(Antoine et Angélique Hertel) épouse Isabelle Bourgoin (non Bourgeois) fille de Joseph et de Marie Lemay à St-Michel d'Yamaska le 5 sept.1780. Il avait épousé en première noce Madeleine Cartier à St-Francois du Lac le 26-11-1770

Q:65: par 27,64,377
J.Bte. Durand (Louis et Anne Demers) épouse Madeleine Rivet fille de Nicolas et Madeleine Gauthier à St-Sulpice le 14 Février 1763,jour de la St-Valentin.

Q:66: par 27,64,203
Amand Dupuis (Jean et Marguerite Richard) a épousé M.Blanche Landry (Jos. et M.Josephte Comeau) en exil au Mass. vers 1755. Retournés au Québec, ils se sont établis à Repentigny puis à St-Jacques

Q:67:par 27,203,253
Voir le tableau de la ilgnée fourni par notre ami 253.

Q:68: par 27
Selon Tanguay,Michel Savignac,serait né à Sorel le 26-02-1726, du mariage de J,Bte. Savignac,et de M.Anne Hénault son épouse. Ce dernier est l'ancêtre des Savignac et le seul à s'être établi dans la région de Sorel.

Q:69: par 27,64,203
Pierre Lanoue (Pierre et Anne Bëliveau)et M.Anne Dugas se sont mariés civilement au Connecticut en 1764 faute de prêtre. M.Anne Dugas fille de Louis et de M.Josephe Girouard.

Q:70: par 27 et 64
Pascal (Parfait) Leriche dit Lassonde (Jean-Bte. et Elisabeth Desmarais) marié à Repentigny le 07-10-1743 à Thérèse Roger dit Latouche (Lucas et Thérèse Tellier -Lafortune)

Q:85: par 172
Pierre Denis (Joseph et Josephte Desorcy) épouse M.Marthe Gré-

Réponse à Q 67

Nos sources 9-1

Par 253

Bona Arsenault p 1246

Joseph LEBLANC réhabilité 1767/7/12 l'Assomption

Madeleine DUGAS

X ca 1766

François LEBLANC °1714 †1790/8/20 S-Jacques-Achig. déporté à Boston. il s'établit à S-Jacques l'Achigan X ca 1738	François LEBLANC °1688 X 1712/9/19 S-Charles-des-Mines	Jacques LEBLANC °1651 † S-Charles-des-Mines X ca 1673	Daniel LEBLANC arr. 1685 °1626 Martaizé (86) X ca 1650 Françoise GAUDET °1623 vve ... MERCIER p 648	Jean GAUDET arr. ca 1636 °ca 1575 ? p 554
		Catherine HÉBERT °1656 p 1216	Antoine HÉBERT arr 1640 °1621 X ca 1639 France Geneviève LEFRANC p 600	Jacques HEBERT Marie JUNEAU
	Marguerite BOUDROT ca °1695 vve, elle va à Miquelon par Boston en 1767 avec 2 enf: Simon + Marguerite p 1218	Claude BOUDROT °1663 †1740/3/7 S-Charles-des-Mines X ca 1685	Michel BOUDROT arr 1642 °1601 Lt-général Port-Royal X ca 1640 Michelle AUCOIN p 441	
		Anne-M. THIBODEAU °1665 p 1108	Pierre THIBODEAU arr 1654 °1631 du Poitou †1704/12/26 Port-Royal X ca 1660 Jeanne THÉRIAULT °1644 p 807	Jean TERRIOT arr. ca 1637 °1601 X ca 1635 Perrine BOURG p 804
Isabelle DUGAS cousins du 4e au 4e par Jean Terriault x Perrine Bourg p 1228	Joseph DUGAS °1690 †1733/9/5 Louisbourg X 1711/1/12 S-Charles-des-Mines sans doute fille de "(!!) Marguerite RICHARD °ca 1690 p 1155	Abraham DUGAS °1662 ou 1661 X ca 1686	Abraham DUGAS arr. ca 1640 °1616 Toulouse X ca 1647 Marguerite DOUCET °ca 1634 p 524	Germain DOUCET/LAVERDURE arr. ca 1632 °ca 1595 ... p 505
		Jeanne GUILBAULT °1670 p 525	Pierre GUILBAULT arr. ca 1668 °1639 X ca 1668 Catherine TERRIOT °1650 p 595	Jean TERRIOT arr. ca 1637 °1601 X ca 1635 Perrine BOURG p 804
		Pierre RICHARD °1661 X ca 1686	Michel RICHARD dit SANSOUCY arr. 1652 °1630 en Saintonge †ca 1687 X ca 1656 Madeleine BLANCHARD °1643 p 753	Jean BLANCHARD °1611 (Guillaume + Huguette Poirier) Radégonde LAMBERT p 437
		Marguerite LANDRY °1672 p 1280	René LANDRY arr. ? °1634, † ca 1692 X ca 1659 France Marie BERNARD p 623	(253) 1989/3/29

306

goire (Francois et Marthe Sicard) à St-Cuthbert le 13-01-1800

Q:95: par 121
J.Antoine Bol-Beauséjour fils de Jacques et de Marguerite Gahon de Lauray,diocèse de Tour,Lorraine, se marie à L'Assomption ,à 20 ans le 19-10-1760,à Marie Beaudoin ,19 ans. Cette dernière est inhumée à L'Assomption le 22-03-1768. Antoine Bol se remarie à L'Assomption à Marie Chevigny-Durand fille de Jacques et M.Rose Pion le 29-08-1768.
Ref.: Christian Roy,Histoire de L'Assomption 1967, doc.1, page 408

Q:103 : par 172
Alexis Germain épouse Marie Gignac à Cap-Santé le 12 -11-1811

Q: 112 : par 121
Antoine Latour -Forget (Pierre et Catherine Chevalier) épouse Marie-Louise Plouffe (Louis et Marie Truchon- Léveillé) à Sorel le 27 mai 1737

Nous espérons que ces réponses sauront vous satisfaire et grand merci à tous nos chercheurs. Sans leur concour,cette chronique ne saurait exister.

Société De Généalogie
De Lanaudière
C.P. 221 Joliette, Qué.
J6E 3Z6

LIGNÉE ANCESTRALE ASCENDANTE DE LA FAMILLE DE: _____

Y a-t-il un surnom? _____ Lequel: _____

Votre Adresse _____ _____ No. Tél.: _____

1) Votre Nom _____ Marié le _____ (Date) à _____ (Endroit)

Conjoint: _____ _____ _____

(Prénom du père)(Prénom et nom de la mère)

2) Nom du père: _____ Marié _____ _____

Nom de la mère: _____

(Prénom du père)(prénom et nom de la mère)

3) Grand-père: _____ Marié _____ _____

(Aieuls)

Grand-mère: _____

(Prénom du père)(Prénom et nom de la mère)

4) Père de "3": _____ Marié _____ _____

(bisaieuls)

Mère de "3": _____

(Prénom du père)(Prénom et nom de la mère)

5) Père de "4": _____ Marié _____ _____

(Trisaieuls)

Mère de "4": _____

(Prénom du père)(Prénom et nom de la mère)

6) Père de "5": _____ Marié _____ _____

(ancêtres)

Mère de "5": _____

(Prénom du père)(Prénom et nom de la mère)

7) Père de "6": _____ Marié _____ _____

Mère de "6": _____

(Prénom du père)(Prénom et nom de la mère)

8) Père de "7": _____ Marié _____ _____

Mère de "7": _____

(Prénom du père)(Prénom et nom de la mère)

9) Père de "8": _____ Marié _____ _____

Mère de "8": _____

(Prénom du père)(Prénom et nom de la mère)

10) Père de "9": _____ Marié _____ _____

Mère de "9": _____

(Prénom du père)(Prénom et nom de la mère)

11) Père de "10": _____ Marié _____ _____

Mère de "10": _____

(Prénom du père)(Prénom et nom de la mère)

12) Père de "11": _____ Marié _____ _____

Mère de "11": _____

(Prénom du père)(Prénom et nom de la mère)

13) Père de "12": _____ Marié _____ _____

Mère de "12": _____

(Prénom du père)(Prénom et nom de la mère)

PAYS D'ORIGINES DU PREMIER ANCETRE
et autres informations si possible: _____

R/A

Nos sources

Bulletin de la Société de généalogie de Lanaudière

Vol.: 9 No.3 SEPT Date: 1989

SOMMAIRE

	PAGE
Mot du président	311
Carrefour généalogique	313
Hommages à Médéric Robert	326
Hommages à Alfred (Albert) Noiseux	333
300e anniversaire René Chartier	335
Rapport assemblée générale	346
Recherche des Laporte (Denis E. Amyot)	349
Liste des membres 1989	362
Le coin du chercheur	364
Dons	367
Communiqués divers	368
Publications disponibles	370

SOCIÉTÉ DE GÉNÉALOGIE DE LANAUDIÈRE
Case postale 221
Joliette. Qué.
J6E 3Z6

REGION DE LANAUDIERE

Bulletin Nos Sources

Suite à la démission de son responsable M. Rolland Champagne de Sainte-Elisabeth, qui a assumé la responsabilité et la parution du bulletin depuis juin 1984, nos sincères remerciements pour son dévouement et des félicitations pour la régularité de la publication, ainsi que l'évolution de ce moyen d'informations. Je voudrais remercier tous les collaborateurs et collaboratrices qui ont participé à cette réalisation, espérant leur disponibilité et collaboration toujours très appréciée. Considérant l'importance d'assurer une continuité, M. Claude Lambert de Repentigny fut proposé unanimement et a accepté la responsabilité du Bulletin "Nos Sources".

Lecteurs de microfilms

Grâce aux démarches de M. Marcel Gendron, de Berthierville, la Société a le privilège d'utiliser quatre (4) lecteurs de micro-fiches, ainsi qu'un lecteur de microfiches avec copieur (appelé Grosse Bertha). Nos remerciements à Marcel pour son éveil à nos besoins et son désir de nous aider.

Papiers rebuts

Je profite de l'occasion pour remercier mes collègues de travail, à Bell Canada, MM. Roger Belleville, Raymond Riopel, Colette Robillard-Garceau, Gilles Bélanger et Louise Roy de Sherbrooke, qui ont répondu à ma demande en me procurant plus de 10 000 feuilles utilisées au recto, mais vierge au verso. Ce lot de feuilles représente une économie appréciable étant utilisées pour la transcription des actes de baptêmes, mariages et sépultures. Vous êtes invités à récupérer ces feuilles de papier, ayant un côté non utilisé, qu'elles soient détachées pour la transcription ou continues pour l'informatique, chaque feuille récupérée permet d'économiser un sous.

La période estivale est terminée, nous serions heureux de répondre aux désirs des membres intéressés à participer à nos activités,

Entr'aidons-nous et Participons ensemble.

Généalogiquement vôtre

Claude Amyot.

R/A

Nos sources

Bulletin de la Société de généalogie de Lanaudière

Vol.: 9 No.3 SEPT Date: 1989

SOMMAIRE

	PAGE
Mot du président	311
Carrefour généalogique	313
Hommages à Médéric Robert	326
Hommages à Alfred (Albert) Noiseux	333
300e anniversaire René Chartier	335
Rapport assemblée générale	346
Recherche des Laporte (Denis E. Amyot)	349
Liste des membres 1989	362
Le coin du chercheur	364
Dons	367
Communiqués divers	368
Publications disponibles	370

SOCIÉTÉ DE GÉNÉALOGIE DE LANAUDIÈRE
Case postale 221
Joliette. Qué.
J6E 3Z6

Bulletin Nos Sources

Suite à la démission de son responsable M. Rolland Champagne de Sainte-Elisabeth, qui a assumé la responsabilité et la parution du bulletin depuis juin 1984, nos sincères remerciements pour son dévouement et des félicitations pour la régularité de la publication, ainsi que l'évolution de ce moyen d'informations. Je voudrais remercier tous les collaborateurs et collaboratrices qui ont participé à cette réalisation, espérant leur disponibilité et collaboration toujours très appréciée. Considérant l'importance d'assurer une continuité, M. Claude Lambert de Repentigny fut proposé unanimement et a accepté la responsabilité du Bulletin "Nos Sources".

Lecteurs de microfilms

Grâce aux démarches de M. Marcel Gendron, de Berthierville, la Société a le privilège d'utiliser quatre (4) lecteurs de micro-fiches, ainsi qu'un lecteur de microfiches avec copieur (appelé Grosse Bertha). Nos remerciements à Marcel pour son éveil à nos besoins et son désir de nous aider.

Papiers rebuts

Je profite de l'occasion pour remercier mes collègues de travail, à Bell Canada, MM. Roger Belleville, Raymond Riopel, Colette Robillard-Garceau, Gilles Bélanger et Louise Roy de Sherbrooke, qui ont répondu à ma demande en me procurant plus de 10 000 feuilles utilisées au recto, mais vierge au verso. Ce lot de feuilles représente une économie appréciable étant utilisées pour la transcription des actes de baptêmes, mariages et sépultures. Vous êtes invités à récupérer ces feuilles de papier, ayant un côté non utilisé, qu'elles soient détachées pour la transcription ou continues pour l'informatique, chaque feuille récupérée permet d'économiser un sous.

La période estivale est terminée, nous serions heureux de répondre aux désirs des membres intéressés à participer à nos activités,

Entr'aidons-nous et Participons ensemble.

Généalogiquement vôtre

Claude Amyot.

R/A

Nos sources

Bulletin de la Société de généalogie de Lanaudière

Vol.: 9 No.3 SEPT Date: 1989

SOMMAIRE

	PAGE
Mot du président	311
Carrefour généalogique	313
Hommages à Médéric Robert	326
Hommages à Alfred (Albert) Noiseux	333
300e anniversaire René Chartier	335
Rapport assemblée générale	346
Recherche des Laporte (Denis E. Amyot)	349
Liste des membres 1989	362
Le coin du chercheur	364
Dons	367
Communiqués divers	368
Publications disponibles	370

SOCIÉTÉ DE GÉNÉALOGIE DE LANAUDIÈRE
Case postale 221
Joliette. Qué.
J6E 3Z6

REGION DE LANAUDIERE

Conseil d'administration

Président	M. Claude Amyot
Vice-président	Dr Marius Laporte
Secrétaire	Mme Cécile Perreault Webster
Trésorière	Mme Denise Riquier-Coutu
Bibliothécaire	Mme Aline Jalette
Publicitaire	M. Gilles N. Rivet

Responsables des comités

Nos Sources	M. Claude Lambert
Finances	M. Mario Coutu
Conférenciers	M. Jean-Guy Coutu
Répertoires	Dr Marius Laporte
Bibliothèques du jeudi	M. Roland et Mme Monique Guilbault

Réunion mensuelle

Tous les 2ème mardi de chaque mois, excepté Juillet et Août
Bibliothèque du CEGEP, 20 St-Charles Borromée sud, Joliette (Qc)

Cotisation

La cotisation est payable avant le 31 janvier de l'année en cours. Votre cotisation est la principale source de revenus pour votre Société, elle sert à assurer le bon fonctionnement et le développement de l'organisme.

Membre étudiant	12.$		
Membre individuel	18.$	familial	28.$
Membre à vie	250.$	familial	300.$
Membre corporatif	50.$ (incluant 1 représentant)		
	15.$ (par représentant additionnel)		
Autres pays	payables en argent US		

Nos Sources

Organe officiel de la Société de Généalogie de Lanaudière, publié quatre (4) fois par année, en mars, juin, septembre et décembre.

Adresse	Casier postal 221, Joliette (Qc) J6E 3Z6
Abonnement	Canada: 15.$
	USA: 15.$ (gratuit pour les membres)
Bulletins précédents	3.$ l'unité
Collection 81-88	70.$ (poste en sus)
Textes	sous la responsabilité de l'auteur
Autorisation des Postes	Courrier 2ème classe 7164
Dépôt légal	Bibliothèque Nationale du Canada
	Bibliothèque Nationale du Québec

ISBN 0227 - 0404

Mot du président

Au début de l'activité automnale, je désire vous rappeler la situation de notre Société depuis l'assemblée générale de juin dernier. En plus des deux réunions du conseil d'administration, il y a eu le Carrefour Généalogique du 6 août 1989, qui avait lieu à Saint-Lin des Laurentides, lequel fut un succès, et l'assemblée générale spéciale du 15 août 1989, où plusieurs décisions furent prises pour la bonne marche de notre organisme.

Projet d'achat

Le projet d'achat d'une collection unique (genre Dictionnaire Drouin) de 1 200 000 actes de mariages, de 1608 à 1940, contenus dans 49 volumes et listés par ordre alphabétique, pour un montant de 10 000.$. Un comité fut formé des membres suivants: Dr Marius Laporte, proposé comme responsable du comité, Thérèse Maillé-Millet, Denise Tellier-Riquier, Paul Millet, Cécile Perreault-Webster et Pierre Duval. Ce comité évaluera le contenu et lancera une souscription pour permettre l'achat de cette collection s'il y a lieu.

Centre Régional d'Archives

Considérant les nombreuses implications de ce projet, Me Michel Dionne, président de l'Association des Notaires de Lanaudière, fut proposé unanimement comme responsable du Comité du Centre Régional d'Archives de Lanaudière à Joliette.

Micro-filmage

Considérant l'importance et l'envergure du projet de Micro-filmage des procès-verbaux des Municipalités et des Commissions Scolaires, M. le maire André Auger, de la paroisse de Saint-Lin, fut proposé unanimement comme responsable du comité de microfilmage. Des mentions furent faites à MM. Paul R. Marier de Terrebonne, Marcel Deschènes de Saint-Jean-de-Matha, Serge Branconnier de Berthierville, Jean-Jacques Lafortune de l'Assomption, Jean-Guy Brousseau de Sacré-Coeur de Crabtree.

Carrefour généalogique 1990

Considérant le rayonnement et l'attrait pour les membres de connaître l'histoire de nos localités, il fut accepté unanimement que Berthier soit l'hôtesse de notre Carrefour Généalogique 1990 et que Mme Denise Tellier-Riquier soit nommée responsable et M. Jean-Jacques Lafortune son adjoint.

Bulletin Nos Sources

Suite à la démission de son responsable M. Rolland Champagne de Sainte-Elisabeth, qui a assumé la responsabilité et la parution du bulletin depuis juin 1984, nos sincères remerciements pour son dévouement et des félicitations pour la régularité de la publication, ainsi que l'évolution de ce moyen d'informations. Je voudrais remercier tous les collaborateurs et collaboratrices qui ont participé à cette réalisation, espérant leur disponibilité et collaboration toujours très appréciée. Considérant l'importance d'assurer une continuité, M. Claude Lambert de Repentigny fut proposé unanimement et a accepté la responsabilité du Bulletin "Nos Sources".

Lecteurs de microfilms

Grâce aux démarches de M. Marcel Gendron, de Berthierville, la Société a le privilège d'utiliser quatre (4) lecteurs de micro-fiches, ainsi qu'un lecteur de microfiches avec copieur (appelé Grosse Bertha). Nos remerciements à Marcel pour son éveil à nos besoins et son désir de nous aider.

Papiers rebuts

Je profite de l'occasion pour remercier mes collègues de travail, à Bell Canada, MM. Roger Belleville, Raymond Riopel, Colette Robillard-Garceau, Gilles Bélanger et Louise Roy de Sherbrooke, qui ont répondu à ma demande en me procurant plus de 10 000 feuilles utilisées au recto, mais vierge au verso. Ce lot de feuilles représente une économie appréciable étant utilisées pour la transcription des actes de baptêmes, mariages et sépultures. Vous êtes invités à récupérer ces feuilles de papier, ayant un côté non utilisé, qu'elles soient détachées pour la transcription ou continues pour l'informatique, chaque feuille récupérée permet d'économiser un sous.

La période estivale est terminée, nous serions heureux de répondre aux désirs des membres intéressés à participer à nos activités,

Entr'aidons-nous et Participons ensemble.

Généalogiquement vôtre

Claude Amyot.

CARREFOUR GENEALOGIQUE 1989

Dimanche, le 6 août dernier,le Carrefour Généalogique 1989 permet a un grand nombre de nos membres et d'interessés à la généalogie de vivre une expérience divertissante dans une ambiance agréable. L'Hotel de ville de Ville des Laurentides a été un site exceptionnel pour le déroulement de cette journée. La participation chaleureuse des maires Normand Choquette de Ville des Laurentides et André Auger de la Paroisse de St-Lin fut très appréciée. A ces derniers et à Mme Andrée Pilon qui représentait M.Robert Thérien, député de Rousseau, notre invitée d'honneur, nous disons merci pour leur disponibilité et leur collaboration à l'organisation de cette journée mémorable.

Le souvenir de notre participation à ce Carrefour Généalogique restera gravé pour nous, mais l'histoire possèdera un document qui permettra de nous rappeller ceux qui ont participé à cette activité. Ceci, grâce à Mme Marie-Rose et M. Marcel Gendron, responsables de l'inscription, qui ont recueilli la signature des participants, en plus de préparer le tirage de sept (7) prix de présence.

Nous reproduisons cette liste de personnes inscrites:

Claude Amyot Joliette
(président S.G.Lanaudière)
Serge Laliberté St-Jérome
(président S.G.Laurentides)
Lise Sylvestre-Reid Chateauguay
Rose-Aimée Chevalier Joliette
Solange Boisvenue Montréal
Harold Webster N.D. des Prairies
Marius Laporte Lavaltrie V.P.
Thérèse Chouinard T.-Rivières-O.
Gilles Fleury St-Laurent
Denis E.Amyot Toronto,Ontario
Lucille L.Paquette N.D.Prairies
Gisèle Hamelin Lavaltrie
Solange Joly-Branconnier Berthier
Claudette St-Pierre Ste-Julienne
Aline Jalette Joliette
Geneviève Coutu St-Norbert
Fleurette Miron-Primeau Laval
Hélène Séguin-Miron Montréal
Denise Goulet-Bellerose Joliette
Fleurent Emery-Coderre Montréal
Roland Guilbault St-Jacques
Jules Foucher Chambly
Henri Bergevin Montréal
André Dubuc Québec
Mme André Huppé Joliette
Nicolas Dénommée Repentigny
Yvon Gaudet St-Jacques
Serge Branconnier Berthier

Gisèle Langlois-Martel Sherbrooke
(présidente S.G.Cantons de l'Est)
Berthe Brissette St-Jérome
Yolande Leblanc Repentigny
Michelle Provost Lachine
Olivette D.-Leblanc St-Jacques
Cecile P.Webster N.D. des Prairies
Paul Millet Boucherville
M.Andrée P.-Comtois St-Félix
Johanne Laporte Laval
Claude Lambert Repentigny
Lucie Rainville-Amyot Toronto
Camille Paquette N.D. des Prairies
Thérèse Dionne Lavaltrie
Denise Tellier-Riquier Berthier
Thérèse Maillé-Millet Boucherville
Denyse Riquier-Coutu St-Norbert
Fernande Vanier Sherbrooke
Roland Primeau Laval
Marcel Miron Montréal
Luc Richard Joliette
Pierrette Thibault St-Jérome
Yvette Joly-Pelland Joliette
Gérard Provencher Ste-Foy
Jacques Gauthier Joliette
André Huppé Joliette
Martin Gendron Berthier-Nord
Marcel Gendron Berthierville
Jeannine S.Lynch Montréal
Jean-Claude Lynch Montréal

Jean (Chartier) Robert Montréal	Simone Robert Montréal
Gilles N.Rivet Ste-Julienne	Louise Lepine Joliette
Pierrette L.-Lafortune Assomption	Jocelyne Perreault L'Assomption
Marie-Rose Gendron Berthier-Nord	Jacques Gaudet Dowling,Sudbury
Mme Jacques Gaudet Dowling,Sudbury,	Isabelle Robillard Ste-Mélanie
Gilles Robillard Ste-Mélanie	Jeanne Girard Berthierville
Pierre Duval rep. S.N.Q.Lanaud.	Gilberte Poirier S.C.J. Joliette
Yolande Lévesque Montréal	Lise Durand-Gauthier N.D.P.
J.J. Lafortune L'Assomption	Normand Choquette maire Ville Laurentides
Paul R.Marier Terrebonne	Andrée Pilon adjointe de Robert Thérien
Yvon Brousseau Repentigny	Médéric Robert St-Ambroise
Roger Noiseux St-Lin	Gaétane Noiseux St-Lin
Colette Noiseux St-Lin	Jean Noiseux St-Lin
Noël Riquier Berthierville	Abbé Louis J.Robert ptre Berthier
Curé Germain Ouimet Blainville	Me J.René Bellerose Joliette
André Auger maire de St-Lin	

M. Fleurent Emery dit Coderre a su encore capter l'attention des participants par l'originalité de sa table d'exposition avec ses deux arbres dont les souches étaient naturelles.

Mme Louise Lepine qui a étalé, avec la collaboration de M. et Mme Paul Millet, les réalisations de notre société avec les répertoires publiés et le lecteur de microfilms qui permettait de visionner les procès-verbaux de la Corporation Municipale de la Paroisse de St-Lin. Mme Cécile Perreault-Webster qui a réalisé et remis à M.Roger Noiseux sa lignée ancestrale, M. et Mme Roger Cloutier et Dr Marius Laporte, qui ont préparé les certificats.

M.Luc Richard qui a présidé ce Carrefour Généalogique et M.Gilles N.Rivet qui a été l'âme de cette formule originale. Nos conférenciers Dr Marius Laporte et Me J.René Bellerose de même que les membres des familles du rév. Médéric Robert c.s.v. et du notaire Albert Noiseux qui ont apporté leur collaboration à cette activité.

L'effort dépensé et l'énergie déployée de ces personnes fut certes compensé par la participation attentive et intéressée des invités. La renommée de notre Carrefour Généalogique est favorisée par la représentativité des invités qui proviennent d'une part des différentes villes ou municipalités du Québec ou de l'Ontario et d'autre part nous permettent d'identifier leur renommée par leur passé généalogique imposant.

Trois certificats de "Membre Emérite" furent remis aux personnes suivantes: Louise Décarie-Marier, Solange Boisvenue et Henri Bergevin pour souligner leurs travaux respectifs au profit de notre société et à tous ceux intéressés à la généalogie. Félicitations aux récipiendaires et remerciements aux invités qui ont permis une vitalité remarquable à cette rencontre annuelle. En terminant plusieurs suggestions ont été formulées pour notre Carrefour Généalogique et je profite de l'occasion pour vous inviter à formuler vos suggestions pour le prochain.

On projette de former un comité et de faire connaître les modifications du programme afin de permettre au plus grand nombre de participer.

À Saint-Lin et Ville-des-Laurentides, le 6 août '89,

les vies quasi-légendaires de feu le notaire Albert Noiseux

ont été verbalement évoquées par des proches et membres de la famille

Le Carrefour '89 de la Société de généalogie de Lanaudière tenu le dimanche six août dans la vaste salle municipale des paroisses de Saint-Lin et Ville-des-Laurentides sous la présidence d'honneur des maires André Auger et Normand Choquette de même que du député de Rousseau, Robert Thérien, adjoint parlementaire au ministre des Transports du Québec a atteint un sommet régional dans sa mission de promouvoir la recherche généalogique tout en étant un point de rencontre honorifique et culturelle.

C'est de la voix même de descendants immédiats du notaire légendaire Albert Noiseux que les participants au Carrefour '89 ont pu apprendre des vérités incontestables sur "les vies" privée, familiale, paroissiale, civique, publique, notariale, spirituelle, religieuse, patriotique de cet authentique pionnier de notre société québecoise.

Conseiller juridique dont la grande probité n'a jamais été mise en doute, Me Albert Noiseux veillait vraiment à la défense de la veuve, de l'orphelin tout en protégeant les testateurs et testatrices contre leurs bonnes intentions, de même que leurs héritiers et héritières contre leur empressement parfois bien intentionné.

Banquier - comme certains notaires l'étaient - avant la multiplication des caisses populaires et maisons d'épargne-courtage - le notaire Albert Noiseux prêtait une oreille sympathique et gratuite à quiconque lui demandait conseil en ces matières.

Nombreux sont ses clients qui lui on rendu hommage de sa clairvoyance de son vivant et par la bouche de leurs descendants - lire héritiers également.

La petite histoire passionnait le notaire Albert Noiseaux qui avait pris soin il y a des décennies sa propre lignée ancestrale qui a été rendue publique ce dimanche six août par la secrétaire de la SGL, madame Cécile Perreault-Webster.

Ladite lignée ancestrale a en ce dimanche mémorable été symboliquement remise à monsieur et madame Roger Noiseux ainsi qu'à leur fille Colette et fils Jean, petite-fille et petit-fils du légendaire notaire Albert Noiseux dont ils gardent des souvenirs enrichissants, pour eux et elles-mêmes et pour l'ensemble de la communauté.

Les bénévoles du Carrefour généalogique annuel peuvent s'enorgueillir d'innover en matière d'histoire généalogique en alliant la parole à l'écrit au moyen de témoignages pittoresques, instructifs et éducatifs!

Face à de telles constatations, d'aucuns diront que si le Carrefour généalogique n'existait pas, il faudrait de toute urgence le créer pour le mois d'août 1990.

GNR/ Gilles N. Rivet Gilles N. Rivet, agent d'information de la SGL
et du Carrefour généalogique

Carrefour généalogique de 1990 = L'assemblée générale spéciale du 15 août dernier a formé un comité ad hoc avec animateurs désignés: Denise Riquier-Tellier (514) 836-2665 et Jean-Jacques Lafortune 589-3128 chargés de prévoir le choix des bénévoles et participants, probablement à Berthierville, sous un thème à définir d'un commun accord. Chacun chacune peut offrir sa collaboration à cette initiative de portée illimitée!
Le président Claude Amyot est aussi membre de ce comité ad hoc= (514) 756-4444

LE GÈNE EN GÉNÉALOGIE!

Causerie du Carrefour généalogique, 6 août 1989, à Saint-Lin et Laurenti prononcée mi-sérieux mi-souriant par le Docteur J.-Marius Laporte, m.d., de Lavaltrie, des vice-présidents de la Société de généalogie de Lanaudière

Monsieur le Président d'honneur, Robert Thérien, député du comté de Rousseau,

Messieurs les invités de la sphère culturelle, politique ou autres,

Membres du Conseil d'administration des différentes Sociétés,

Chers amis.

Il n'y a pas deux sans trois. Ce proverbe ancien et poussiéreux s'applique fort bien pour celui qui vous parle. En 1987, je vous causais de l'aspect médical en généalogie, et en 1988, je vous exposais en phrases courtes, incisives et amusantes, comment faire un peu d'humour en généalogie. Et me voici, comme l'a prédit le proverbe, à ma 3ème causerie que j'intitulerai: le gène en généalogie!

Comme vous le réalisez, je commence à me sentir un peu gêné de vous parler de gène avec un sans-gêne qu'on ne rencontre que chez un généalogiste qui n'a pas craint d'examiner scrupuleusement pourquoi nos ancêtres récents et non aieuls anciens se sont unis pour faire de nous, grâce à leurs gènes héréditaires, des êtres extrêmement intelligents, infiniment sociables et partiellement jolis, sauf pour le sexe dit faible que la nature et l'atavisme ont gâté sans fausse gêne pour qu'on clame sur toute la planète que les canadiennes sont les plus belles femmes du monde.

Avant d'entrer dans le vif du sujet, j'aurais une requête toute simple à faire. Je demande à tous ceux parmi vous qui ont un quotient intellectuel de plus de 160, le I.Q. des génies, de baisser la tête, de fermer les yeux et, pendant 5 secondes, de remercier leurs valeureux et talentueux ancêtres de leur avoir légué un si bel héritage culturel. 1, 2, 3, 4, et 5 secondes. Je me rends compte que personne n'ayant baissé la tête ni fermé les yeux, je me sens beaucoup plus à l'aise dans l'élaboration de mes pensées sur la génétique. Mais je sais pertinemment que plusieurs d'entre vous - que je ne nommerai pas d'ailleurs - sont de véritables génies, mais qu'ils ont hérité d'une prédominance de leur timidité et de leur humilité qui a fait transcendance sur leur état génial. C'est à eux cependant qu'on demandera de prononcer la causerie du Carrefour 1990.

LE GÈNE EN GÉNÉALOGIE! Mot abstrait pour plusieurs, et qui signifie l'unité héréditaire correspondant à un caractère déterminé, mis en veilleuse par les chromosomes. Voilà une définition claire, précise, scientifique et incompréhensible. Si je continuais sur ce ton, nul doute que je ferais de l'hypnose à faire ronfler les plus récalcitrants à la science. Je passerais pour le plus bel imbécile en prononçant une causerie ennuyante qui révèlerait à chacun d'entre vous une distortion effrayante de mes gènes de conférencier légués directement par le Cardinal Richelieu qui avait pour mère Yolande Laporte.

Prenons pour acquis que chaque homme, par son spermatozoide, a 48 chromosomes, et que la femme, dans son ovule, porte aussi 48 chromosomes. (Note: chez le lapin, 44 chromosomes, 40 chez la souris, 56 chez le ver-à-soie et 8 chez le petit pois). Chacun de ces chromosome porte en lui des centaines de gènes qui établissent le potentiel héréditaire de tout individu. La rencontre du spermatozoide avec l'ovule amène la fécondation, et l'enfant qui naîtra aura, lui aussi, 48 chromosomes, c'est-à-dire que l'union des 48 chromosomes mâles avec les 48 chromosomes femelles ne donnera naissance qu'à 48 chromosomes qui auront un portefeuille de plus de milliers de gènes qui constitueront le potentiel génétique du nouveau-né.

Ce stock héréditaire, ne l'oublions pas, peut contenir des gènes qui proviennent de plusieurs générations antérieures, ce qui nous permet de nous étonner des qualités ou des tares retrouvées chez nos enfants et qui nous fait dire: de qui cet enfant détient-il ce don inusité ou ce défaut inconnu chez nous ? Les gènes peuvent être dominants, c'est-à-dire avoir préséance sur le caractère, ou récessifs, i.e., sauter une ou deux générations avant d'apparaître. Dans l'hérédité, il y a aussi des caractères fluctuants et variables, qui apparaissent dans un milieu donné, puisqu'on ne vit pas en 1989 de la même façon qu'en 1900.

Passons du scientifique au réalisme, maintenant que vous savez posséder, sans le savoir vraiment, des milliers de traits caractériels qui font de vous ce que vous êtes aujourd'hui. Certains caractères génétiques sont dominants et apparaissent dès le moment de votre naissance. Ainsi, le premier caractère dominant est la couleur de votre peau. Quand une vache blanche entre dans une étable, une vache blanche en ressort cent ans après. C'est de là qu'on a distingué la race blanche, la race noire, la race jaune et la race rouge. Cette dominance de la couleur de la peau est irréversible, mais peut être récessive ou modifiée si deux personnes de race différente s'unissent pour former une race croisée. Des parents roux donneront naissance à des roux, mais pourront, grâce aux gènes des bisaieuls, avoir des enfants blonds, chatains ou bruns, Autres caractères dominants: la stature, la tendance à l'obésité, le nanisme, la calvitie qui, elle, n'apparaîtra que vers l'âge de 40 ans, la canitie ou apparition de cheveux blancs dès l'âge de 30 ans.

L'aspect physique que je viens de décrire est connu de tous, et jusqu'à présent, je n'ai étonné personne avec mes révélations génétiques trop banales pour être plus minutieusement détaillées.

Nous entrons maintenant dans l'inédit, dans l'original, dans l'inconnu des transmissions héréditaires. Vous savez déjà que vous possédez, chacun ou chacune d'entre vous, des centaines de milliers de traits caractériels légués par des dizaines de générations antérieures. Votre panoplie de vertus et de tares(mot plus élégant que celui de vices) est illimitée et impondérable. Reconnaissons que

si nos parents et tous nos ancêtres étaient des gens polis, respectueux, aimables et avenants, certains d'entre eux étaient violents, irrespectueux des valeurs morales, mécréants ou vulgaires. Vous avez heureusement hérité de gènes nobles...et en même temps de gènes ignobles qui feront de vous ce que vous êtes habituellement et ce que vous êtes exceptionnellement. Si vos traits caractéristiques, vos qualités propres sont la douceur, la bonté, l'amabilité, la prévenance, l'acceuil chaleureux, toutes provenant de gènes nobles, vous avez aussi, entrecroisés dans vos milliards de cellules, des antigènes ignobles et tarés qui pourront faire de vous, au moment ou vous vous en attendez le moins, des violents, des cruels, des impolis, des imprévenants et des indélicats.

Certains gènes sont appelés à subir des mutations, dûes à certains facteurs environnementaux, à faire naître des phénomènes de dégoût et de rejet, comme, par exemple, le jeune fils d'un alcoolique qui devient une abstinent complet face aux gestes atroces commis par son père toujours en état d'ivresse. Ces mutations de gènes sont transmises aux descendants pour plusieurs générations. Lors du Carrefour de 1987, je vous ai parlé de l'aspect médical en généalogie et je vous ai exposé toutes les maladies génétiques transmises de générations en générations. Je ne reviendrai pas sur ce sujet, si ce n'est pour y ajouter que depuis 2 ou 3 ans, les savants peuvent, à l'aide d'un ultra-microscope électronique et d'un rayon laser, extirper d'un chromosome le gène responsable d'une maladie pour qu'elle ne réapparaisse plus dans la lignée ancestrale descendante. Cette technique est encore en expérimentation et promet beaucoup pour l'an 2000.

La fin du siècle verra sans doute l'implantation progressive de la cytogénétique moléc laire qui associera formellement chromosomes et gènes et contrubuera non seulement à la détection d'anomalies chromosomiques, mais aussi à l'identification et à la destruction de certains gènes responsables de la plupart des maladies génétiques importantes. Chaque chromosome comportant environ 600 gènes, on a un tableau révélateur de ce qui peut être entrepris pour améliorer la race humaine. Selon le Docteur Maurice Brossard, v.p. des Laboratoires et biotechnologies au Conseil National de la recherche du Canada, la carte génétique de l'espèce humaine va fournir une somme de connaissances qui vont révolutionner notre compréhension de la croissance humaine, de son développement, du maintien de la santé et peut-être même de la sénescence...

Alors qu'en Allemagne, qui vient de voter un projet de loi interdisant toute manipulation modifiant les gènes dits anormaux ou transporteurs de maladies héréditaires, aux Etats-Unis, la carte génétique de l'espèce humaine est à son plus fort et un crédit de 3 milliards de dollars a été octroyé à 6000 chercheurs qui s'attaqueront aux gènes de 3000 maladies héréditaires. Verra-t-on disparaître le retard mental des nouveaux-nés, la fibrose kystique, la dystrophie musculaire, l'hémophilie, la chorée de Huntingdon (âge de 20 à 30 ans). la maladie d'Alzheimer et possiblement plusieurs types de cancers ? Question à se poser médicalement et juridiquement: la race parfaite est-elle possible &

Quel est le gène que vous faites culbuter certains jours de votre vie pour passer de l'indulgence à la sévérité, du familier au formaliste, de la sureté à l'hésitation, du calme au stress, du positif à l'incertain, du joyeux au triste, du sympathique à l'antipathique, du volage au constant, du fidèle à l'infidèle, de l'indécis au certain, de la soumission à la révolte ? Que se passe-t-il chez vous pour que votre vigilance passe à la désaffection, votre prévenance à l'arrogance, votre hospitalité à l'hostilité, votre rire habituel qui tourne au taciturne ? Pourquoi votre charité devient-elle égoisme, votre chasteté devient-elle charnelle, votre décence devient-elle impudique et votre vertu, vicieuse ? Pourquoi, d'une vierge, vous devenez dévergondée, d'un flegmatique, vous devenez irascible, d'un courtois, vous devenez grossier ?

Un complimenteur peut devenir un outrageant, un confus, clairvoyant et un rigoriste, complaisant ? Quel gène avez-vous mis en prédominance ? La pondération ou le transport, la retenue ou la furie, la tristesse ou le comique, le drôle ou le sérieux, le compétant ou l'incapable, le connaissant ou l'ignorant, le zélé ou le tiède irréchauffable ?

Pourquoi, hier, votre langage était-il châtié alors qu'aujourd'hui, vous charriez ? Pourquoi votre sens de l'hospitalité est-il devenu renfermé et sauvage ? Dans les gènes qui vous caractérisent, quel est le dominant et le récessif entre l'amour ou la haine, la passion ou la réserve, l'audace ou la timidité, le bon sens ou l'aberration, l'intransigeance ou la clémence, la sincérité ou la tromperie, le labeur ou la paresse, la vivacité ou la lenteur ?

Pourquoi, de charmant, devenez-vous détestable, d'énergique, devenez-vous indolent? Pourquoi l'accueillante se change-t-elle en répulsion, l'orgueil en humilité ? Vous seul le savez, et puisque vous avez magnifiquement compris que dans votre héritage ancestral, vous avez hérité d'autant de vertus que de vices, à vous de choisir et d'utiliser votre sens du juste équilibre pour faire de vous la personne exquise que vous êtes. À vous de choisir entre l'abdication et la persévérance, la démission et la persistance, l'aberration et le bon sens, l'ignobilité et la noblesse, l'intelligence et l'abrutissement, la stupidité et la culture, l'intransigeance et la clémence, la tromperie et la sincérité !

Je pourrais en ajouter des centaines d'autres que vous auriez plaisir à reconnaître chez vous. Certains défauts ou faiblesses sont durs à déloger. Personnellement, j'ai dû avoir un ancêtre qui a fumé à pleine boucane le calumet de paix avec un Iroquois, car j'ai une misère du diable à me débarasser de la cigarette. Cet ancêtre aurait dû coucher avec la squaw plutôt que de tirer la pipe, ce qui changerait de beaucoup mon attitude trop timide devant les femmes adorables que je rencontre sans avoir à les enboucaner avant de leur conter fleurette.

En conclusion, que vos gènes nobles qui vous caractérisent actuellement ne soient jamais culbutés par des antigènes ignobles, qui nous surprendraient et nous feraient dire: par quel hasard malencontreux mon ami est-il devenu aussi malicieux ?"

Malicieusement vôtre,

6 août 1989.

Marius Laporte

CARREFOUR GENEALOGIQUE - 6 AOUT 1989

Extraits de l'allocution prononcée à l'Hotel de Ville de Ville des Laurentides par Me J. René Bellerose, avocat, pratiquant à Joliette et membre de la société de Généalagie de Lanaudière.

Bien chers dignitaires,
Bien chers participants,

Comment intituler cette allocution?

J'ai d'abord pensé: "La Société de Généalogie de Lanaudière" ne devrait-elle pas être AUJOURD'HUI, L'ANNEAU D'HIER A DEMAIN?

Et puis, surtout après avoir entendu le savant exposé du savant Docteur Marius Laporte, je me suis demandé, à bien y penser, pourquoi pas?: "MOMENT DE REFLEXION!!!!"

En effet, nous venons d'entendre le savant Docteur Laporte nous démontrer que l'accouplement de l'homme et de la femme, en temps propice, avait pour effet, par la fécondation de l'ovule, de créer 48 nouveaux chromosomes. Qu'en effet, les 48 chromosomes de l'homme accollés au 48 chromosomes de la femme donnaient comme résultat net: 48 chromosomes nouveaux.

Si 48 plus 48 donne comme résultat 48, c'est déjà donner ouverture à quantité de questions. D'abord d'ordre mathématique, donc du domaine des quantités, et puis d'ordre synthétique, donc du domaine des qualités. Ici donc, que de matière à réflexion??

Moi, par exemple, avec mes 48 chromosomes: QUI SUIS-JE?, D'OU EST-CE QUE JE VIENS, ou mieux encore: DE QUI EST-CE QUE JE TIENS LE PLUS? et puis: OU EST-CE QUE JE VAIS? ou mieux encore: QUELLES SONT LES FORCES QUI ME POUSSENT A ALLER DANS LA DIRECTION OU JE VAIS? et: COMMENT SUIS-JE EQUIPE AVEC MES 48 CHROMOSOMES POUR ESPERER ATTEINDRE LES OBJECTIFS QUE JE ME SUIS DONNES ????

Et là, s'explique toute la problématique de la généalogie et se justifient toutes les recherches faites par nos généalogistes et l'établissement des coordonnées qui permettront de situer, dans la ligne des ascendants et des descendants, les 48 chromosomes que je suis, que vous êtes. Voilà déjà tout un programme de tracé.

C'est alors que me vient à l'esprit, comme sous-titre une expression bien connue: "JE ME SOUVIENS", notre devise nationale. Et quelle merveilleuse devise, d'ailleurs, par définition, déjà tout un programme en soi.

.../2

Quant à moi, je me souviens, oui, je me souviens très bien même, de mon père et de ma mère; c'est plus facile, ils sont encore de ce monde. Je me souviens de ma grand-mère maternelle et de mes grand-parents paternels pour les avoir bien connus. Les connaître, c'est les avoir vus ETRE, les avoir vus AGIR, les avoir vus BATIR.

Quant à ceux qui les ont précédés, je ne peux me souvenir d'eux que par le biais des écrits, de ces écrits qui font partie des archives.

En effet, seuls ces documents, qu'ils soient du domaine privé, qu'ils soient du domaine public, seuls ces documents peuvent témoigner de la façon d'être et d'agir de nos aieux.

De là l'importance pour une société de généalogie comme la nôtre de s'impliquer avec autant d'énergie dans le dossier qui vise à voir s'implanter à Joliette, dans la Région de Lanaudière, une succursale des Archives nationales afin de voir être conservées chez nous, disponibles et facilement accessibles les documents qui sont le reflet de notre passé et le garant de notre avenir. Ces traces que nous ont laissées nos aieux sont notre patrimoine le plus précieux.

Maintenant, pourquoi ne pas réfléchir un instant, ensemble, sur l'importance également, pour nous, de non seulement sauvegarder notre passé, mais aussi et surtout d'assurer la sauvegarde de notre avenir. Et celà, ne nous sera-t-il pas possible, que par la sauvegarde, aujourd'hui, des valeurs traditionnelles que nous ont léguées nos aieux??

Ici je vous réfère, en cette période de recherche que nous vivons, au sort que tout un chacun réserve aux 48 nouveaux chromosomes que nous implantons nous, hommes et femmes d'aujourd'hui, lorsque nous faisons rencontrer nos 48 chromosomes avec les 48 chromosomes du ou de la partrenaire de nos moments sacrés d'intimité.

Est-ce que ce n'est pas là le moment et l'occasion prévilégiés qui nous sont donnés, et celà à titre de droit fondamental de pouvoir participer, par ce moyen inaltérable, à la perpétuation de la race humaine et à sa continuité dans le perfectionnement de l'évolution de la nation que nos aieux ont contribué à bâtir par leurs labeurs souvent héroiques?? C'est à y réfléchir: Est-ce que ce n'est pas çà FONDER UNE CELLULE FAMILIALE?? Et puis, c'est quoi une CELLULE FAMILIALE??

.../3

Il ne s'agit pas ici de prendre partie, pour ou contre l'avortement, mais seulement de se donner du matériel de réflexion entre nous, généalogistes et membres actifs de la nation québécoise.

Et puis, CES 48 NOUVEAUX CHROMOSOMES, qui résultent de la rencontre de nos 96 (48 X 2) chromosomes, et qui sont en fait L'ETRE qui est à la base même de la cellule familiale; quel sort leur ou plutôt lui (à cet ETRE) RESERVE-T-ON?? Quel respect lui témoigne-t-on à cet ETRE?? Depuis le moment de la perception que nous avons de son existence, que faisons-nous pour lui faciliter sa venue parmi nous??????

En effet, ces 48 nouveaux chromosomes qui SONT là, n'ont-ils pas par définition, la faculté d'ETRE, et partant, ne sont-ils pas un ETRE essentiellement et, en celà, du règne animal et plus particulièrement de la catégorie HUMAINE?? Donc un ETRE HUMAIN?? Et celà, depuis l'instant même de la fusion des 96 chromosomes originaux en ces 48 nouveaux, n'est-ce pas??

Ne sommes-nous donc pas tous des ETRES HUMAINS depuis le commencement même de notre existence, soit depuis la rencontre des 48 chromosomes de notre père avec les 48 chromosomes de notre mère??

Cà, notre législateur l'a compris et, par la voie de la Charte des Droits et Libertés de la Personne, il a su garantir notre droit à la vie quand, au CHAPITRE I, sous le titre annonciateur de LIBERTES ET DROITS FONDAMENTAUX, il décrète à l'article No.1:

> "Tout ETRE HUMAIN a droit à la vie, ainsi qu'à la sûreté, à l'intégrité et à la liberté de sa personne. Il possède également la personnalité juridique"

Ce faisant, le législateur est présumé avoir parlé sciemment et il est réputé ne pas parler pour rien dire. Il a donc voulu sciemment protéger la personne qui EST et, ce faisant, il assurait, à travers la personne, la perpétuation de la race et de la nation dans sa mécanique même. En effet, n'est-ce pas là, à la base même, que se situe le tremplin du développement de la nation????

Et partant, ne pouvons-nous pas soutenir que ces 48 nouveaux chromosomes, l'ETRE nouveau, élément de cellule familiale, est un élément essentiel dans l'évolution et le développement de la famille et, partant, de la nation???

.../4

Constaté par tranches séquentielles, époque par époque, ce phénémène de reproduction, de perpétuation de la race, qui nous met en présence d'un ETRE HUMAIN donné, à partir duquel il élabore, en lui reconnaissant des ascendants et des descedants, à partir duquel il élabore, dis-je, une lignée; n'est-ce pas pour le généalogiste établir les assises de la petite histoire de chaque FAMILLE et ainsi contribuer à écrire l'HISTOIRE de la Nation??

Cette Nation, justement, n'a-t-elle pas l'obligation de protéger, dans sa mécanique même, le phénomène qui lui permet de perpétuer la race, en somme de se perpétuer elle-même, et le situs opérationnel idéal de ce phénomène, n'est-ce pas précisément LA FAMILLE???

LA FAMILLE, avec tous ses attributs, ne doit-elle pas être AU CENTRE même de toutes les préoccupations de nos législateurs??

Ne devrions-nous pas, nous, généalogistes, amener nos Sociétés de Généalogie à lancer et pousser l'idée de la création d'un MINISTERE SENIOR DE LA FAMILLE qui garantirait au sein du Conseil des Ministres le respect de LA FAMILLE dans l'élaboration de toutes les politiques mise de l'avant par nos gouvernants?????

Le respect de LA FAMILLE, dans ce qu'elle a d'essentiel, ne devrait-il pas être l'ALPHA et l'OMEGA de toutes les législations??? En fait la Nation n'existe-t-elle pas que par la famille et pour la famille, que cette famille soit conventionnelle ou artrificielle???

C'était mon sujet de réflexion. Merci de m'avoir permis de le partager avec vous.

Me J. RENE BELLEROSE, avocat
membre de la Société de
Généalogie de Lanaudière.

Objectifs: 1.- Implantation à Joliette pour la Région de Lanaudière d'une Succursale régionale des Archives nationales.

2.- Création d'un MINISTERE DE LA FAMILLE de capacité majeure.

Courrier Laurentides, 21 août 1989.

Carrefour généalogique de Lanaudière: une réussite d'équipe!

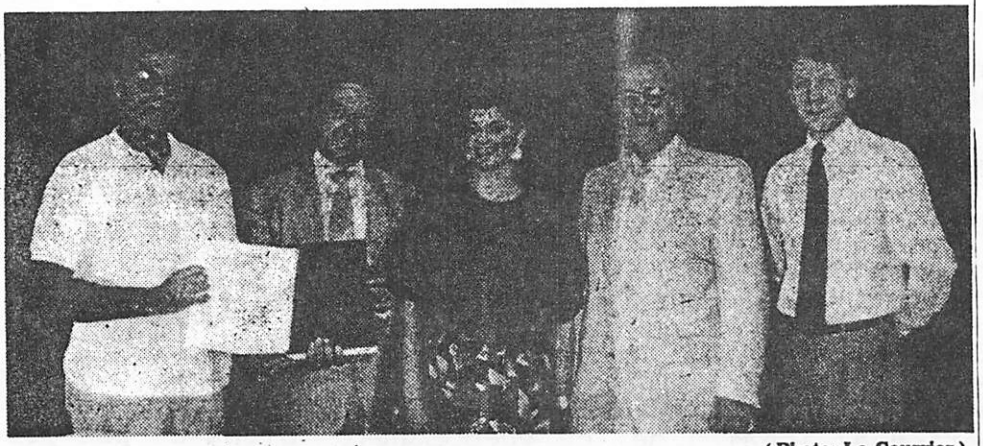

(Photo: Le Courrier)

Le succès sans précédent remporté par le Carrefour généalogique de Lanaudière qui avait lieu le 6 août dernier à St-Lin/Laurentides est attribuable au travail dévoué d'une dynamique équipe de bénévoles. On reconnaît ici Claude Amyot, qui est président de la Société de généalogie de Lanaudière, André Auger, maire de St-Lin, Andrée Pilon, représentante du député Robert Thérien, Normand Choquette, maire de Laurentides, et Luc Richard, président-animateur du Carrefour

Nous remercions Mme Andrée Pilon
pour sa participaion à notre
Carrefour Généalogique,
ainsi que MM. les maires
André Auger et Normand Choquette,
qui furent les hôtes
de notre rencontre

Courrier Laurentides, 21 août 1989.

Hommages à deux personnages

Le président de la Société de Généalogie de Lanaurière remettait aux membres de familles du Rév. Père J.Médéric Robert c.s.v., et du notaire Albert Noiseux un certificat de "Membre Honoraire" à titre posthume à ces personnes décédées, qui ont marqué leur époque par un travail inlassable dans leurs domaines respectifs.

Société de Généalogie
de Lanaudière

REGION DE LANAUDIÈRE

FIERTE

CERTIFICAT MEMBRE HONORAIRE

Ceci atteste que **Médéric Chartier-Robert** c.s.v.

est Membre Honoraire *à la*
Société de Généalogie de Lanaudière

Claude Crevier
Président

Date 6-8-89

Cécile P. Webster
Secrétaire

Société de Généalogie
de Lanaudière

REGION DE LANAUDIÈRE

FIERTE

CERTIFICAT MEMBRE HONORAIRE

Ceci atteste que **Albert Noiseux** N.P.

est Membre Honoraire *à la*
Société de Généalogie de Lanaudière

Claude Crevier
Président

Date 6-8-89

Cécile P. Webster
Secrétaire

SECRETARIAT:
Mme Monique Robert-Gram,
4318 rue Melrose,
Montréal H4A 2S6
::: 489-7764:::

L'ASSOCIATION CHARTIER DU QUÉBEC

Comité d'Honneur:
M. Denis CHARTIER
"Le Courrier de St Hyacinthe"
Dr Maurice CHARTIER,M.D.,
Membre du Collège Royal
Mme Carmèle CHARTIER-SABOURIN
Champlain (Qué)
Abbé Pierre D.Robert
St Roch (Montcalm)

CONSEIL 1988-1989:
Président:
Me MARCEL CHARTIER C.R.
Vice-Présidente:
Mme Johanne CHARTIER
Conseillers:
Me JEAN(Chartier) ROBERT
Me JEAN CHARTIER ,Québec
Mme Gérard CHARTIER,Lachine
Abbé Victor CHARTIER
Abbé L.J. ROBERT
Trésorière:
Me S. ROBERT-CHAREST
Publiciste:
M. Michel ROBERT
"Mirographe Enr."

Montréal, 10 août 1989.

Société Généalogique De Lanaudière,
C.P. 221
JOLIETTE (Qué) J6E 3Z6

Attn: M. le Président

Cher collègue,

Pour faire suite au texte déjà transmis quant à Feu L'Abbé J.Médéric Chartier-Robert c.s.v., vous trouverez ci-jointes les annexes suivantes:

a- une lettre dudit Médéric en date du 20 juin 1963;

b- une lettre dudit Médéric en date du 1 mars 1964;

c- copie du procès-verbal de la Ville de Montréal où le Comité de toponymie semble s'être servi des documents du R.P. J. Médéric Chartier-ROBERT pour désigner 2 nouvelles rues;

J'annexe en outre la fiche généalogique de mon épouse préparée par mes soins.

Votre bien dévoué,

JEAN (Chartier) ROBERT
Comité des affaires extérieures.

P.S.- D'ici les années prochaines, j'entreprendrai un sérieux ménage des 24 tiroirs de mes filières, et en particulier, Joliette recevra toute ma correspondance avec le R.P. J. Médéric Robert.

Joliette, le 20 mai 1963.

Monsieur Jean Robert,—
Montréal.

Cher Maître,

Votre lettre du 16 à Mr Murray est une précieuse découverte pour moi:elle donne une nouvelle extension à vos recherches.

Je vous en félicite ,et vous souhaite de continuer à ouvrir des points de contacts nouveaux dans le champ varié etétendu de l'ancêtre Guillaume. Enjetant un coup d'oeil sur le terrain découvert à date,je suis porté à croire que le secteur de votre Dominique III ouvre déjà une belle perspective,et ,j'en suis sûr,n'a pas fini de nous laisser entrevoir d'autres surprises. Je vous souhaite,et pour nous tous d'ailleurs,d'avoir la santé et le temps et les aides requis pour conduire tout à bonne fin.

Je vous suggère un détail,auquel vousavez peut-etre déjà pensé: ne trouveriez-vous pas que,à l'occasion du 300 anniversaire en vue, ce serait une bonne idée de faire demander une bénédiction de N.T.S. P.lePape pour toute la descendance de Guillaume et tous ceux qui prendront part à ces fêtes? J'écrivais,ces jours-ci,à neveu de Berthier,* en lui envoyant une série de photos du Pape avec formulaire pour toutes sortes de circonstances,formulaire qu'il ne tient qu'au demandeur d'exprimer selon ses préférences; je lui suggérais de vous faire parvenir ces photos pour vous suggérer ce projet,ou au moins de les apporter ànotre prochaine réunion.

Je vous inclus quelques mariages collatéraux un peu anciens,dont 2 feuilles,étant plus complètes bien que fort incomplètes encore,pourraient remplacer celles que je vous ai déjà envoyées sur ce sujet.

J'espère que toutes vos affaires vont bien,et,avec mes meilleurs voeux,pour vous et les chers vôtres,je demeure,
Bien cher cousin,
Tout vôtre en J.M.J.,

Jos. Robert, csv

* L'abbé Louis-Joseph Robert de Berthierville —

L

Joliette, le 1er mars 1964.

Me Jean Robert,
Montréal.

Bien cher cousin,

C'est le temps du carême, et donc un moment propice pour réparer mes fautes, surtout celles que je vous ai fait commettre!

En votre brouillon du très beau volume du 3e centenaire de Guillaume Chartier et de sa descendance, vous aviez avancé que Pierre, fils de Guillaume, s'était marié à Catherine Catin en 1717. Or, vous ayant fait observer que Tanguay et Godbout n'identifiaient pas Pierre II fils de Guillaume Chartier et de Marie Faucon, et Pierre IX fils de Guillaume et de Marie Fusonjr, vous ai incité à laisser tomber ce mariage dans le volume du 3e centenaire.

Or, dimanche dernier, par accident, en relisant au volume 15 de "Inventaire des greffes de Notaires", série publiée par les Archives de la Province, je trouvai, dans le greffe Porlier, à la date du 8 mars 1742, les mots suivants: "Quittance d'Etienne et d'Elisabeth (Isabelle, à son baptême) Chartier à Pierre Gamelin-Maugras, marchand de Ville-Marie, pour 1782 livres, 7 sols, 2 deniers à chacun d'eux pour leur part qui leur revient de la succession de défunt Pierre Chartier leur frère, suivant la sentence rendue à cet effet..". Donc Pierre (et les textes dans le même volume montrent qu'il s'agit du mari de Catherine Catin) est bien fils de Guillaume & Marie Faucon, carfrère de Robert, d'Etienne, d'Elisabeth (Isabelle), etc. Dans le même greffe, on voit diverses actes montrant qu'interviennent dans cette succession de Pierre Chartier: veuve M-Anne Demers (femme de Robert Chartier, alors défunt), Jacques Béhic (Bâque) époux d'Angélique Chartier, Jacqueline Chartier veuve de défunt Jacques St-Yves, Catherine Catin veuve de Pierre Chartier, etc.. Il semble bien que Pierre Chartier, riche marchand, jadis voyageur dans les pays d'En-Haut pour la traite des fourrures, marguillier de N.-Dame ..était mort sans testament, autant que je comprends; et toutes ces personnes sont dites "héritiers légataires et par bénéfice d'inventaire" de défunt Pierre Chartier, décédé en 1735..

Ma conscience étant maintenant déchargée pour ces accrocs faits à la vérité, je vais pouvoir, j'espère, mourir en paix, n'est-ce pas?

J'ose espérer que vous êtes, cette année, en paix avec toutes mes suggestions ou questions, et que Mme Robert est contente que je vous laisse la paix avec toutes ces questions de généalogies; mais je tenais à vous signaler celle-ci..

En présentant mes saluts respectueux à Mme Robert, à votre vénéré père, et mes voeux les meilleurs pour vous et les chers vôtres, je demeure,

Bien cher Secrétaire-fondateur,

votre toujours tout dévoué cousin en J.M.J.,

J.U. Robert, ptre

NOTE: J'ai subséquemment trouvé le Testament - J.U.R.

Pièce jointe:

Un article du R.P. J.Médéric Chartier-Robert dans LA GRANDE RECRUE DE 1653.

M. Aubi

CABINET DU DIRECTEUR
14 DEC 82
APPROVISIONNEMENT

EXTRAIT du procès-verbal d'une séance du COMITÉ EXÉCUTIF de la Ville de

Montréal, tenue le 1er décembre 1982.

---

82 08012

Sur recommandation du directeur du Service de l'urbanisme, il est

RESOLU:

de donner les noms suivants aux voies formées des lots ci-après mentionnés du cadastre de la Paroisse de Rivière-des-Prairies et situées en bordure ouest de l'artère Bourget, entre les boulevards Gouin et Perras:

place Jacques Boisseau, à la voie formée du lot 107-16;

place Simon Després, à la voie formée du lot 107-17;

place Louis Chartier, à la voie formée du lot 107-18.

Le Greffier adjoint de la Ville

Jean-J. Regnier

RL/cd

INGÉNIEUR - ENGINEER
Claude Chartier
PROVINCE DE QUÉBEC

Ville de Montréal

Me Jean (Chartier) Robert

Service de l'approvisionnement des immeubles
Module du matériel roulant et d ateliers
700, boul. Rosemont
Montréal H2S 1Z3
872-6288

Claude Chartier, ing.
assistant-directeur

NOTE:

Un procès-verbal similaire concerne l'AVENUE GUILLAUME CHARTIER dans un secteur immédiatement à l'Est du Boulevard Tricentenaire de Pointe-aux-Trembles au niveau de l'Aréna.

R.L. 1

LE REV. PERE J.MEDERIC CHARTIER-DIT-ROBERT c.s.v.(1890-1976)

Généalogiste émérite de Joliette, pionnier de la S.G.C.F. Historien, Professeur, Directeur, Archiviste et premier conservateur des dossiers généalogiques du Notaire Ferland.

par Me JEAN (Chartier) ROBERT

I-GUILLAUME
II-ROBERT
III-FRANCOIS
IV-DOMINIQUE
V-Fr-XAVIER
VI-Fr-XAVIER
VII-Fr-XAVIER
VIII-J.MEDERIC

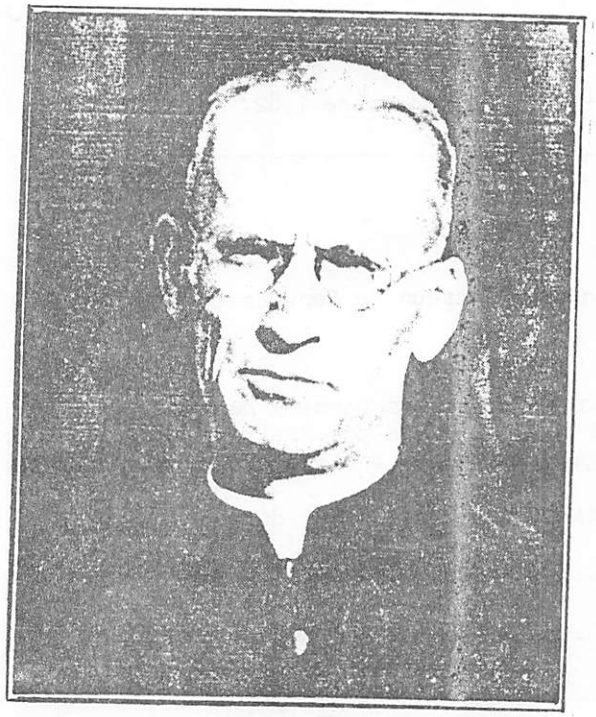

n. St Ambroise(Jol) 8 fév.1890
Membre C.S.V.:15 août 1909
Ord. 17 déc. 1916
d.Jol. 20 mai 1976 (86 ans)

- - - - - - -

10e enfant issu du mariage de:

Fr-Xavier Chartier (1848-1927)
m. St Ambroise 7 oct.1873
Florestine Paré (Jérome& Olive Simard)

On doit considérer le R.P. J.Médéric Chartier-Robert comme l'un des premiers pilliers de la S.G.C.F. Sa carte de membre No 221 datée de 1938 n'explique pas ses travaux antérieurs ni sa présence comme invité à des assemblées de 1936. Le candidat arrive en tout cas à la S.G.C.F. avec son arbre en poche. Son brillant séjour au Séminaire de Joliette où il cumule les prix d'excellence, atteignant en 1908 le 3e rang de tous les collèges alors affiliés à l'Université Laval, ses performances comme vice-président de la 'Société St Etienne' (Société de conférences au vieux collège), ses études subséquentes au Scholasticat d'Outremont et d'Issy-les-Molineaux (Hauts-de-Seine)en France, le fait encore d'avoir occupé pendant les 20 années précédantes des chaires d'Histoire, de Droit canonique, de Philosophie et de Théologie, tous ces préalables donnent du poids à son adhésion.

A la suite de quelques articles et conférences, le Père Médéric se voit invité au comité de rédaction de 2 ouvrages classiques bien connus des généalogistes: "La grande recrue de 1653" et "Les passagers du St André"(1659). On trouvait alors à la S.G.C.F. l'ébauche d'une 'académie de compétences' vouée à des travaux d'ensemble, mis en veilleuse depuis plus de 30 ans déjà. Pour apprécier la valeur de ces vieux routiers, il faut avoir côtoyé leur générosité, leur disponibilité et l'immense déblaiement de leurs dures recher-

.....

ches. On ne se fera jamais idée de l'état déplorable des archives à l'époque.Celui qui n'a pas visité l'"antre de M. Massicotte" au vieux Palais de Montréal, ou le hangar attenant au Palais de justice de Sorel (conditions antérieures à 1950) travaillera toujours dans le comfort ! Or, le Père Médéric non content de rejoindre dans ces conditions les ancêtres de tous ses quartiers, localise dans les 10 ans les emplacements successifs de chacun de ses aïeuls en ligne directe. A l'époque, son champs d'action s'étend aussi à de nombreuses familles de la banlieue de Joliette réclamant ses lumières généalogiques. Dans ce sens, sa correspondance dépasse déjà les frontières (1950).

Dossiers Ferland

Le Père J.Médéric Chartier-Robert appartenait aussi à la Société Historique de Joliette. Cette double qualité de membre et d'archiviste des clercs St Viateur motive sa présence le 16 avril 1953 à l'Assemblée de la S.H. tenue au centre Champagneur. Selon le procès-verbal de la réunion, le Père Médéric avait initialement organisé le classement préalable des notes du Notaire Alexis-Norbert Ferland, et ce "avec beaucoup de travail et de patience" (p.-v.). Pour le moins, cette besogne considérable autorisait une connaissance suffisante du patrimoine pour juger de sa valeur et de sa conservation. Par la suite, le Père Médéric en devenait le premier dépositaire...et en novembre 1962, le soussigné bénéficiait ainsi des lumières de ce patrimoine.

L'historien:

Le Père Médéric s'était penché sur une foule de dossiers de l'Histoire. La monnaie de cartes et les billets promissoires de la fin du Régime français en était un : et premier croc-en-jambe du régime anglais. Ainsi, son trisaieul,Dominique, porteur du chef de son père François, de 4500 Livres en monnaie de cartes,connut la ruine du jour au lendemain. Les anglais rachetèrent cette 'monnaie' à 10%.. pour ensuite s'en faire payer 100% par Paris. De propriétaire terrien à l'angle sud-est de la Côte St Léonard et de la Montée St Léonard, Dominique dut liquider et errer pendant 20 ans à travers le Comté de Montcalm, louant ses services d'aide-fermier . Les naissances de ses enfants s'éparpillent ainsi de village en village depuis La Plaine jusqu'à St Jacques. Le Père Médéric les recueillit.

Son intérêt pour la chose historique semble lié à une vieille légende véhiculée dans sa famille par tradition orale: celle concernant la mort héroïque de Laurent Chartier, le 6 juin 1691, au combat de la Petite L'Assomption (cf Les Actualités Historiques Chartier Vol I (2) page 47). Outre le témoignage de son père et de ses oncles, le Père Médéric tenait la légende de son frère Phidias (1878-1955)- maire de St Ambroise durant 15 ans - qui lui tenait la légende de diverses sources mais particulièrement de sa bisaïeule Félicité Brien-dite-Desrochers (1791-1893), veuve du premier F-X Chartier. Elle s' éteignit à l'âge de 101 ans et 9 mois. Les deux grands-pères de celle-ci avaient vécu fort vieux et avaient eux-mêmes recueilli les faits de témoins authentiques. Assez déformée de son contexte, cette page d'histoire allait renaître en détails supplémentaires grâce aux fouilles du Père Médéric.

Le dossier Chartier:

Le dossier Chartier, aujourd'hui parmi les plus étendus, avec 5 associations internationales connues, une fédération, et un bulletin historique, n'aurait jamais connu une pareille extension sans la présence initiale du Père Médéric Robert, et le support de son cousin,le chanoine Damien Robert, ceux de ses neveux les abbés Pierre-Damien de St Roch de l'Achigan et Louis-Joseph Robert de Berthierville.

Or, ce dossier partait d'un noyau passablement garni mis entre mes mains par le Père Médéric,au gré d'un courrier substentiel de 1958 à 1975.

.....

On trouve dans ce courrier des traces de l'enfance du Père Médéric. Ainsi, son père exploitait une terre du "Rang de la Montagne" (dans le futur giron de Ste Marcelline) mais alors le 10e Rang de St Ambroise. Or, en 1900, pour fréquenter l'école du village, Médéric devait marcher une distance considérable.Ainsi, au cours des rigueurs de l'hiver, il se voyait obligé de faire une halte à la sortie du village chez M. et Madame Prospère Tremblay: Lui, frère de mon grand'père Abel Tremblay (échevin et pro-maire de Joliette en 1911);elle, Vitaline Paré, cousine de sa mère.

En 1911-2-3, le Père Médéric avait encore enseigné à mon père au Séminaire de Joliette. Le palmarès 1912-3, consulté lors de mon passage au Séminaire en 1934, disait bien que J.Raoul Robert et son ami Edouard Jetté (futur évèque) avaient ensemble raflé tous les prix d'excellence en Classe de Syntaxe.

"Fils spirituel du Père Médéric":

Au cours d'une homélie semi-publique tenue au Centre Champagneur,et où assistaient plusieurs clercs St Viateur, dans la soirée du 22 mai 1976, l'abbé Louis-Joseph Robert m'obligeant à me tenir à ses côtés, déclara:"Voici son fils spirituel !" . Pour le soussigné, il s'agissait-là d'une filiation passablement ardue à assumer et perçue d'avantage comme un effet de rhétorique.

Le biographe ecclésiastique du Père Médéric lui consacre un numéro complet de la revue interne des Clercs St Viateur (Relais-Oct 1987). Selon l'auteur, Médéric Robert s'avéra au sein de la communauté un véritable saint dans sa vie quotidienne. L'obéissance chez lui versait dans la crainte révérentielle, au point de ne jamais rien entreprendre sans une mission spécifique...mais alors remplie dans tous les détails. Sa délicatesse ou sa charité allait jusqu'à l'acceptation des propos de ses collègues sans jamais leur opposer quelque critique. Voilà au moins 2 vertus incompatibles avec ma filiation. Chez moi la crainte peut précéder la maitrise, mais elle ne la suivra jamais envers et contre tous. Pareillement, il me sera impossible de subir longtemps les illogismes.

On ne côtoye quand même pas un saint homme sans en ressentir les émanations. Dès lors, quand en 1963, après m'avoir tout donné de ses notes 'Chartier', le Père Médéric m'écrivit:"Vous serez désormais le porte-étendard de la famille", je sentis chez le vieil homme un peu plus qu'une simple invitation, quelque chose comme une mission à compléter.....la reconnaissance en même temps des facultés nécessaires à telle tâche. Limitativement,il y a quand même là une paternité.

Nous remercions Me Jean (Chartier) Robert de Montréal et originaire de Joliette, qui nous procura un volumineux dossier, M. Médéric Robert de St-Ambroise, dont le père était le frère du Rév. Médéric Robert, c.s.v., et l'abbé Louis J. Robert, prêtre de Berthier, qui étaient les personnes-ressources invitées pour nous parler de ce personnage apprécié.

Curriculum Vitae

De M. A. Alfred Noiseux, L.L.L.,
Notaire, St-Lin des Laurentides
rédigé pour parution dans le volume "Personnalités 67"
par Les Editions Biographiques Canadiennes
137 Royale, St-Pierre, Ile d'Orléans

Une des figures marquantes dans la profession du notariat pratiqué à Saint-Lin, depuis plus de cinquante ans. Bien qu'il ait fait du bureau à Montréal tous les jeudi, il a consacré la plus grande partie de sa carrière aux intérêts de ses concitoyens. Il est l'un des fondateurs de la Caisse Populaire de Saint-Lin, on lui doit aussi la fondation de la fanfare locale en 1909 qu'il dirigea pendant plusieurs années. Il fut maître de chapelle une quinzaine d'années. En plus de l'exercice de sa profession, il exploita des fermes à Saint-Lin, et la profession agricole le fascinait.

Né un 17 octobre 1883 à Marieville dans le comté de Rouville, il était le fils de feu Cyrille Noiseux, agriculteur, et de feu Césarie Dion. Après ses études élémentaires à Marieville, il s'inscrivit au Séminaire Sainte-Marie de Monnoir, d'où il fût fait bachelier-ès arts en 1905. Il fit ses études en droit à l'Université de Montréal et reçut sa licence en droit en 1908. Il pratiqua seul pendant la plus grande partie de sa carrière à Saint-Lin, à l'exception de trois années, où il fut associé au notaire Roméo Bélanger. Depuis 1959, il s'est associé au notaire Cholette.

Le 18 octobre 1909 à Marieville, il épousait Mademoiselle Herméline Lacasse, aujourd'hui décédée. Le notaire Noiseux est père de deux fils, Florimond, prêtre de la Congrégation de Jésus au Collège Sainte-Marie à Montréal, et Roger, de Saint-Lin, marié avec Gaétane Casgrain et père de Jean et Colette.

Le notaire Noiseux fut membre de la Chambre des Notaires de la province de Québec et membre de l'Association des Notaires du District de Joliette. Grand amateur de musique et de chant, il fait aussi partie des disciples de Masnet.

Ardent patriote, le notaire Noiseux fut un disciple d'Henri Bourassa et un ardent nationaliste. Fin causeur et excellent observateur, il a connu intimement les hommes politiques des deux derniers quart de siècle et peut raconter dans ses moindres détails la petite histoire politique du Québec.

Le notaire Noiseux occupe ses loisirs à la musique et à la lecture. Il réside à Saint-Lin des Laurentides.

Note: Lors du Carrefour Généalogique, nous avons eu l'agréable plaisir d'avoir parmi nous la famille de son fils Roger, son épouse Gaétane, sa fille Colette et son fils Jean. Ces derniers, de St-Lin, nous racontèrent certains faits et écrits de la carrière de Monsieur le notaire. Mme Noiseux fut sa secrétaire pendant de nombreuses années.

Société De Généalogie
De Lanaudière
C.P. 221 Joliette, Qué.
J6E 3Z6

LIGNÉE ANCESTRALE ASCENDANTE DE LA FAMILLE DE: Noiseux

Y a-t-il un surnom? _____ Lequel: _____

Votre Adresse Gre Lauriat Ville des Laurentides No. Tél.: 439-2202

1) Votre Nom Noiseux Roger — Marié le 10-08-1943 (Date) à St-Césaire (Endroit)
Conjoint: Casgrain Gaetane — Omer (Prénom du père) Dorilla Bernard (Prénom et nom de la mère)

2) Nom du père: Noiseux Alfred (ALBERT) GUADALBERT — Marié 18-10-1909 Marieville
Nom de la mère: Lacasse Hermeline — Joseph (Prénom du père) Zoé Lemaire (prénom et nom de la mère)

3) Grand-père: (Aieuls) Noiseux Cyrille — Marié 28-02-1859 St-Césaire
Grand-mère: Guyon-Dion Césarie — Aubin (Prénom du père) Josephte Rocheleau (Prénom et nom de la mère)

4) Père de "3": (bisaieuls) Noiseux Jean-Baptiste — Marié 18-01-1825 Ste-Marie de Monnoir
Mère de "3": Charron Marguerite — Jean-Baptiste (Prénom du père) Marguerite Goyette (Prénom et nom de la mère)

5) Père de "4": (Trisaieuls) Noiseux Jean — Marié 18-01-1791 Chambly
Mère de "4": Fournier Rosalie (Rose) — Augustin (Prénom du père) Thérèse Demers (Prénom et nom de la mère)

6) Père de "5": (ancêtres) Noiseux Jean — Marié 21-11-1763 Répentigny
Mère de "5": Hénaut (Héneau) Angélique — Antoine (Prénom du père) Marie Beaudoin (Prénom et nom de la mère)

7) Père de "6": Noiseux Jean — Marié 05-02-1726 Longueuil
Mère de "6": Menson-Menneson Anne — Claude-Vincent (Prénom du père) M-Françoise Alarie (Prénom et nom de la mère)

8) Père de "7": Noiseux Martin — Marié _____ _____
Mère de "7": Amblard Marguerite — (Prénom du père) (Prénom et nom de la mère)

9) Père de "8": _____ — Marié _____ _____
Mère de "8": _____ — (Prénom du père) (Prénom et nom de la mère)

10) Père de "9": _____ — Marié _____ _____
Mère de "9": _____ — (Prénom du père) (Prénom et nom de la mère)

11) Père de "10": _____ — Marié _____ _____
Mère de "10": _____ — (Prénom du père) (Prénom et nom de la mère)

12) Père de "11": _____ — Marié _____ _____
Mère de "11": _____ — (Prénom du père) (Prénom et nom de la mère)

13) Père de "12": _____ — Marié _____ _____
Mère de "12": _____ — (Prénom du père) (Prénom et nom de la mère)

PAYS D'ORIGINES DU PREMIER ANCETRE et autres informations si possible: Noiseux Jean, boucher, fils de Martin et de Marguerite Amblard, de St-Nicolas des Champs, Paris. épouse le 5 février 1726, Marie-Anne Menson à Longueuil.

Août 89 Cécile P. Webster

300e anniversaire de RENE CHARTIER

Avec plaisir j'ai représenté la Société de Généalogie de Lanaudière à la rencontre des familles CHARTIER (ROBERT) à Dorval. Cette fête du 5 août 1989 remémorait René Chartier, meunier au Fort de la Présentation(Dorval), homme lettré, victime des Iroquois.

Le programme de la journée se déroulait ainsi:un mot de bienvenue du Président Me Marcel Chartier C.R., des bribes d'histoire relatées par Me Jean (Chartier) Robert et une allocution de S.H. le maire Peter Yeoman de Dorval.La collaboration de la Ville de Dorval et du Maire mérite d'être signalée. Après un dîner sous le chapiteau, une visite guidée d'une partie de l'ancien domaine de René Chartier sous la direction de Me Jean (Chartier) Robert. Ce généalogiste nous a fait revivre intensément la vie de l'Ancêtre sur un coin de sa terre qui allait devenir en 1903, la Ville de Dorval. La rencontre se déroulait dans le parc St-Charles, face à l'Hôtel de Ville de Dorval. Ce parc est partiellement établi surla terre de René Chartier.

Au retour de ce voyage dans le temps,un concert de détente nous attendait.Une dernière occasion de se parler...avant la prochaine fois...La fête se terminait par une messe dédiée à René Chartier et célébrée par Louis-Joseph Chartier,vicaire de Berthierville.

Lors de cette fête,un document des plus intéressants a été ratifié.

Reconnaissance et Honorable Quittance
de
L'Association Chartier du Québec
à
la Ville de Dorval

Voir copie en annexe).

Pour terminer, je profite de l'occasion pour offrir au nom de la Société de Généalogie Lanaudière mes meilleurs voeux de succès à l'Association Chartier du Québec,et en mon nom personnel, un merci sincère de m'avoir fait vivre une autre page de notre histoire.

Jean-Jacques Lafortune.

5 Août 1989

Reconnaissance
et
Honorable Quittance

de

L'Association Chartier
du Québec

à

LA VILLE DE DORVAL

A TOUS CEUX QUI LES PRESENTES VERRONT, AUX HISTORIENS EN PARTICULIER, PRÉSENTS ET FUTURS, ET A TOUS LES INTÉRESSÉS A LA CONTRÉE DU FORT DE LA PRÉSENTATION DU LAC ST LOUIS, COMPRIS AUJOURD'HUI DANS LES LIMITES DE LA VILLE DE DORVAL,

SACHEZ QUE:

Ce Samedi, 5e Jour du mois d'Août Mil neuf cent quatre-vingt Neuf, étant le 300e Anniversaire du trépas du

Feu Sieur René Chartier, ancêtre d'une nombreuse famille contemporaine, pionnier de cette contrée tant par lui-même que par ses fils Pierre et Martin Chartier, vivant meunier audit Fort de la Présentation de 1682 à 1689, sur le Ruisseau de la Présentation dit Bouchard, et premier concessionnaire des lots Nos 432 et 433 de l'ancien terrier, portant les numéros 874 et 875 du Cadastre du Lac St Louis, englobant aujourd'hui une partie notable de l'actuel Parc St Charles de Dorval, et donc voisin immédiat de l'Hôtel de ville de Dorval,

ETANT PRESENT:

Son Honneur Monsieur Peter Yeoman, Maire de ladite Ville de Dorval, et ainsi représentant officiel des premiers Seigneurs de cette contrée, dont le Sieur Robert Cavellier de la Salle, et tous ses successeurs en autorité,

A ce acceptant et recevant,

EN RAISON d'un vif sentiment d'intérêt historique envers le vénérable aïeul René Chartier, en raison surtout d'une coopération continue de La Ville de Dorval et d'une contribution éloquente au succès des célébrations dudit 300e Anniversaire,

SON HONNEUR Monsieur PETER YEOMAN s'est mérité ainsi, pour et au nom de la Ville de Dorval, la gratitude et la profonde reconnaissance de

L'ASSOCIATION CHARTIER DU QUEBEC, dûment représentée par son Président et ses directeurs autorisés, société naissante vouée aux intérêts historiques de toutes les familles CHARTIER, dont celle dudit René CHARTIER,

A ce stipulant et donnant reconnaissance et quittance honorifiques qui suivent, savoir:

EN CONSEQUENCE du grand geste de la VILLE de DORVAL, ladite ASSOCIATION CHARTIER DU QUEBEC, ici représentée comme susdit par ses officiers autorisés, sans préjudices à un comportement qui se voudra toujours à l'Honneur de ladite Ville de Dorval, et sans

...../2

préjudices à toute marque ou décoration honorifique qu'elle se propose d'accorder ultérieurement audit Maire de Dorval, S.H. Monsieur PETER YEOMAN, a voulu dans un premier temps effacer tout reliquat du passé qui pourrait ternir ou jeter une ombre sur les bonnes relations ainsi entamées entre ladite Ville de Dorval et l'Association Chartier du Québec, aux droits historiques de la famille du vénérable aïeul René Chartier;

En fouillant dans ses annales, L'Association Chartier du Québec a ainsi retracé une vieille dette du premier titulaire de cette contrée, le Sieur Robert Cavellier de LaSalle envers le feu Sieur Pierre Chartier, fils aîné prédécédé dudit René Chartier, créance subséquemment tombée dans le patrimoine de la famille Chartier, créance devenue honorifique il va sans dire, et dont ladite ASSOCIATION CHARTIER du Québec entend par les présentes quitter et décharger de tout reliquat historique ℘ en tant que successeur aux droits dudit Sieur de LaSalle en cette contrée, et dont voici les éléments et transmission, savoir:

℘ LA VILLE DE DORVAL

a) Au cours de l'année 1672, le Sieur Robert Cavellier de La Salle, là et alors Seigneur de la Côte du Lac St Louis, retenait les services du Sieur Pierre Chartier, vivant charpentier, pour exécuter divers travaux propres à l'érection du Fort Cataracoui, aujourd'hui en territoire d'Ontario;

b) Ces travaux exécutés au cours du printemps 1673, ledit Sieur de LaSalle refusait et négligeait de payer lesdits services, obligeant ainsi ledit Sieur Pierre Chartier a se pourvoir en justice, et suite à des contestations longues et onéreuses conduites jusqu'en Cour d'Appel, le Conseil Souverain de Québec rendait jugement en faveur dudit Pierre Chartier, jugement en date du 25 Septembre 1676 pour une somme de 600 Livres tournois avec intérêts et les dépens subséquemment taxés à la somme de 125 Livres;

c) Les 4 et 6 septembre 1679, ledit Pierre Chartier tentait en vain d'exécuter ledit jugement par saisies sur des fourrures apparemment entreposées chez le Sieur Jean Cavellier, frère dudit Robert Cavellier et qui pouvaient provenir dudit Fort Cataracoui;

d) A l'encontre de ces saisies, deux oppositions surgirent l'une dudit Sieur Jean Cavelier, l'autre d'un Sieur Mathurin Thibodeau, la première rejetée en première instance, mais maintenue avec la seconde en appel, au terme de longs plaidoyers;

e) Le recensement de 1681 retrouve même le Sieur Pierre Chartier comme résidant du Chemin St Louis de Québec, preuve qu'il n'était pas encore payé au moment où le Sieur de LaSalle passait en France pour ne plus revenir, étant subséquemment assassiné par son équipage dans les années subséquentes aux bouches du Mississipi;

f) En avril 1684, après avoir assisté son père dès 1682 à l'érection de sa dernière demeure sur le rg Bouchard audit Dorval, le Sieur Pierre Chartier tombait victime des iroquois au Fort St Louis des Illinois, laissant comme héritiers de sa créance son père ledit René, de même que ses frère et soeur consanguins;

g) En avril 1688, Feu Martin Chartier, jadis compagnon de La Salle au moment où ce dernier prenait possession de ladite Seigneurie de la Côte du Lac St Louis en décembre 1667, s'excluait de toute transmission civile par une grave contravention aux Edits de commerce et sa fuite à jamais à l'extérieur des frontières;

h) Enfin, le 5 août 1689, René Chartier disparaissait à son tour, laissant comme seul ayant droit de cette créance indivisible, la famille Chartier du chef de sa fille Jeanne Chartier;

i) En effet, par un hommage extraordinaire à la mémoire de leur aïeul feu René Chartier, les enfants de Jeanne Chartier et leurs descendants ont adopté jusqu'à ce jour le patronyme Chartier;

j) Cette dette globale de 725 L. et les intérêts l'assortissant, devenue historique ou purement morale par le fait de sa prescription, forme aujourd'hui par l'accumulation des siècles une ombre de près de $30,000.00 en monnaie courante;

k) En fraude de ses créanciers, du Sieur Pierre Chartier en particulier et partant de ses ayant cause, le Sieur Robert Cavelier de LaSalle a rétrocédé la Seigneurie de la Côte du Lac St Louis dont le territoire de la Ville de Dorval, rendant toute exécution immobilière impossible; à moins d'un recours paulien pour lequel la famille Chartier s'est montrée gravement négligeante;

Bref, si d'autres familles contemporaines ont frisé le ridicule en voulant poser des cas de conscience publics suite à leur inertie séculaire, pour de telles créances périmées, L'ASSOCIATION CHARTIER DU QUEBEC, au contraire, pour et au nom des descendants dudit René Chartier, entend comme susdit radier à jamais toute prétention illusoire et toute ombre susceptible de ternir ses excellentes relations entamées avec la Ville de Dorval;

D'ailleurs, cette radiation sous forme d'honorable quittance n'est pas outrée, puisque même aujourd'hui de puissants promoteurs immobiliers recourent même aux firmes d'avocats les plus huppées pour faire disparaître de leurs titres des pécadilles remontant souvent à près d'un siècle, recourant même à cet égard à exploits onéreux de légilsations privée;

C'EST POUQUOI, à l'acceptation de la Ville de Dorval dûment représentée par son Maire, S.Honneur Monsieur PETER YEOMAN, soussigné, L'ASSOCIATION CHARTIER DU QUEBEC, seule représentante officielle de toutes les familles Chartier pour les faits historiques, dûment représentée par son président Mtre Marcel Chartier, son secrétaire Madame Monique R. Gram, avec le concours de ses directeurs, membres et amis soussignés, QUITTE et DECHARGE à jamis LA VILLE DE DORVAL de tout reliquat que la créance susdite pourrait comporter;

FAIT ET PASSE, AUDIT DORVAL, sur le site du Chalet du Parc St Charles, ce 5e Jour du mois d'Août Mil Neuf Cent Quatre-vingt Neuf en présence et avec le concours comme susdit de Son Honneur M. Peter Yoeman, pour et au nom de la Ville de Dorval, de

...../4

de Mtre Marcel Chartier, C.R., de Madame Monique R. Gram et des autres dirceteurs et membres soussignés de ladite ASSOCIATION CHARTIER DU QUEBEC, et avec le concours de nombreux témoins, tous soussignés,

EN FOI DE QUOI, NOUS AVONS SIGNE:

[illegible]
Gwitt Hurt, m.d.
Simone Robert
Lucile Robert
Cécile Robert s.s.a.
Gérard Chartier
Leopold Chartier
Hermelina Chartier Beaulieu
J. D'Arc Chartier - Dir.
René Desjardins
Rachel Desjardins
Georgette Chartier
Fleurette Joinville Desjardins
Maurice [illegible]
Pierre Robert St Alexis
Mme Pierre Robert
Rene Niquette
Clément Robert
Clément Robert
Armand Robert
Mme Dampier Robert
Reina Chartier
Armand Chartier
Paul [illegible]
Marie Andrée Chartier Lagrand

Claude Robert
[illegible]
Claudette Chartier
Vida J. Chartier
Julie Chartier
Virginie Chartier
Erik Gram
J. C. Lafortune
Aline Chartier
Nadine Guerrière
[illegible]
Denis [illegible]
Martin Chartier

Martine Chartier
Julie Chartier
Nicole Lauzier Chartier
Alexise Chartier
Jean Marie Renault
Rita Chartier
Jean Guy Chartier
Jacqueline Chartier
[illegible] Chartier
[illegible]
Arthur Chartier
Marcel Chartier
Marielle Chartier
Suzanne R. Chartier
Monique Robert-Gram
Denise Caron Chartier
Marcel Chartier
PRÉS.
Monique Robert-Gram
SECR.
Peter B. Yeomans
Maire
1989 08 05

TRICENTENAIRE

5 août 1689

5 août 1989

PROGRAMME - SOUVENIR

NOTES HISTORIQUES

Hommages à la mémoire de René Chartier meunier au Fort de la Présentation (Dorval), homme lettré, victime des iroquois.

L'Association CHARTIER du Québec

- et -

L A V I L L E D E D O R V A L

LES FAITS MARQUANTS DANS LA VIE DE RENE CHARTIER

POITIERS :	1622	Naissance, fils de Pierre & Marie Bouschet. Son père, meunier du Vieux Moulin de Poitiers sur le Clain, fait suite aux grand-père Martin et bisaïeul Martin-André, aussi meuniers du même moulin.
	1636	Après 8 ans de scolarité, René commence son apprentissage auprès de son père;
	1642	Pierre étant nommé "Sergent royal", René devient Meunier du vieux moulin, en société avec son frère, François.
	1645	Mariage de René à Madeleine Ranger (Par. St Jean-du-Moutierneuf)
	1646	Naissance d'un premier fils: Pierre (filleul du grand'père)
QUEBEC	1667	Arrivée de René Chartier sur le 'St Louis'. (avec ses enfants: Pierre, Martin & Jeanne)
	1669	2e Mariage de René à Marguerite Delorme.
CHAMPLAIN	1672	René devient ' Meunier de Champlain'
	1674	René devient grand'père d'un premier petit-fils, René, son filleul, né de Jeanne m. Pierre Durand.
DORVAL	1682	René devient meunier sur le rû de la Présentation (Bouchard) en la Côte de Lachine;
	1683	René se réjouit d'une société bien partie entre ses fils Pierre et Martin dans les fourrures;
	1689	René meurt sur sa terre, au Fort de la Présentation (Dorval);
- - - - - - -		
	1701	Ses restes sont inhumés à l'intérieur de l'église des SS. Anges de Lachine.

- - - - - - - - - - -

EN HOMMAGE A RENE CHARTIER, LES DURAND issus de JEANNE CHARTIER, ONT ADOPTE JUSQU' A CE JOUR LE PATRONYME 'CHARTIER' .

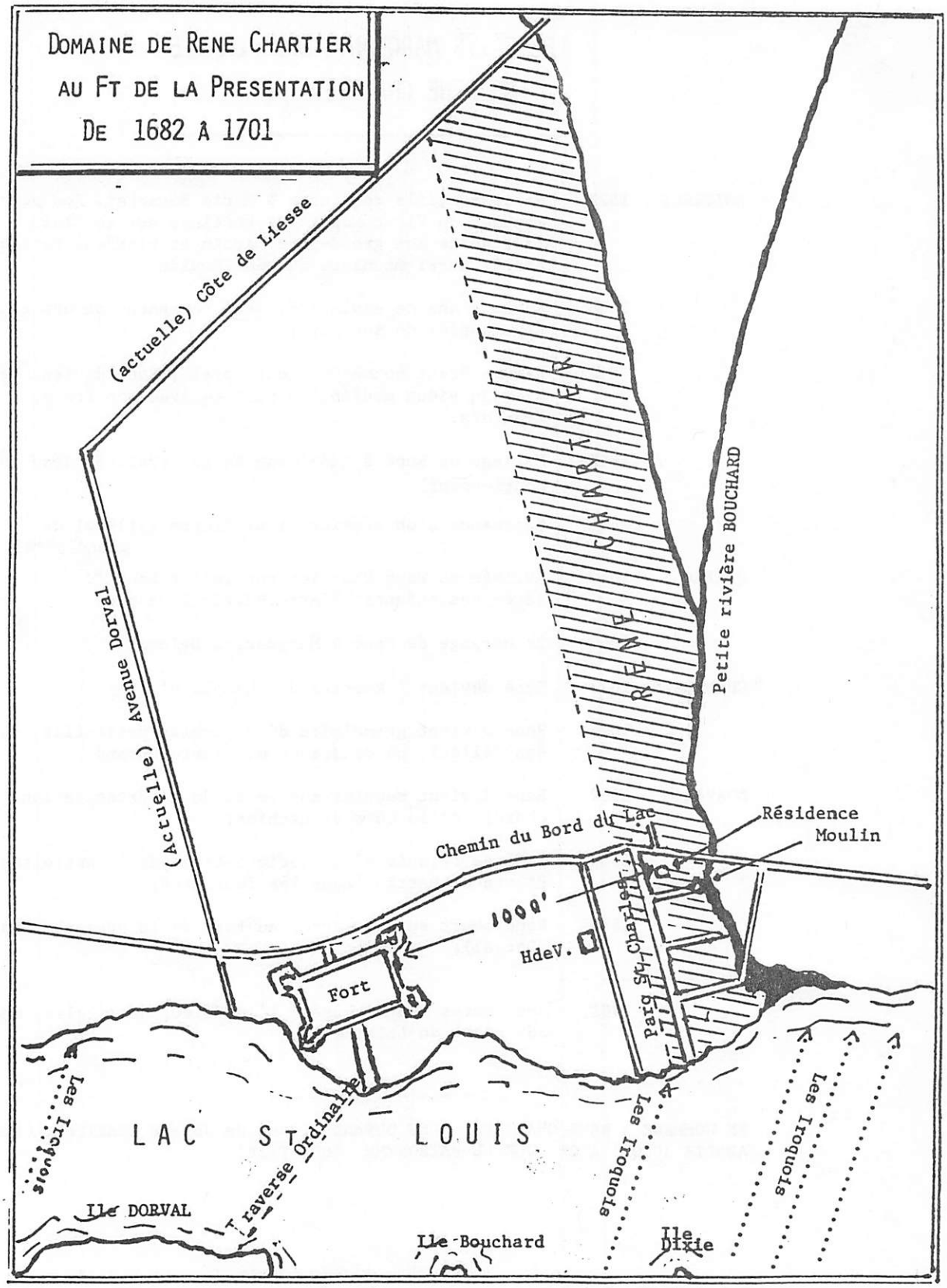
DOMAINE DE RENE CHARTIER
AU FT DE LA PRESENTATION
DE 1682 À 1701
(actuelle) Côte de Liesse
(Actuelle) Avenue Dorval
RENE CHARTIER
Petite rivière BOUCHARD
Chemin du Bord de Lac
Résidence
Moulin
1000'
HdeV.
Fort
Parc St-Charles
Les Iroquois
LAC ST LOUIS
Traverse Ordinaire
Ile DORVAL
Ile Bouchard
Ile Dixie

LA TRES ANCIENNE ORIGINE DE-RENE CHARTIER

...ET DE SES DESCENDANTS.....

EUDES de Chalo-dit-LE Maire,
n. ca 1045
Maire d'Etampes, chambellan du Roi,
Seigneur de Chalo-Saint Mars

I-ALAIN le Fiscalin m.1100 TIPHAINE LE MAIRE

II-ALAIN le charretier n. ca 1105 Sgr de Boissy-le-Sec

III- ..... Sgr de Boissy-le-Sec

IV- ..... Sgr de Boissy-le-Sec

V- ..... Sgr de Boissy-le-Sec

VI- ROBERT CHARTIER m. 1258 Jacqueline de St Arnoult "

VII- JEAN I CHARTIER n. 1260 Seigneur de Boissy-le-Sec

VIII- JEAN II CHARTIER n. 1298 Seigneur de Boissy-le-Sec
frère du Chanoine Godefroy Chartier (1294-1354)

IX- GUILLAUME CHARTIER n.1348
m. 1378 Agnès....

X- JEAN IV CHARTIER
m. 1402 Perrichon Martin

XI- MICHEL CHARTIER
m. 1448 Marie Pasté

XII- MARTIN CHARTIER
m. 1481 Marguerite Bénard

XIII- MARTIN CHARTIER n.1492

XIV- MARTIN-André n. 1518

XV- MARTIN CHARTIER n.1545
m. 1567 Tiénette BEZAGU

XVI- PIERRE CHARTIER
m. 1615 Martine BOUSCHET

XVII- RENE CHARTIER (1620-1689)
m. 1645 Madeleine Ranger

XVIII- JEANNE CHARTIER m. 1673

IX- ETIENNE CHARTIER
m. 1380 Marie Boutin

X- Me THOMAS CHARTIER
frère de l'illustre Alain

XI- .....

XII- .....

XIII- JEAN CHARTIER (1480-1540)
marchand à Blois (Foix)

XIV- .....

XV- PIERRE CHARTIER, orfèvre n.1528

XVI- PIERRE CHARTIER m.1586 M.Rouin

XVII- ANTOINE CHARTIER
m. 5 juin 1616 Marie Hardouin

XVIII- MARIE CHARTIER n.1624
m. 1645 PIERRE DURAND

PIERRE DURAND

XIX-à XXIX:: LES DURAND-CHARTIER

La famille québecoise offrant la plus ancienne origine connue.

III-Centenaire: 1689-1989

Massacre des Iroquois sur la Côte de Lachine.

—

RENE CHARTIER (Pierre & Martine Bouschet) 1620-1689

(1)
- Originaire de Poitiers;
- Arrivé à Québec sur le'St Louis' le 25 sept. 1667
- Vit à Sillery, Cap Rouge & Neuville jusqu'en 1674;
- MEUNIER de CHAMPLAIN (Qué) de 1674 à 1682
- Meunier à Dorval (Fort de la Présentation) en 1682;
- Victime des Iroquois le 5 août 1689.

(2) RENE CHARTIER, à Poitiers, appartient à une longue théorie familiale de meuniers: bisaïeul, aïeul, père, oncle et neveu, dont la descendance s'y continue;

SA GENEALOGIE EN LIGNE DIRECTE, désormais établie depuis 1070 avec 2 générations précédant le premier du nom, lui crée au Québec une place jadis usurpée par les DeLotbinière;

(3) Veuf à son arrivée d'un premier mariage avec Madeleine Ranger (Jean & Jeanne Cormier):: Poitiers 1645, dont:

a) Pierre (1646-1684) d. au Ft St Louis des Illinois en 1684;
b) Martin (1655-1725) d. au site de Pittsburgh,Penn.
- Le plus grand explorateur à son compte en Amérique-
c) Jeanne épouse de Pierre Durand-dit-Desmarchais.

La Descendance Durand-dit-Chartier se retrouve d'une façon prépondérante à Champlain, Batiscan, Grand,Mère et 'pays avoisinants'. On trouve de nombreuses alliances avec les familles suivantes:

LANGEVIN, HAMELIN, MARCHAND, LAHAIE, BAILLY, BEAUDOIN, LAMOTHE, CARIGNAN, TURCOTTE, RIVARD, COSSETTE, ARCAND, NORMANDIN, CLERMONT, MORINVILLE, MONGRAIN, SEDILLOT, LEFEBVRE, BENOIT-ABEL, SAUVAGEAU, etc...

(4) Le 5 août 1689, le massacre emportait aussi 2 enfants du 2e mariage de René à Marguerite Delorme, ainsi qu'un jeune engagé indien;

(5) Le Parc St Charles de Dorval occupe en partie l'emplacement de RENE CHARTIER sur le Lac St Louis. A cet égard, il faut noter que les cendres du pionnier sont restées sur son sol, car on ne put ramener les ossements à Lachine qu'en 1701 (12 ans plus tard), pour les inhumer à l'intérieur de l'église.

A consulter: 'RENE CHARTIER (Vol IV d'une série américaine) par Me Jean (Chartier) Robert:: 1982
'CHARTIER 1070-1550' :: du même auteur -1988
'Les CHARTIER de BLOIS' " " -1988

Madame Jean (Chartier) ROBERT (Simone Bélisle)

Société De Généalogie
De Lanaudière
C.P. 221 Joliette, Qué.
J6E 3Z6

LIGNE ANCESTRALE ASCENDANTE DE LA FAMILLE DE: GOHIER-dit-BELISLE

Y a-t-il un surnom? _____ Lequel: _____

Votre Adresse 1841 Pl.Etienne-Brûlé MONTREAL H2B 1Z3 No. Tél.: 389-7243

1.) Votre Nom SIMONE BELISLE — Marié le 20 juil/48 (Date) à Montréal (N.D.G.) (Endroit)
Conjoint: Me JEAN ROBERT — J.RAOUL JULIETTE TREMBLAY (Prénom du père)(Prénom et nom de la mère)

2) Nom du père: JOSEPH BELISLE — Marié Lachine 19 Mai 1905
Nom de la mère: EMMA LEPAILLEUR — ALFRED EMMA St DENIS (Lachine 7-1-1884) (Prénom du père)(Prénom et nom de la mère)

3) Grand-père: NAPOLEON BELISLE — Marié Ste Thérèse 7 jan 1878
(Aieule) Grand-mère: CELANIRE PICHE — LOUIS VICTORIA CADIEUX (Ste Th.25/10/58 (Prénom du père)(Prénom et nom de la mère)

4) Père de "3": JOSEPH GOHIER dit BELISLE — Marié St Eustache 20 juil 1838
(bisaieuls) Mère de "3": ZOE ANDEGRAVE (Champagne) — SIMON ~~XXXXXX~~ & Marie PAQUETTE (Prénom du père)(Prénom et nom de la mère)

5) Père de "4": PIERRE GOHIER dit Bélisle — Marié St Eustache 9 oct 1809
(Trisaieuls) Mère de "4": JOSETTE DUQUETTE — JOSEPH & Elisabeth Bourgon (Prénom du père)(Prénom et nom de la mère)

6) Père de "5": PIERRE GOGUET dit Bélisle — Marié St Laur^t (Mtl) 16 août 1779
(ancêtres) Mère de "5": GENEVIEVE MAURIN (Valcourt) — Joseph & Geneviève Talon (..de St Thomas) (Prénom du père)(Prénom et nom de la mère)

7) Père de "6": JOSEPH GOGUET — Marié Montréal 12 jan 1739
Mère de "6": JOSETTE LENOIR — VINCENT (de Tours) & Marie Galipeau (Prénom du père)(Prénom et nom de la mère)

8) Père de "7": JACQUES GOGUET — Marié Montréal 29 juin 1699
Mère de "7": HELENE COURAULT — Cybar (S^r de St Cosme) & Françoise Voupil (Prénom du père)(Prénom et nom de la mère)

9) Père de "8": MATHURIN GOGUET { Serg^t à la Garnison/Mtl — Marié Montréal 14 jan 1669
Mère de "8": BARBE LEFEBVRE (de la Croix) — Jacques & Barbe Rieulin...de ROUEN (Prénom du père)(Prénom et nom de la mère)

10) Père de "9": JACQUES GOGUET * — Marié _____ TOUROUVRE (Perche)
Mère de "9": MATHURINE SAVAGE ** — (Prénom du père)(Prénom et nom de la mère)

11) Père de "10": _____ — Marié _____ _____
Mère de "10": _____ — (Prénom du père)(Prénom et nom de la mère)

12) Père de "11": _____ — Marié _____ _____
Mère de "11": _____ — (Prénom du père)(Prénom et nom de la mère)

13) Père de "12": _____ — Marié _____ _____
Mère de "12": _____ — (Prénom du père)(Prénom et nom de la mère)

PAYS D'ORIGINES DU PREMIER ANCETRE et autres informations si possible: TOUROUVRE (Perche) 1656?

* Mathurin(Toussaint) bp. Tourouvre 23 déc. 1621 arrivé dans une recrue spéciale de ....

* Le domaine de la GOHIERE est à St Mard-de-Reno (Perche) au sud de Tourouvre

** Les Savage viennent de cette même région

Rapport du président
13 juin 1989

Mesdames
Messieurs,

Il me fait plaisir de vous transmettre le rapport annuel du président de la Société de Généalogie de Lanaudière pour l'année 1988-89.

C'est avec beaucoup de fierté que je résumerai l'activité de notre société et plus particulièrement l'action bénévole des membres. La participation à nos activités de groupe, tel que, conférences-mensuelles, carrefour généalogique, conférence de presse, exposition, bibliothèque, bulletin, participation aux activités des autres organismes, etc..., voilà autant d'activités pour lesquelles la Société de Généalogie de Lanaudière apporte une action et rayonne dans la région de Lanaudière.

La raison d'être de la société de généalogie est le service aux membres, et je crois que votre cotisation annuelle permet une évolution remarquable si je regarde la nouvelle liste des volumes disponibles à la bibliothèque. Cette liste totalise plus de 1000 documents divers. ex. répertoires, dictionnaires, histoire de familles, microfilms, microfiches, rapport de l'archiviste du Québec, et autres.

En plus, il y a les relevés des actes de baptêmes, mariages, et sépultures et leurs publications que des membres ont réalisés.

Je voudrais remercier les membres suivants pour les publications réalisées au cours du dernier mandat. On compte neuf (9) répertoires.

Resencement 1891 de Farnham,		Mme Solange Boisvenue
Mariages de St-Thomas-Apôtre,Mtl,		Mme Jeannine S.Lynch
Mariages de St-Anges-Gardiens,Lach.		M.Gérard Pérodeau
" "	Ste-Françoise-Romaine,Lach.	" "
" "	Très-Saint-Sacrement, Lach.	" "
" "	St-André-Hubert-Four.,Lach.	" "
" "	St-Jacques l'Achigan	Mme Olivette D.Leblanc
M B S "	St-Paul de Joliette	Mme Louise Lepine
M B S A "	Ste-Julienne	M.Gilles N. Rivet & co

Mention à M. Paul Bélair pour sa participation à la souscription du répertoire de St-Paul qui fut une réussite. Il y a, aussi les membres qui ont accepté le défi de relever dans les vingt-neuf (29) paroisses suivantes.

***St-Emile	(MBSR)	1897-1987	Cécile P.Webster
St-Gabriel	(BSA)	1839-1987	Claire Beausoleil
St-Charles-Mandev.	(MBS)	1897-1987	Mme Julien Mandeville
**St-Come	(MBS)	1867-1987	Solange Lepage
Ste-Emilie	(MBSA)	1870-	" "
St-Alphonse	(MBS)		" "
St-Jacques	(BSA)	1774-	Olivette D.Leblanc
***St-Norbert	(MBSA)	1847-1987	Claude Lambert
**Rawdon	(MBSR)	1837-1987	Collaboration
Berthier	(BS)	1751-	Denise T.Riquier
*St-Ambroise	(BS)	1832-1987	Collaboration
St-Liguori	(M)	1843-198	Collaboration
St-Liguori	(BSR)	1941-1987	Collaboration
*Ste-Marie-Salomee	(MBS)	1888-1987	Thérèse M.Bourgeois
Cathédrale Joliette	(BS)	1843-	Eugene Riopel & coll.
Crabtree	(MBS)	1921-1987	Rév. Jules Imbeau
*St-Lin	(MBS)	1835-1900	Yvan Gaudet
Ste-Elisabeth	(MBS)	1802-	Rolland Champagne
St-Jean de Matha	(MBS)	1855-1987	Collaboration
St-Roch	(MBS)	1787-	Leblanc-Lambert

Ile Dupas	(MBS)	1704-	Andrée Goyette
St-Viateur	(MBS)	1909-	Solange Branconnier
St-Ignace de Loyola	(MBS)	1895-	" "
Repentigny	(-BS)	1900-198x	Maurice Perreault
Lavaltrie	(-BS)	1732-	Dr Marius Laporte
St-Damien	(MBS)	1867-198x	Mme Robert Frappier

(B) = baptêmes (M) = mariages (S) = sépultures
(R) = Recensements (A) = Annotations
* correction-auteur ** correction-ordinateur *** à publier

Aux personnes ou membres intéressés à publier des actes de baptêmes, mariages sépultures et histoire de famille, s'adresser à Cécile P.Webster, secrétaire, SOCIETE DE GENEALOGIE DE LANAUDIERE, C.P. 221, JOLIETTE, J6E 3Z6

Pour assurer la réalisation de ces travaux il faut ajouter que l'informatique est un atout appréciable et la responsable Louise Lepine mérite nos éloges.

Nous avons le mirofilmage des vieux documents commencé par Mme Riquier pour les registres de Berthier et qui se continue avec M.Serge & mme Solange Branconnier. Ces derniers ont microfilmé les registres de Ste-Elisabeth, St-Viateur, St-Ygnace de Loyola, Ile- Dupas, Ste-Marie-Salomée, St-Barthelemi, Lanoraie et St-Paul ainsi que les municipalités de Ste-Geneviève de Berthier et du village de Lavaltrie. Un bravo à ces membres qui permettent à tous les membres un accès facile aux documents originaux.
Il y a les municipalités de St-Zénon, Ste-Emilie, St-Charles de Mandeville, St-Lin, Sacré-Coeur de Jésus et paroisse de St-Gabriel qui ont adhérer à notre organisme et que nous devrons microfilmer les procès-verbaux au cours de l'été.

A ce travail de pionnier s'ajoute les travaux nécessaires à la bonne marche de votre société. Des membres ont accepté de prendre en main des activités afin de permettre à un plus grand nombre de participer et de restreindre les charges qui incombent à quelques personnes.

Je remercie tous les membres, qui contribuent au service d'entraide et qui par leurs recherches et leurs réponses apportent des solutions à ceux qui demandent de l'aide pour compléter leurs travaux.

Je remercie ceux qui acceptent des responsabilités
Jean-Guy Coutu pour les conférences mensuelles
Roland Champagne pour le bulletin "Nos Sources"
Roland & Monique Guilbault et Mme Olivette D.Leblanc
pour leurs présences à la bibliothèque le jeudi
Luc Richard pour le Carrefour Généalogique 89
Pierre Duval & Gaétan Lachapelle, nos vérificateurs
Gilles N. Rivet, René Bellerose, et Pierre Duval
pour leurs contributions au projet du Centre Régional d'Archives
René Bellerose, Jean-Jacques Lafortune et Dr Marius Laporte
pour leur participation à la F.Q.S.G. et félicitations pour leurs élections au conseil d'administration de la F.Q.S.G.
et vous tous qui nous encouragez et motivez en participant à nos activités.

En terminant un remerciement, aux membres du conseil d'administration, au vice-président De Marius Laporte, à la secrétaire Mme Cécile Perreault-Webster, à la trésorière Denise Riquier-Coutu, aux directeurs(trices) Mme Aline Jalette et Gilles N. Rivet, ainsi que nos deux commissionnaires Harold Webster et François Coutu. Un dernier"spécial" à Harold et Cécile Webster pour l'espace disponible, chez eux, au bénéfice de nous tous, membres de la S.G.L.

Claude Amyot, prés.

Avant le début de l'assemblée générale le président Claude Amyot procéda à deux présentations, l'une pour des REMERCIEMENTS et l'autre pour REMISE DE CERTIFICATS, afin de mettre en évidence ceux et celles qui contribuent à l'essor de la Société de Généalogie.

La première présentation était pour remercier deux organismes et leurs représentants qui nous ont fournis les outils qui vont permettre à un plus grand nombre de membres de participer à l'objectif de notre société, en favorisant la transcription des actes de baptêmes, mariages et sépultures, à partir des microfilms.

Il nommait, la compagnie Bell Canada et le représentant, M. Serge Desjardins pour le don de sept lecteurs de microfiches et la Commission Scolaire de Joliette et les représentants, MM Nino Siminaro et Charles Bourassa pour les modifications apportées aux lecteurs de microfiches afin de les rendre plus versatiles. Nous pourrons lire avec le même appareil les microfiches, les microfilms 16mm et 35mm. Ces lecteurs modifiés représentent quelques milliers de dollars.

Il invitait, ces représentants à l'accompagner pour une photo-souvenir et invitait les membres à leur offrir une bonne main d'applaudissements en guise de remerciement.

La deuxième présentation était pour rendre hommage à trois personnes qui ont favorisé l'essor de la généalogie par leurs travaux à la portée de tous.

A Mme Jeannine Savaria-Lynch qui fut pionnière, soit la première généalogiste à utiliser le programme Généa-Logic jr, comme auteur du répertoire de mariages de St-Thomas-Apôtre. Elle fit don de ses travaux pour permettre l'ébauche d'un protocole d'entente avec sa société de généalogie.

A M. Gérard Pérodeau qui fut pionnier, soit le premier généalogiste à utiliser le logiciel Généa-Logic jr, comme auteur des répertoires des paroisses Saints-Anges de Lachine, Très Saint-Sacrement, Ste-Francoise-Romaine et St-André-Hubert-Fournet. En plus, il a relevé vingt-neuf (29) autres paroisses, de Montréal, dont plus d'une quinzaine sont publiées.

A Mme Olivette Dufault-Leblanc pour ses deux paroisses publiées St-Alexis et St-Esprit de Montcalm, ses travaux de recherches et ses nombreuses corrections identifiées et publiées à l'avantage des chercheurs en généalogie. En plus ses relevés des actes de baptêmes et sépultures de St-Jacques de Montcalm pour une publication prochaine.

Supplément inédit
par Denis E. Amyot

Recherches du 11 et 13 août 1986 DEA

ARCHIVES DÉPARTEMENTALES DE LA DORDOGNE AD 24 (Périgueux)

Registres paroissiaux de la ville de Périgueux

Paroisse de Saint Georges 5 E 317 "en l'Eglise de Monsieur saint gorge"

Baptêmes 1601-1608 GG 148

b. Léonard LAPORTE (26 oct 1602) f° 14v

dans l'esglise de monsieur S george
fils d'Holios Laporte et de jane Bargide
P. Leonard Bargide M. Jane Ardidie

b. Jean LAPORTE (23 fev 1603) f° 21

fils d'Anthoine Laporte et de Catherine paquet
P. Jean Laporte M. Marie Roubone

b. Geoffroy MANDE (6 juil 1603) f° 28

P. Geoffroy Laporte, advocat de la Cour de Pai

Laporte

b. Gironne LAPORTE (18 avril 1604) f° 43v (Holios)

fille de Holios Laporte et de Jane bargide
P. Raymond Joubert M. Gironne de Montfumat
Pierre Lagarde Raymond Joubert

b. Helios LAPORTE (15 fev 1607) f° 93v

fils de Guilion Laporte et de Jane paquet
P. Helios briont [illegible] de Monsieur duchene
M. Jane [illegible]

b. Pierre LAPORTE (6 may 1608) f° 114 et 114v

fils de Potgerr Laporte dmt fou Lunat et de ..(déchiré).....
P. Pierre Rabin praticien
M. Margueritede Chilhaud fille de Me Jacques de Chillaud

Baptêmes 1608-1613 GG 149

b. Gilest LAPORTE (7 avril 1610) f° 17

fils de Helios Laporte et de Jehanne .....
P. Gilest fanard escolier
M. Dlle Francoyse de Chilhaud

sique : Marguerite de Chilhaud
Francoise de Chilland

Baptêmes 1617-1624 GG 150

b. Marguerite LAPORTE (11 fev 1624) f° 71

fille de Ramon Laporte et de Francoyse Vy (Vy)

b. Alin LAPORTE (6 may 1624) f° 74v (Aly)

fils de Jehan Laporte et de Marie Rosiniol

Paroisse de Saint Georges 5 E 317 (suite)

Baptêmes 1624-1628 GG 151

b. Guillaume LAPORTE (11 may 1625) f° 17v

fils de Pierre Laporte et de Louise LeRoy ?
P. Guillaume Pissot M. Janne Dasailly (Dasailly)

b. Anthoyne LAPORTE (11 nov 1627) f° 54v

fils de Jehan Laporte et de Catherine Gautier
P. Antoine Laporte M. Catherine Gousier

b. Pierre LAPORTE (19 dec 1627) f° 56

fils de Raymond Laporte et de Marguerite de Ripeyroux

Baptêmes 1629-1638 GG 152

b. Jehan LAPORTE (27 jan 1631) f° 15

fils de Jehan Laporte et de Catherine Gousidre
P. Jehan Laporte frère du petit qui est baptisé
M. Leonarde Marza

b. Jehan LAPORTE (20 avril 1635) f° 70

fils d'Antoine Laporte et de Dauphine predict (predicte)
P. Jehan Laporte M. Jehanne Loubide

b. Marguerite LAPORTE (16 sept 1637) f° 99v

fille de Gillos Laporte et d'Anthoinet nicolas
P. Raymond Laporte M. Marguerite Nicolas

b. Janne BOULARD (3 may 1638) f° 109

fille de Guillaume boulard, M^e^ teinturier, et de Marguerite Vigier
P. Vincent Gautelle M^e^ boursier (boursier)
M. Dlle Janne Pindrac

Baptêmes 1628, 1629, et 1640-1648 GG 153

b. Laurance LAPORTE ( ) f°

fille de Gilos Laporte et d'Anthoinett Nicolas
P. Pierre Cazaubon M. Laurance Chomette

b. Pierre LAPORTE (9 sept 1641) f° 26

(Gilliet) fils de Gilliet Laporte et de Louyse Nicoullaud
P. Me Pierre Jacobin procureur au Siège Royal de cette ville
M. Perrine Mounnier

b. Jehan LAPORTE (13 dec 1644) f° 39v

fils de Jehan Laporte et de Mariot Peyrouny
P. Jehan Laporte M. Bertrande Laporte

Paroisse St Georges 5 E 317 (suite)

Baptêmes 1628, 1629, et 1640-1648 GG 153 (suite)

b. Marguerite LAPORTE (2 avril 1645) f° 78

fille de Gillot Laporte et Siguyne Finille
P. Me Anthoine de Jehan M. Marguerite Nycolas

B.M.S. 1663-1668 GG 154

b. Jean LAPORTE (9 août 1666) f° 16v

fils de Jean Laporte et de Jeanne Boulard
P. Jean Chasseignac M. Jeanne de Malmontagne

b. Bernard LAPORTE (2 fev 1667) f° 28

fils de Jean LaPorte, hoste, et Jeanne Boulard (hoste=aubergiste)

x. Bernard FLAGEAT et Dauphine NICOND (4 jan 1668) f° 42

Pnt: Jean Laporte

s. Bernard LAPORTE (28 aoust 1667) f° 60

agé de 6 mois, fils de Jean Laporte hoste

s. Jeanne LAPORTE (10 sept 1667) f° 60

agée de 4 ans, fille de Jean Laporte hoste

s. Isabeau LAPORTE (25 sept 1667) f° 60

agée de 2 ans, enterrée dans le cimetière de la paroisse
fille de Jean Laporte, laboureur de terre à bras, et de Jeanne Minet

B.M.S. 1668-1673 GG 5 E 317/11

b. Anthoine LAPORTE (22 juil 1668) f° 10v

né le 17, fils de Jean Laporte, laboureur de terre à bras
P. Mr Anthoine Puybertrand bourgeois de Perigueux
M. Anne Roubert fille de Bernard Roubert meunier

b. Honnorée LAPORTE (14 oct 1668) f° 13v

née le 7, fille de Jean Laporte hoste et de Jeanne Boulard
P. Mr Jacques Breuil Sieur de Labrodie, habitant du lieu de la Name
M. Mlle Honnorée Dubelt fe. de Mr Dupuy marchand psse de Millhac

b. Jean LAPORTE (21 oct 1668) f° 14

né le 9, fils de Guillaume Laporte, travailleur de terre à bras
et d'Honnorée Bartholomé

B.M.S. 1669

Nil

Paroisse St Georges 5 E 317/11 (suite)

B.M.S. 1668-1673 GG (suite)

b. Jeanne NANET (20 mai 1670) f° 76

née le 13, fille de Bernard Nanet autrefois chaudronnier, et de Marguerite Parche
P. Bernard et Jacques Roubert meuniers et frères
Raymond Labrousse hoste

b. Marguerite LAPORTE (25 jan 1671) f° 115v

née le 13, fille de Jean Laporte et de Jeanne Boulard
P. Jean Vilate, voiturier M. Marguerite Labrouse fe. de Louys Duteuil hoste

s. Anthoine BARTHOLOMÉ (25 avril 1671) f° 121v

dit Loupieu, laboureur de terre à bras, agé d'environ 50 ans

b. Anthoine LAPORTE (5 juil 1671) f° 123

né le 22 juin, fils de Guillaume Laporte, laboureur, et d'Honnorée Bartholomé

s. François VILARTE (30 Aout 1671) f° 125

agé d'env. 6 mois, fils de Ramond Vilate, laboureur de terre à bras et de Marie de L'Esport conjoints
Pnt: Jean Laporte laboureur de terre à bras

b. Delphine LAPORTE (11 oct 1671) f° 127v

née le 27 sept, fille nat. et légitime de Jean Laporte, laboureur de terre à bras et de Jeanne Minet conjoints
P. Jean Minet laboureur de terre à bras
M. Delphine Cabont fe. de feu Pierre Viell..... Viellgat
Pnt: Simon Lacoste

s. Philippe LABROSSE (17 nov 1671) f° 129v

60 ans, veuf de ..... Chabot, laboureur de terre à bras
Assisté de Jean Laporte hoste

b. Antoine LANTERNE (21 dec 1671) f° 130v

né le 19, fils de Jean Lanterne, poelier, et de Marie Rigandié

B.M.S. 1672

Nil

B.M.S. 1668-1673

b. Françoyse LAPORTE (9 avril 1673) f° 181v

née le 17, fille de Jean Laporte hoste et de Jeanne Boulard
P. Joseph Bona M. Françoyse Lacombe Vve Jean Fronti

b. Marie LANTERNE (23 may 1673) f° 184

née le 19, fille de Jean Lanterne et de Marie Rigandié
P. Antoine Rigandié, peigneur M. Françoyse Lanterne

Paroisse St Georges 5 E 317/11 (suite)

B.M.S. 1673 (suite)

s. Antoine LAPORTE (3 oct 1673) f° 193

agé de vingt ung mois env., fils de Guillaume Laporte et d'Honnorée Bartholomé
Pnt: Anthoine Bartholomé, laboureur de terre à bras

b. Marie LAPORTE (24 dec 1673) f° 197

née le 18, fille de guillaume Laporte, laboureur de terre à bras, et d'Honnorée Bartholomé
P. Jourdain Bos serrurier M. Marie Rigauche fe. de Jean Lanterne
Pnt: Jean Lanterne, poelier, Vivien Bos serrurier

Paroisse de St Georges 5 E 317/12

B.M.S. 1674-1686 GG

b. Jean LAPORTE (28 juil 1674) f° 7

né le 17, fils de Jean Laporte hoste et de Jeanne Boular (sic) Boulard
P. Jean Boulard serrurier de Chinac
M. Germaine Cleda fe. de Léonard Boutpion le jeune

b. Jeanne DÉCHAM (6 may 1675) f° 30v

née le 1e, fille de Élie Decham laboureur et de Marguerite Vilate
P. Jean Maseu Sieur daiz decharan
M. Jeanne forcs fe. d'Aubin Papon laboureur au lieu de Cornenian

s. Guillaumette LAPORTE (19 jan 1676) f° 41v

agé d'env. 70 ans mandiante

x. Pierre LANNERGNIAT et Francoyse LAPORTE (25 fev 1677) f° 62

laboureur de terre à bras
fils de Jean Lannergniat et de Marie Boyre de la psse de Sainct Senat
et
fille de Jean Laporte voiturier et de Jeanoe Boulard, 15 ans au plus

b. Anne LAPORTE (29 avril 1677) f° 63v

née le 10, fille naturelle et légitime de Guillaume Laporte laboureur à bras et de Honnor.e Bartholomé
P. Jean Voultoury laboureur
M. Anne Borde fe d'Antoine Bartholomé laboureur à bras
Pnt: Bernard Voultouré laboureur; Frs. et Guil. Foucaud tisserands

b. Antoine DESSANS (14 Dec 1677) f° 72v

né le 4, fils de Jean Dessans tisserand et de Peyronne d'Albret
P. Antoine Dessans ptre

Paroisse de St Georges 5 E 317/12 (suite)

B.M.S. 1674-1686 GG (suite)

b. Pierre LAPORTE (17 avril 1678) f° 80v

né le 28 mars, fils nat. et légitime de Jean Laporte hoste et de Jeanne Boulanrd conjoints
P. Pierre Lamernie voiturier
M. Melly Christ Decombes fe. d'Antoine Jolinet pintre

s. Marie LAPORTE (25 sept 1678) f° 86

agée de 5 ans, fille de Guillaume Laporte paneur et de Honnorée Bartholomé conjoints

s. Bernarde DECHAMPS (23 oct 1678) f° 88v

agée d'environ 70 ans Vve de Girard Picard menuisier

s. Pierre LAPORTE (10 nov 1679) f° 111

env. 20 mois, fils de Jean Laporte hoste et de Jeanne Boulard

s. Pierre MINIOT (20 juin 1680) f° 113

env. 40 ans
Pnt: Jean Laporte.hoste,de la pnt paroisse
Pierre Denard, Bernard Chartrie M^e chauderonier,
Jean Gauden, Pierre Nadel

x. Jean DELAGE et Françoise LAPORTE (6 juin 1680) f° 114v

fils de Sr Jean Delage laboureur quand vivant et de Catherine Bousquet de la paroisse d'Abyac
et
fille de Jean Laporte,hoste,et de Jeanne Boulard de la pnte paroisse
Pnt: entre autres, Jean Delage frère de l'époux; Bernard Prevost

b. Guillaume LAPORTE (1 aoust 1680) f° 116

né le 30 juillet, fils de Guillaume Laporte, paneur, et de Honnorée Bartholomé
P. Guillaume Bos fils de Me Jourdain Bos et de Frse Conil de Perigueux
M. Jeanne Peychard fille d'Antoine Peychard M^e serrurier et de Marguerite Labercherie

s. Bernard NANET (20 oct 1681) f° 134v

agé de 45 ans, poelier

s. Guillaume LAPORTE (16 avril 1683) f° 155v

3 ans env., fils de Guillaume Laporte, laboureur à bras, et de Honnorée Bartholomé

b. Bernard LAPORTE (5 mars 1684) f° 165v

né le 2, fils de Guillaume Laporte, paneur, et d'Honnorée Bartholomé

B.M.S. 1685 Manque

s. Bernard LAPORTE (26 juin 1686) f° 180v

agé de 2 ans, fils de Guillaume Laporte et Honnorée Bartholomé

ARCHIVES NATIONALES, Paris - Salle des Inventaires

Inventaire Sommaire des Archives Départementales antérieures à 1790
Dordogne Tome II arrondissement de Nontron

Inventaire Sommaire des Archives Communales antérieures à 1790
Dept. de DORDOGNE - Ville de Périgueux - Série GG

Registres paroissiaux de la ville de Périgueux

Paroisse de Saint-Front

Baptêmes 1596-1598 GG 31

b. Bertrand de CHILLAUD (26 nov 1596)

fils de Jean de Chillaud éc. Sr des Fieux, vice-sénéchal pour le roi en Périgord, et de Paule de Laporte; "duquel Bertand à esté parrin Bertrand de Makanan, escuyer, seigneur de Sallegourde et du Chastelars, et marrine Marguerite Flamenc, damoiselle de Brusat, femme de Monsieur de Marquessac, escuyer, seigneur de Saint-Yolée et de Brussac, conseiller du roy etc., son présidant présidial, lieutenant général et juge-mage en Périgord, en survivance de Monsieur Marquessat, son père"

b. Antoine de CHILLAUD (6 juil 1598)

fils de Jacques de Chillaud sieur de Fonlosse, Con^{r} au Présidial, et de Françoise Paty
P. Antoine de Chillaud Sr de Prompsault, aïeul de l'enfant

b. Denis TORTEL (18 juil 1598)

fils de Jean Tortel Sr de Chassenac, Con^{r} au Présidial, et d'Armoyze de Laporte

Baptêmes 1599-1600 GG 32

b. Almoyse de LAPORTE (29 sept 1599)

fille de Denis de Laporte Sgr du Bouys, juge criminel et de Marie Jay de Beaufort

b. _____ (5 mars 1600)

M. Catherine de Froydefont, femme de Léonard de Chillaud, juge royal de Lalinde

Baptêmes 1612-1614 GG 41

b. Paule de CHILLAUD (9 nov 1614)

fille de noble Bertrand de Chillaud, écuyer Sr de la Chapelle Con^{r} du roi, son vice-sénéchal au Périgord et maire de Périgueux, et d'Isabeau de Fayolle
P. Messire Jean de Fayolle, Chr Sgr de la Jarte, Toucane et Lagulhiat
M. Paule de Laporte "grand mère paternelle de la dite Paule de Chillaud"

Registres paroissiaux de la ville de Périgueux (suite)

Paroisse de Saint-Front (suite)

Baptêmes 1622-1623 GG 45

b. _____(5 mai 1622)

P. Mr François de Chillaud éc. Sr de Chareuzac, chanoine en l'église collégiale de Saint-Front

Mariages 1620-1621 GG 49

x. noble Henri de FUMEL et dlle Charlotte Albert de la PORTE (29 dec 1620)

baron de Monségur
A l'Acte se jointe une dispense de bans par l'évêque de Périgueux Mgr de La Bérandière

Sépultures 1622-1624 GG 50

s. Me Jacques CHILLAUD, sieur de Fonlosse (15 fev 1622)

Con^r du roy au siège présidial de Périgueux
"est décédé à unze heures, avant minuit, d'un catharre qui le saisit environ les quatres heures dudict jour apprés midy"

Baptêmes 1636-1641 GG 54

b. Pierre LAULANIE (12 juil 1637)

fils de Pierre Laulanie, procureur, et de Jeanne Pindrac

B.M.S. 1676-1680 GG 71

b. Isaac-François de RAYMOND (5 fev 1680)

fils de Joseph Maquanan de Raymond, Sgr marquis de Sallegourde, Marsac et autres places, et de Françoise de LaCropte

B.M.S. 1685-1686 GG 74

b. Marguerite LAPORTE (10 sept 1686)

fille de Pierre Laporte "M^e exécuteur de la justice"

B.M.S. 1697-1700 GG 80

b. Étienne COEUILHE (7 fev 1697)

né le 3, (auteur des "Pensées Divers" ouvrage publié en 1751)

x. Pierre de LAPORTE et Gabrielle GROS dlle de GIRAUDOU (22 juin 1700)

Sr de Lafon, de la paroisse de St Séverin d'Estissac

Registres paroissiaux de la ville de Périgueux (suite)

Paroisse de Saint-Front (suite)

B.M.S. 1701-1703 GG 81

x. Léonard SUDRIE et Marie PASQUET dlle de LAPORTE (4 avril 1701)

bourgeois de Thiviers

B.M.S. 1726-1729 GG 89

b. _____(12 avril 1729)

P. messire Etienne de Laporte, prêtre, docteur en Sorbonne, curé de la paroisse d'Ivry, près de Paris

Baptêmes et Mariages 1750-1754 GG 94

b. Marie-Catherine-Denise-Julienne-Isabelle DELAPORTE (31 mai 1754)

fille d'Élie-Henri Delaporte de Puifferat, Sgr de Peyrelade, ancien capitaine des grenadiers du régiment de Brest, et de Catherine Levirloys

Baptêmes et Mariages 1771-1775 GG 98

b. Louis Hippolyte ARLOT (20 nov 1774)

fils de Léonard Arlot, marquis de Camond et de Frugie, et de Marie--Jacqueline-Augustine de LaCropte de Chantérac
M. Charlotte-Hippolyte-Henriette de Fénelon, veuve de François-David de LaCropte, marquis de Chantérac

b. Jeanne Reine de BONAL (19 dec 1775) (BOUAL ?)

fille d'Antoine de Bonal, éc. Sgr du Petit-Change, de Bruslé et autres lieux, et de Marie de Chillaud

Paroisse de la Cité

B.M.S. 1609-1615 GG 2

b. _____(8 mai 1611)

M. Marie de Jay, veuve de Me Denis de Laporte, vivant juge criminel en la Sénéchaussée

B.M.S. 1640-1649 GG 9

b. _____(10 dec 1640)

M. Marguerite de Chillaud, veuve de M. de Charon, quand vivait lieutenant général de la Sénéchaussée de Bergerac

Registres paroissiaux de la ville de Périgueux (suite)

Paroisse de la Cité (suite)

B.M.S. 1647-1666 GG 11

b. Jean-François LAPORTE (22 nov 1665)

fils de Jean Laporte et de Marie Dupuy
P. Messire Jean-François Duchesne, Chr Sgr vicomte de Montréal, Breulh et autres places
M. Marie de Ranconnet, dlle d'Escoyre

Sépultures 1657-1692 GG 13

s. Marguerite de CHILLAUD (23 avril 1669)

"damoiselle et fondatrice des Orselines (URSULINES) a esté enterrée dans l'église des religieuses de Sainct-Benoit après que son service a esté fait dans la paroisse. Elle mourut hier après avoir recue tous les sacrements de l'Église"

B.M.S. 1674-1683 GG 17

b. _____ (22 oct 1680)

P. François Duchesne, Sgr Comte de Montréal, Con^{r} du roi et grand lieutenant général de Périgueux
M. Françoise de LaCropte, marquise de Sallegourde

B.M.S. 1760-1770 GG 25

x. Jean-Baptiste de LAPORTE et dlle Catherine CHAMINADE (7 avril 1761)

lui: Sr de Laborie
elle: bourgeoise de Périgueux

B.M.S. 1627-1632 GG 6

b. _____ (22 juil 1632)

M. Charlotte de Laporte, dame de Beaulieu, Puy-Saint-Astier, la Rolphie et autres places

Paroisse de Saint-Hilaire

B.M.S. 1604-1791 GG 135 et 136

Registres paroissiaux de la ville de Périgueux (suite)

Paroisse de Saint-Silain

Mariages et Enterrements 1617-1647 GG 114

x. Jean de CHILHAUD, Sr de Fonlosse et Jeanne BOUDON (25 avril 1645)

B.M.S. 1719-1728 GG 127

s. Isaac-François RAYMOND de Makanam (24 nov 1725)

Chr marquis de Sallegourde, Sgr de Vignole et autres places décédé le 23 dans la paroisse de St Front à l'âge de 45 ans

B.M.S. 1781-1786 GG 133

s. Gabriel de RAYMOND (21 jan 1786)

décédé de mort soudaine, dans la paroisse de St Front, agé de 75 ans Marquis de Sallegourde, Con[r] en la Grand Chambre du Parlement de Bordeau "le corps duquel a été transporté le surlendemain de l'église St Front dans la présente église, où il y a été enterré dans son caveau, en qualité de fondateur de la chapelle St Roch de l'église paroissiale St-Silain"

Paroisse de Saint-Martin

B.M.S. 1674-1691 GG 141

b. Raymond GAUTIER (26 dec 1675)

fils de Huguet Gautier, lieutenant de Marsac, et de Jeanne du Monteil
M. Françoise de Lacropte dame marquise de Sallegourde, "habitante du chasteau de Salegourde, paroisse de Marsac"

B.M.S. 1692-1703 GG 142

b. _____ (26 mars 1702)

P. Jean Allemand, "hoste de la Teste Noire" de la paroisse de St Jean de la Cité

Paroisse de Saint-Georges

B.M.S. 1601-11791 GG 148 à 164

B.M.S. 1638-1648 GG 153

b. Jean BOLARD (29 dec 1641)

fils de Guillaume Bolard, "maistre taincturier"

Registres "DIVERS" de la ville de Périgueux

Maire et Consuls de Périgueux GG 165 à 188

Registre de 1247 GG 176

Registre des cens et rentes appartenant à la Charité de la Pentecote
"Robert Porte était maire de la ville" f° 13

Registre de 1334 GG (Layettes)

(mai 1334) Ascensement par noble homme Hélie de Charbonnières à Bertrand Robert, clerc, d'une maison sise à Périgueux

Inventaire Sommaire des Archives Communales antérieures à 1790
Dept. de DORDOGNE - Ville de Périgueux - Série AA

IV - Réunion de la Cité et de la Ville du Puy-Saint-Front

AA. 29 1348
Serment de fidelité et d'obéissance prêté par les habitants de la Cité au maire et consuls de Périgueux nouvellement élus.
Hélie Laporte parmi les consuls nouvellement élus reçoit le serment de 94 des principaux habitants

AA. 33 1250-1269
Acte de renouvellement du traité d'union des ville et Cité de Périgueux
Les consuls et le corps des habitants s'engagent de nouveau à observer fidèlement les conventions du traité de 1240
Les 41 sceaux des signataires furent appendu au bas de cet acte
(inclus celui de Robert LaPorte)

Inventaire Sommaire des Archives Communales antérieures à 1790
Dept. de DORDOGNE - Ville de Périgueux - Série BB

I - Élection Consulaires et Offices Municipaux, Nomination d'Officiers de Ville

BB. 3 1336-1351
Procès verbal de l'élection des maire et consuls pour l'année 1336-37
Consuls du Puy-Saint-Front: Raymond Porte .....

Inventaire Sommaire des Archives Communa es antérieures à 1790
Dept. de DORDOGNE - Ville de Périgueux - Série CC

II - Comptabilité de la ville de Périgueux

CC. 40 (Registre) --

CC.53 1334-1335 (Registre)
Comptes de l'administration des maire et consuls
Me Hélie Jalat, maire
Hélie Laporte, consul du Puy-Saint-Front

Inventaire Sommaire des Archives Communales antérieures à 1790
Dept de DORDOGNE - Ville de Périgueux - Série CC (suite)

II - Comptabilité de la ville de Périgueux (suite)

CC. 63 1352-1353
Me Raymond de Laporte maire

CC. 66 1371-1372
(21 août 1371) - Le Sgr de Montréal, Gaultier de Louga, Stève de Laporte et Aym. de las Chabanes sont fait prisonniers quand ils étaient venus escarmoucher sous la ville (de Périgueux).

CC. 71 1407-1408
Comptes de l'administration du maire et des Consuls
Arnaut de Bernabé, maire
Me Bertran LaPorte, consul,.....

III - Rentes, Octrois, Droits Divers

CC. 148 1258-1302
Laurent Laporte, consul

****

Supplément inédit à la famille des LAPORTE

Monsieur Denis E. Amyot, petit cousin de notre président, s'intéressant à la lignée ancestrale française des Laporte, a quitté par deux fois sa résidence de Toronto pour aller à la recherche des De Laporte, dans plusieurs arrondissements de la France.

Pour tous les Laporte intéressés à satisfaire leur curiosité, " Nos Sources " à le plaisir de publier, avec l'autorisation gracieuse de l'auteur, le résultat de ses longues recherches au pays ancestral. Il serait utile, pour déchiffrer toutes ces informations sur les Laporte, d'avoir un cerveau qui puisse travailler à trois dimensions.

Bonne chance aux recherchistes et merci à notre chercheur émérite.

Marius Laporte, vice-président.

****

LISTE DES MEMBRES DE LA SGL 1989

NOM DES MEMBRES	RUE	VILLE	C.P.
ALLARD Rev.Sr. Rhea	750 ST-LOUIS	JOLIETTE	J6E 2Z8
AMYOT DENIS E.	50 AVE ROSEHILL,AP.1004	TORONTO	M4T 1G6
AMYOT J.CLAUDE	835 ST-LOUIS	JOLIETTE	J6E 3A1
AMYOT LOUISE LEPINE	835 ST-LOUIS	JOLIETTE	J6E 3A1
ANDERSON BERNICE	1188 U.S. 45	ONTONAGON, MICHIGAN	49953
APRIL DANIEL	20 RANG STE-LOUISE SUD	ST-ZENON	J0K 3N0
ARBOUR JEANNE	70 DESORMES,APP.105,CP.5	STE-MELANIE	J0K 3A0
AUBIN FLORIAN REV.	350 PRINCIPALE	STE-EMELIE ENERGIE	J0K 2K0
AUGER ANDRE	238 AVE LAURIER C.P.220	ST-LIN DES LAURENTIDES	J0R 1C0
B.BOISVENUE SOLANGE	9468 BRETONVILLIERS	MONTREAL	H2M 2B1
BAILLARGEON LEO	R.R. 1	TECUMSEH	N8N 2L9
BARBEAU JEAN	678 BASE DE ROC	JOLIETTE	J6E 5P7
BARRETTE FRANCINE	1171 CH.BEAUPARLANT	ST-DAMIEN-BRANDON	J0K 2E0
BEAUDOIN JACQUES	2441 RANG ST-JACQUES	ST-JACQUES	J0K 2R0
BEAULIEU ROLAND	60 JUGE GUILBAULT	SCB.JOLIETTE	J6E 4V8
BEAUPRE ROLAND	3245 ST-MARTIN EST apt224	DUVERNEAY LAVAL	H7E 4T6
BEAUREGARD MARTHE F.	741, AVE STUART	MONTREAL OUTREMONT	H2V 3H4
BEAUSEJOUR LAS.JEANNINE	70 RANG ST-FRANCOIS	LANDRAIE D'AUTRAY	J0K 1E0
BEAUSOLEIL ELZEAR	35 POULIN, CP. 841	AZILDA	P0M 1B0
BEAUSOLEIL G. CLAIRE	1360, 4E RANG, CP. 1377	ST-GABRIEL-BRANDON	J0K 2N0
BEAUSOLEIL RAYMOND	426 TARBOX ROAD BOX 917	PLAINFIELD CT.	06374
BELAIR JEAN	610 BORDELEAU	JOLIETTE	J6E 2J4
BELAIR PAUL	555 PAPINEAU	JOLIETTE	J6E 2L3
BELLEROSE J. RENE	70 GASPARD NORD	JOLIETTE	J6E 5T3
BELLEVILLE FIRMIN	456 BEAUDRY NORD	JOLIETTE	J6E 6A8
BERGEVIN HENRI	9468 BRETONVILLIERS	MONTREAL	H2M 2B1
BIB.MUN.MONTREAL	5650 IBERVILLE B.400	MONTREAL	H2G 3E4
BOHEMIER GASTON	66 BRAEMER	MANITOBA	R2H 2K5
BOISVERT NORMAND	88 BAIE SWEETWATER	WINNIPEG	R2J 3G5
BOIVIN ANTONIN	671 MONTCALM, CP.615	BERTHIERVILLE	J0K 1A0
BONENFANT RAYMONDE	1804 AVE ROYALE	ST-JEAN ILE DORLEANS	G0A 3W0
BONIN ANDRE	1445 AVE EMARD	MONTREAL	H4E 2C3
BONIN THERESE	35 BEAUPORT	SCB.JOLIETTE	J6E 7Y4
BOUCHER T. PIERRETTE	496 MAISONNEUVE	ST-JEAN/RICHELIEU	J3B 1G2
BRANCONNIER SERGE	810 BEAULAC C.P. 551	BERTHIERVILLE	J0K 1A0
BRISSON ESTELLE Mlle	117 RUE MONTCALM	ST-ESPRIT	J0K 2L0
BROSSEAU YVON	4 PLACE MARIN	REPENTIGNY	J6A 1R6
BROUSSEAU GUYLAINE	369 ST-LOUIS	JOLIETTE	J6E 2Y5
BROUSSEAU JEAN-GUY	147 CHE RIVIERE-ROUGE	CRABTREE	J0K 1B0
BRULE ANDRE	1672 Rg STFRANCOIS CP.337	STE-JULIENNE	J0K 2T0
BRUNEAU LIONEL	453 LOUIS RIEL	ST-BONIFACE	R2H 2G6
CARDINAL DANIELLE	487 BEAUDRY NORD	JOLIETTE	J6E 6B1
CASAUBON YVES	6706 ST-LAURENT	MONTREAL	H2S 3C7
CENTRE CULTUREL VERDUN	5955 AVE BANNANTYNE	VERDUN	H4H 1H6
CHAMPAGNE ROLLAND	2188 PRINCIPALE	STE-ELISABETH	J0K 2J0
CHARLAND DERYLE	2661 DE LA SAVANE	VAUCLUSE	J0K 3P0
CHEVALIER GARCEAU LISE	14 NICOLE	NDP.JOLIETTE	J6E 1R2
CHEVALIER ROSE-AIMEE	25 VISITATION	SCB.JOLIETTE	J6E 4M9
CLOUTIER D. VERONIQUE	906 DES MERISIERS	MC MASTERVILLE	J3G 9Z7
CLOUTIER ROGER	906 DES MERISIERS	MC MASTERVILLE	J3G 9Z7
CONTOIS P. M.ANDREE	4440 PRINCIPALE	ST-FELIX-VALOIS	J0K 2M0
CONTANT LORRAINE	887 ARCHAMBAULT	JOLIETTE	J6E 2K5
COULOMBE HELENE	722 PRINCIPALE, CP.77	ST-THOMAS	J0K 3L0
COURCHESNE GILLES	479 NOTRE-DAME	LE GARDEUR	J5Z 1T2
COUTU CASAUBON RITA	405 LAVAL	JOLIETTE	J6E 5G7
COUTU DENYSE RIGUIER	1562 RANG NORD	ST-NORBERT	J0K 3C0
COUTU GINO	150 BEAUDRY SUD	JOLIETTE	J6E 6B4
COUTU JEAN-CLAUDE	3043 RUE LEVESQUE	MASCOUCHE	J7K 1A1
COUTU JEAN-GUY	38 ROBILLARD	NDP.JOLIETTE	J6E 1J2
COUTU MARIO	150 SUD BEAUDRY	JOLIETTE	J6E 6B4
COUTU SERGE	153 AVE DE LA DRAVE	GATINEAU	J8T 7R5
CROTEAU Rev. FERNAND	15 SO MAIN S.HOLY ROSARY	HOOKSETT N.H.	03106
DAMPHOUSSE MARCELLE	780 RICHARD	JOLIETTE	J6E 2V1
DELEEUW GIRARD CLAIRE	R.R. 3	COLBORNE	K0K 1S0
DENONME NICOLAS	189 LAUZON	REPENTIGNY	J6A 1E7
DESCHENES MARCEL	120 PRUD'HOMME	STE-MELANIE	J0K 3A0
DESILETS RITA	748 CHAMPAGNE	JOLIETTE	J6E 3L2
DESJARDINS DOLORES L.	2501 LOUIS VEUILLOT	MONTREAL	H1N 2P1
DESROCHERS PAUL	506 ST-LOUIS	JOLIETTE	J6E 2Z2
DESROCHES PAUL-EMILE	511 PRINCIPALE	ST-THOMAS	J0K 3L0
DESROSIERS PAUL	340 MONTEE STE-MARIE	VAUCLUSE	J0K 3P0
DESROSIERS SYLVAIN	2409 CH. LAC CORBEAU	ST-DAMIEN	J0K 2E0
DETONNANCOURT CHANTAL	18 RUE VIAU	SCB.JOLIETTE	J6E 7Y8
DETONNANCOURT MANON	1204 JN-BTE CHARRON	S.HUBERT	J3Y 8E8
DETONNANCOURT T. LUCIE	61 BOUL ASSOMPTION	SCB.JOLIETTE	J6E 7N3
DEZIEL REV.P.JULIEN,ofm.	2010 O.BOUL.DORCHESTER	MONTREAL	H3H 1R6
DIONNE THERESE	1000 NOTRE-DAME	LAVALTRIE	J0K 1H0
DORE LAURIN DIANE	9 S.FRS-XAVIER CP.39	STE-ANNE DU LAC	J0W 1V0
DUCHARME D. PIERRETTE	84 JUGE GUILBEAULT	JOLIETTE	J6E 4M2
DUCHARME FORGET GILBERTE	4621 CREPEAU	ST-FELIX-VALOIS	J0K 2M0
DUCHARME LEOPOLD	1120 LIEBERT APT.437	S.VINCENT-PAUL LAVAL	H7C 2R9
DUCHARME MARCEL	21 BRASSARD	ST-PAUL	J0K 3E0
DUDENAINE PHILIPPE	1885 RUE MADRID	ST-HUBERT	J3Z 1A7
DUFRESNE CHRISTIAN	1-535 CURE PROVOST	JOLIETTE	J6E 9Z7
DURAND PAUL-EMILE	1791 ROUTE 131	STE-EMELIE ENERGIE	J0K 2K0
DUVAL PIERRE S.N.D.	755 LADOUCEUR	JOLIETTE	J6E 3W6
EMERY FLEURENT	6822 GARNIER	MONTREAL	H2G 3A4
FAFARD GOUGEON YOLANDE	117 ANDRE	NDP.JOLIETTE	J6E 1S9
FAFARD SYLVIE	117 ANDRE	NDP.JOLIETTE	J6E 1S9
FARLEY CECILE	398 ILE DUPAS	BERTHIER	J0K 2P0
FOREST DANIEL	10 RANG SUD	ST-THOMAS	J0K 3L0
FOREST GILBERT	2008, 1ere RUE	RICHELIEU	J3L 3X4
FOREST L. MARTHE	142 RANG 1 CHAPLOUPE	NDP.JOLIETTE	J6E 7Y8
FOREST YVON	142 RANG 1 CHALOUPE	NDP.JOLIETTE	J6E 7Y8
FORTIER MAINVILLE RITA	236 WINDSOR AVE	TINKINS	P4N 3B6
FORTIN JEAN-GUY	9 RUE ST-THOMAS	LEVIS	G6V 5R1
FOUCHER JULES	125 ST-JOSEPH	CHAMBLY	J3L 1M3
FRENETTE AVE MARIE	32 RANG STE-JULIE	NDP.JOLIETTE	J6E 1M3
GAGNON ROBERT	38 PLACE MONTMORENCY	LAVAL DES RAPIDES	H7N 1T5
GARCEAU JEAN	200 DE LA MONTAGNE	ENTRELACS	J0T 2E0
GAUDET JACQUES	29 EXILE CRESCENT	DOMLING	P0H 1R0
GAUDET YVAN	200 ST-JACQUES,CP.287	ST-JACQUES	J0K 2R0
GAUTHIER GUY	B.P. 308	ST-JACQUES	J0K 2R0
GAUTHIER JACQUES	17 AVE DES BOULEAUX	NDP.JOLIETTE	J6E 1B4
GAUTHIER LISE DURAND	17 AVE DES BOULEAUX	NDP.JOLIETTE	J6E 1B4
GAUTHIER TURCOTTE LISE	100 BAYONNE N. CP.1035	BERTHIER	J0K 1A0
GELINAS ROLLANDE S.	3075 DE BLOIS	TROIS-RIVIERES	G8Z 1R4
GENDRON MARCEL	110 PAQUIN C.P.17	BERTHIERVILLE	J0K 1A0
GIGUERE YVETTE Mlle	75 BOUL. TRUDEL EST	ST-BONIFACE C.P.173	G0X 2L0
GIRARD LOUIS	64 MAURIAC	TROIS-RIVIERES OUEST	G9B 1J2
GODIN MICHEL	C.P. 1691	ST-GABRIEL-BRANDON	J0K 2N0
GOULET REV.ALBERT P.	P.O. BOX 208	SOUTHBRIDGE,MASS.	01550
GOULET REV.ERNEST c.s.v	132 ST-CHARLES-BORR. NORD	JOLIETTE	J6E 4R2
GOULET SARTO	6542 ST-DENIS	MONTREAL	H2S 2R9
GOYETTE ANDREE	159 PRINCIPALE	ILE DUPAS	J0K 2P0
GOYETTE GAETAN	150 DES LOTS	ST-GABRIEL-BRANDON	J0K 2N0
GRAVEL MARCEL Rev.	270 DESJARDINS	ST-CHARLES-MANDEVILLE	J0K 1L0
GRAVEL RAYMOND	4493 CHR.COLOMB,CP.1132	RAWDON	J0K 1S0
GRAVEL ROBERT	99 DES BOSQUETS	AYLMER	J9J 2E2
GREGOIRE D. FRANCE	955 EST R.LEVESQUE, 1404	MONTREAL	H2L 4R2
GUILBAULT G. ROLLAND	15 FOREST	ST-JACQUES	J0K 2R0
GUILBAULT LEB. MONIQUE	15 FOREST	ST-JACQUES	J0K 2R0
HARNOIS FLORIANNE F.	2011 ROUTE 158	ST-THOMAS	J0K 3L0
HENAULT ANDRE	4471 CREPEAU	ST-FELIX-VALOIS	J0K 2M0
HENAULT JACQUELINE	939 PERRAULT	JOLIETTE	J6E 3K3
HEROUX MARGUERITE	8 RIVEST C.P. 568	ST-GABRIEL-BRANDON	J0K 2N0
HEROUX R. FRANCINE	110 BOUL. HOULE C.P. 607	ST-GABRIEL-BRANDON	J0K 2N0
HETU Me JEAN	2752 BELCOURT	LONGUEUIL	J4H 1Y7
HUGHSTON CLARCK DWAYNE	14013,135A AVENUE	EDMONTON	T5L 4A4
IKBEAU Rev.JULES csv.	132 ST-CHS-BORROMEE	JOLIETTE	J6E 4R2
JALETTE ALINE Mlle	645 BOUL. MANSEAU	JOLIETTE	J6E 3E7
JOLY YVON	2120 PLATEAU OUIMET	STE-ROSE LAVAL	H7L 2X9
LABRECHE-DEZIEL ALAIN	3299 14e Avenue CP.523	RAWDON	J0K 1S0
LABRECQUE AIME	456 NOTRE-DAME	VILLE LE GARDEUR	J5Z 1S8
LABRECQUE PAUL	751 RANG STE-LOUISE NORD	ST-ZENON	J0K 3N0

LACHAPELLE GAETAN	124 BOUL. BARRETTE	NDP.JOLIETTE	J6E 1E5
LAFERRIERE-T.GERVAISE	2590 RENOUARD	BEAUPORT	G1E 4C8
LAFORTUNE JEAN-JACQUES	51 ARCHAMBAULT	L'ASSOMPTION	J0K 1G0
LAFORTUNE PARENT REINE	351 ANNETTE, CP.646	ST-FELIX-VALOIS	J0K 2K0
LAJEUNESSE T. LUCILLE	10 ST-GEORGES	JOLIETTE	J6E 2B2
LALIBERTE REV.JEAN-MARIE	7979 EST SHERBROOKE	MONTREAL	H1L 1A6
LAMBERT CLAUDE	29 TERR.BIENVILLE	REPENTIGNY	J6A 3K7
LAMBERT EUGENE	1764 ST-HENRI	MASCOUCHE	J7K 3C3
LAMBERT YVETTE (Joseph)	1550 RANG NORD	STE-ELISABETH	J0K 2J0
LANDREVILLE CLAUDE	40 CROISSANT ALAIN	ST-FELIX-VALOIS	J0K 2K0
LANGLOIS MICHEL	8890 URFE	CHARLESBOURG	G1G 6J5
LAPOINTE D. CECILE	22 ST-JACQUES. CP.133	ST-JACQUES	J0K 2R0
LAPORTE Dr SYLVAIN	598 BOUL. MANSEAU	JOLIETTE	J6E 3E4
LAPORTE JACQUELINE	598 BOUL.MANSEAU	JOLIETTE	J6E 3E4
LAPORTE JEAN-MARIUS	141 EMILE C.P. 602	LAVALTRIE	J0K 1H0
LAROCHE MARCEL	39 ROBILLARD	NDP.JOLIETTE	J6E 1J4
LEBLANC Mme OLIVETTE	206 ST-JACQUES	ST-JACQUES	J0K 2R0
LEBLANC PARADIS HUGUETTE	4625 RUE JARRY	ST-HUBERT	J3Y 6X6
LEBLANC YOLANDE	21 AVE ADRIEN	REPENTIGNY	J6A 4S8
LEFAIVRE ANDRE	C.P.134 SUCC.POST.VIMONT	LAVAL	H7H 3N8
LEPAGE SOLANGES	81 RANGER, APP.102	JOLIETTE	J6E 7Z9
LEPICIER ESTELLE	4431 DUFRESNE	ST-FELIX-VALOIS	J0K 2K0
LESSARD RODOLPHE	3240 E.MONTPETIT,AP.15	MONTREAL	H3T 1J9
LEVEILLE RENE	723 DES ROSIERS	STE-FOY	G1X 3B7
LIMOGES B. MARGUERITE	11933 GEORGES PICHET	MONTREAL-NORD	H1G 5L2
LIMOGES G. PIERRETTE	678 AVE ALEPIN	VILLE DE LASALLE	H8P 2E2
LINCOURT PIERRE	6838 RUE MOLSON	MONTREAL	H1Y 3C7
LOYER PAULETTE	940 DE L'EGLISE	STE-BEATRIX	J0K 1Y0
LYNCH JEANNINE	8393 ST-DOMINIQUE	MONTREAL	H2P 2L4
MALO CLAIRE	1640, ROUTE 343	ST-AMBROISE	J0K 1C0
MALO IRENE	620 VALIQUETTE C.P.2475	ST-ADELE	J0R 1L0
MALO JEAN-PAUL ptr	10562 PELOQUIN	MONTREAL AHUNTSIC	H2C 2K3
MANTHA FERNANDE	1111 ROUTE 343	ST-ALPHONSE	J0K 1N0
MARCHAND PAUL EUGENE	12--66 PRINCIPALE, CP.6	ST-ESPRIT,(ROUSSEAU)	J0K 2L0
MARCHAND PAUL-EMILE	48 DES BOULEAUX APP.108	NDP.JOLIETTE	J6E 1B8
MARCIL FRANCOISE	15 PRINCIPALE	ST-JEAN-MATHA	J0K 2S0
MARCIL LYNE	951 SEIGNEURIE.CP.384	STE-EMELIE-ENERGIE	J0K 2K0
MARCIL MARCEL	540, 5E AVENUE	POINTE-AUX-TREMBLES, MTL	H1B 4L8
MARIER DECARIE LOUISE	625 PLACE THEBERGE	TERREBONNE	J6W 5C4
MARION C. ISABELLE	352 DU COLLEGE,C.P.166	ST-DONAT	J0T 2C0
MARSOLAIS Rev. REGINALD	740 ST-THOMAS	JOLIETTE	J6E 3R5
MARTIN Dr GERALD	70 DES ORMEAUX	VILLE ILE PERROT	J7V 7T3
MARTIN Mme CLEMENTINE	159 NORD LAJOIE	JOLIETTE	J6E 5K6
MARTINEAU GUY	426 DES GEAIS	RIMOUSKI	G5L 7X3
MASSE Me MARIO	435 STE-ANNE APT.206	JOLIETTE	J6E 5A1
MELANCON M. MARGUERITE	136 N-DAME,APT.3	L'ASSOMPTION	J0K 1G0
MELANSON F.MAURICE	R.R. 1 SITE 10 BOITE 10	SHEDIAC	E0A 3G0
MEUNIER YVETTE	6305, 38E AVENUE	MONTREAL	H1T 2X5
MIGUE GED-ANNETTE	1056 BOUL. MANSEAU	JOLIETTE	J6E 3G8
MILLET PAUL	175 RUE J.B. JOBIN	BOUCHERVILLE	J4B 2S6
MIRON MICHEL	30 GIGUERE	REPENTIGNY	J5Y 1W9
MOREL Dr CLEMENT	851 JOHN F. KENNEDY	BERTHIERVILLE	J0K 1A0
MOREL NICOLE LEPAGE	851 JOHN F. KENNEDY	BERTHIERVILLE	J0K 1A0
MOUD JOSEPH	13 AVE ROBERT	REPENTIGNY	J6A 3E5
OUIMET M.GERMAIN ptre	3550 MONTEE GAGNON	BLAINVILLE	J7E 4H5
PAQUETTE ALICE E.	17009 AVENUE 304	VISALIA CA.	93291
PAQUETTE L. LUCILLE	12 BEAUPIED	NDP.JOLIETTE	J6E 1A4
PARENT FERNAND	6 AMYOT	ST-PAUL-JOLIETTE	J0K 3E0
PARISEAU LOUISE	107 ST-JACQUES,C.P. 145	ST-JACQUES	J0K 2R0
PAUZE DIANE	980 RANG LEPINE	ST-LIGUORI	J0K 2X0
PELLAND JEAN-RICHARD	72 PROM. SHELLEY APP.136	SUDBURY	P3A 4S7
PELLAND JOLY YVETTE	3 PHILIPPE	NDP.JOLIETTE	J6E 1X2
PELLAND ROBERT R.	21 CARRIER AVE	So.BELLINGHAM, MASS.	02019
PELLETIER ANDRE	512 McMILLAN	GATINEAU	J8P 5C7
PELLETIER Rev.CLEMENT csv	132 S-C.BORROMEE,CP.190	JOLIETTE	J6E 3Z6
PERODEAU GERARD	1734 DE CHAMPIGNY	MONTREAL	H4E 1N1
PERRAULT FRANCINE	922 BOUL.MANSEAU	JOLIETTE	J6E 3G5
PINSONNAULT GAETAN	911 J.F. KENNEDY	BERTHIERVILLE	J0K 1A0
PINSONNAULT MARTHE	911 J.F. KENNEDY	BERTHIERVILLE	J0K 1A0
PIQUETTE L. ROGER	385 SHUB AVE	TIMKINS	P4N 7N1
PLANTE GISELE	1720 RANG ST-JEAN	ST-CUTHBERT	J0K 2C0
PLANTE YOLANDE R.	1726 JEANNINE C.P. 202	ST-GABRIEL-BRANDON	J0K 2N0
POIRIER SR GILBERTE	390 ST-LOUIS	JOLIETTE	J6E 2Y6
POITRAS ORLEANS	3311 B. GOUIN EST N501	MONTREAL NORD	H1H 5H8
POULIN JEAN-MARC	20 BEAUSOLEIL	ST-GABRIEL-BRANDON	J0K 2N0
PRINEAU Mme FLEURETTE	2480, DE MEULES	DUVERNAY-LAVAL	H7E 1S3
PRINCE JEAN	C.P. 1293	TROIS-RIVIERES	G9A 5L2
RABEAU JEAN-GUY	741 RANG CAMP N.DAME	ST-LIGUORI	J0K 2X0
RABEAU MONIERE DENISE	741 RANG CAMP N.DAME	ST-LIGUORI	J0K 2X0
RACINE SR PATRICIA	434 ST-CHARLES NORD	JOLIETTE	J6E 4R7
RAINVILLE JACQUES	462 DE VAUDREUIL CP.204	BERTHIERVILLE	J0K 1A0
REID SYLVESTRE LISE	84 STANTON	CHATEAUGUAY	J6J 5A7
REVUE FRANCAISE GENEALOG.	12 RUE R. POINCARE	F.558000 REVIGNY,	
RICHARD FERNANDE	838 RICHARD	ST-LIGUORI	J0K 2X0
RICHARD LUC	760 MODON	JOLIETTE	J6E 7W7
RINFRET JEAN-PAUL	12049 AVENUE COPERNIC	MONTREAL	H1E 1W1
RINGUETTE ANDRE	37 MILLETTE	STE-ANNE DE SOREL	J3P 2Z3
RIOPEL EUGENE	831 JUGE DENIS	JOLIETTE	J6E 6P7
RIOPEL EULALIE Mlle	1541, 55E RUE	ST-COME	J0K 2B0
RIQUIER TELLIER DENISE	600 NORD ROUTE 2	BERTHIERVILLE	J0K 1A0
RIVEST LAURENT	72 GAUTHIER SUD	JOLIETTE	J6E 4J4
RIVET GILLES N.	C.P. 368	STE-JULIENNE	J0K 2T0
ROBILLARD GILLES	1441 RANG DOMAINE	STE-MELANIE	J0K 3A0
ROBILLARD P. ISABELLE	1441 RANG DOMAINE	STE-MELANIE	J0K 3A0
ROBILLARD PHILIP J.	24 PRESTWICH LANE PO.1289	NASHPEE, MASS.	02649
ROCHEVILLE CASAUBON JOS.	P.O.BOX 594	GRAY, MAINE	04039
RONDEAU FRANCOIS	1345 DES CONSTELLATIONS	GENTILLY	G0X 1G0
RONDEAU NAUD NATHALIE	1345 DES CONSTELLATIONS	GENTILLY	G0X 1G0
S-GEORGES C. RACHEL	6410 PRINCIPALE	ST-ZENON	J0K 3N0
S-ONGE MICHEL	4539 COOLBROOK	MONTREAL	H3X 2K7
S.H.HER.FR. ALBERTAIN	C.P. 3078	ST-PAUL	T0A 3A0
SAVARD ROLAND	2168 RACHEL	VIMONT-LAVAL	H7K 1R6
SFOPHG REG. ST.LAURENT	C.P. 1894	CORNWALL	K6H 6N6
SIMARD METU JULIETTE	871 MONTCALM, C.P. 845	BERTHIERVILLE	J0K 1A0
SIMARD RAOUL	871 MONTCALM, C.P. 845	BERTHIERVILLE	J0K 1A0
SYNNOTT WHIPP MONIQUE	185 RG 10, CP.28	LEFEBVRE	J0H 2C0
TARDIF JEANNE D'ARC	502 FOREST	ST-PAUL	J0K 3E0
THIBODEAU MAURICE	33 STE-ANNE, C.P. 212	ST-JACQUES	J0K 2R0
THIFFAULT B. LISETTE	105 ST-FRS-X. C.P. 413	GRANDE VALLEE	G0E 1K0
TRUDEL MONIQUE	1231 RG ST-DAVID	ST-GABRIEL-BRANDON	J0K 2N0
TURMEL LEO	5943 MOLSON	MONTREAL	H1Y 3C1
VALLIERES LUCIE	1171 PRINCIPALE	ST-COME	J0K 2B0
VENNE MOULE ROSE-ANNA	269 FLAMAND APT.17	JOLIETTE	J6E 7K5
VENNE JEAN	1020 RANG DES VENNE	ST-COME	J0K 2B0
VENNE MARIETTE LAROCHELLE	1531 PRINCIPALE CP. 63	ST-COME	J0K 2B0
VENNE ROGER	269 FLAMAND APT.17	JOLIETTE	J6E 7K5
VOTTERO RIVEST NICOLE	P.O. BOX 750	ENGLEHART	P0J 1H0
WEBSTER CECILE P.	91 GAUTHIER NORD	NDP.JOLIETTE	J6E 1V5

Le coin du chercheur

Questions des membres

Q.99 Mariage et parents de Pierre Bédard et de Déda ou Léa Drouin. Ils eurent deux filles: Georgiana qui se maria et vécut à Lawrence, Mass. et Rosanna née au Mass. le 19 juin 1882 et qui épouse Fidélé Cloutier, à Laurierville le 17 février 1903. (199)

Q.100 Mariage et parents de Joseph Courtois qui épouse Lucille Brouillet à l'Assomption le 19 juillet 1831. (199)

Q.101 Mariage et parents d'Anasthasie Benoit qui épouse Joseph Brault à l'Assomption le 2 novembre 1766. (199)

Q.102 Mariage et parents de Louis Joly et de M.Angélique Magnan. Leur fille M.Luce épousa Pierre-Barthélemy Masse, à Berthier, le 4 avril 1785. (199)

Q.103 Mariage et parents de Pierre Doucet et de Marie Arsenault. Leur fille M.Angélique épousa Charles Guildry à St-Jacques le 25 novembre 1782. (199)

Q.104 Mariage et parents de Louis Bélair et de M.Etienne Laferrière. Leur fils Jacques épousa M.Louise Voligny à Maskinongé le 18 juillet 1797. (199)

Q.105 Mariage et parents de Jacques Chunet et de Angèle Desnoyers. Leur fille Isabelle Lanois-Chunet épousa Jean-Baptiste Jacob à la Pérade le 8 janvier 1781. (199)

Q.106 Mariage et parents de Charles Thisdel et de Catherine Guibeau. Leur fils Joseph épousa Josephte Pépin à Louiseville le 9 octobre 1809. (199)

Q.107 Naissance de François Baillargeon, Maskinongé (Joseph, Théotiste Marchand). Né vers 1804, marié le 12 septembre 1825 St-Cuthbert à M.Charlotte Tellier. (374)

Q.108 Naissance et décès de Joseph Baillargeon (Antoine, Marie Plouf). Né vers 1767, décédé ?, marié le 11 février 1793 St-Cuthbert à Théotiste Marchand. (374)

Q.109 Naissance, décès et enfants de Joseph Pépin (Thomas, Marguerite Thibeault) marié le 1 juin 1829 St-Barthélemy à Cécile Germain (Antoine, M.Anne Godin). (374)

Q.110 Demande si un membre travaille sur famille Faubert. (385)

Q.111 Mariage de Nicolas Perrier et Geneviève Clément St-Benoit. (382)

Q.112 Mariage de Amable Sabourin et Madeleine Sauvé, veuf remarié à St-Benoit. (382)

Q.113 Mariage de Joseph Charron-Ducharme et Geneviève St-Martin St-Benoit. (382)

Q.114 Jacques Primard (Grimard) marié à Marie Chandonnereau. Leur fils Jacques marié le 6 septembre 1813 à Nathalie Croteau à Deschambault. (409)

Q.115 Ludger Gagnon marié à Elmire Pauzé. Leur fille Délima (Adélina) mariée le 9 mai 1882 à Chertsey à Damase Mousseau. (409)

Q.116 Cyprien Gélinas marié à Armanda Poirier. Leur fille Laura mariée le 24 mai 1920 St-Denis Montréal à Eugène Mousseau. (409)

Q.117 Edouard Ducharme marié à Dionise Ménard. Leur fils Cléophas marié le 22 février 1908 Pawtucket US à Clora Gauthier. (409)

Q.118 Louis Gauthier et Aglaé Lévesque. Leur fille Clora mariée le 22 février 1908 Pawtucket à Cléophas Ducharme. (409)

Q.119 Mariage de André Le Buis-Lavergne et Marguerite Bourguignon. Leur fils Louis marié le 2 août 1819 Montréal à Josephte Lenoir. (410)

Q.120 Jean-Baptiste Derome et Louise Combert-Campbell. Leur fils Jean-Baptiste marié le 12 novembre 1833 St-Jean d'Iberville à M.Rose Normandin. (410)

Q.121 Janvier Normandin et Ursul Tardif. Leur fille Rose mariée le 12 novembre 1833 St-Jean d'Iberville à Jean-Baptiste Peron. (410)

Q.122 Alexis Tremblay et Angélique Lavoie. Leur fille Angèle mariée le 11 janvier 1820 aux Eboulements à Julien Gauthier. (410)

Q.123 Charles Lamontagne et Marguerite Bastien. Leur fille Julie mariée le 14 septembre 1852 St-Ambroise de Kildare à Pierre Hétu. (410)

Q.124 Charles Minville et Jeanne Robert. Leur fille Brigitte mariée le 4 février 1782 Notre-Dame Montréal à Louis Hurtubise. (410)

* * * * * * *

Réponses aux questions

Q.75 Jean-Baptiste Couturier-Labonté (Gilles, M.Jeanne-Elisabeth Tarragon)(De) épouse le 27 juin 1743, St-François-du-Lac, Marguerite Babie-Duperron (Duperrois) (Pierre, Marguerite Crevier) (27)

Q.76 Nicolas Rivest (Pierre,Catherine Mauriseau) épouse le 30 janvier 1741, Repentigny, Madeleine Gauthier (Pierre,M.Anne Provost) (27)

Q.77 Simon Savoie né 1723, (François et Marie Richard) épouse vers 1760 Anastasie Thibodeau (Charles,Brigitte Breau de Petitcoudiac). Enfant: Miche né vers 1763. (Aucun autre Simon marié en Acadie). (27)

Q.79 Jean Comeau (Pierre,Jeanne Bourg) épouse Madeleine Amirault (François, Marie Pitre) à Port-Royal le 3 octobre 1719. (199)

Q.80 Madeleine Landry (Claude, Madeleine Terriot) épouse Abraham Dugas (Abraham, Marguerite Doucet) vers 1700. (199)

Q.80 Madeleine Landry (Claude, Marguerite Terriot) née vers 1685. (27)

Q.81 Georges Laporte (Hyacinthe, Sophie Delorme) (Geo.-G.E.Lay) épouse le 28 février 1870, St-Norbert Berthier, Eléonore Piette (Pierre, Emélie Bouré) (27)

Q.81 Georges Laporte (Hyacinthe, Sophie Delorme) épouse Eléonore Piette (Pierre, Emilie Bourré) le 28 février 1870 à St-Norbert. (329)

Q.82 Jean-Baptiste Chevàudier-Lépine (Jean-Baptiste, Marguerite Descheneaux) épouse le 4 février 1826, L'Assomption, Sophie Ayette-Malo (Paschal, M.Louise Guillemet) (27)

Q.82 Jean-Baptiste Chevaudier épouse Sophie Malo (Pascal, Louise Guilbault) le 4 avril 1826 à l'Assomption.
Jean-Baptiste Chevaudier épouse Marguerite Duchenau (François, Agathe Venne) à l'Assomption le 1 août 1797.
Charles Chevaudier épouse M.Victoire Christin (François, Catherine Janot) à l'Assomption le 11 août 1766.
Joseph Chevaudier-Lepine épouse M.Josephte Brien (François, M.Marguerite Lemire) à Varennes le 18 octobre 1734.
Charles Chevaudier-Lepine épouse Marie Jousset (Pierre, Jeanne Goguet) à Pointe-Aux-Trembles Montréal le 30 mai 1701.
Charles Chevaudier (Jacques, Catherine Barilot) de St-Julien, diocèse de Limoges, Limousin, épouse Marie Roy en France. Réf. Drouin p.235. (87)

Q.83 Emile Laporte (Alfred, M.Anne Baril) épouse le 12 janvier 1904, St-Damien de Brandon, Délima Provost (Isaie, Elisabeth Baril) (27)

Q.83 Emile Laporte (Alfred, Anne Baril) épouse Délima Prévost (Isaie, Elisabeth Baril) à St-Damien de Brandon le 12 janvier 1904 (329)

Q.85 Pierre Denys (Joseph, Jo. Désorcy) épouse le 13 janvier 1800, St-Cuthbert, M.Marthe Grégoire (François, M.Marthe Sicard) (27)

Q.87 Joseph Beaudoin (Pierre,M.Angélique Langlois) épouse le 16 avril 1804, St-Paul, Joliette, M.Amable Froment (Charlotte... modifié avec les ans) (François,M.Anne Barbaut) (27)

Q.88 Jacques Blais (Antoine,Jos. Corriveau) épouse le 2 février 1773, St-Charles Bellechasse, Josephte Raté (Ignace,Thérèse Leclerc) Le curé a mélangé Raté et Leclerc. (27)

Q.89 Joseph Boucher (Charles,M.Charlotte Lafrance) épouse le 20 août 1788, Baie-du-Febvre, M.Thérèse Auger (Jos, M.Jos. Houy) (27)

Q.91 Jean-Baptiste Côté (veuf M.Jos. Thibodeau) Cap-Santé, fils de Michel et M.Brigitte Thibeau épouse le 12 janvier 1813, Grondines, Marie Marchand-Camiré (Jean, Prospère Hamelin) (27)

Q.93 Joseph Morin (Modeste, Phélonise Gaudet de St-Come) épouse Philomène-Virginie Laporte (Pierre, Elisabeth Minier de St-Alphonse) à Ste-Mélanie le 20 février 1870. Ce mariage est aussi enregistré à St-Alphonse de Rodriguez en date du 28 février 1870. (329,172,121)
Modeste Morin épouse Félonise Gaudet (Pierre, Charlotte Hébert de St-Alphonse) le 23 février 1846 à Rawdon;
Jean-Baptiste Morin de St-Alphonse, épouse Félicité Guildry (Charles, Angélique Doucet) à St-Jacques le 15 janvier 1821;

Joseph Morin épouse Josephte Brien-Desrochers à l'Assomption le 16 août 1786;
Louis Morin épouse M.Charlotte Beignet (Pierre, Charlotte Jonan) à St-Sulpice le 4 février 1760;
Louis Morin épouse M.Anne Lescarbot (Jean, Anne Beaudoin) à St-Sulpice le 29 octobre 1727;
Pierre Morin épouse Madeleine L'Espinay (Jean, Catherine Granger) à Beauport le 22 février 1694;
Pierre Morin de St-Brienc, Bretagne, épouse Marguerite Laurent (voir Histoire de l'Assomption par Christian Roy, p.332, 355 et 384)

Q.94 Etienne Belouin (Pierre, Dorothée Martineau) épouse le 5 août 1805, St-Hyacinthe, Marie Ducharme-Tétreault (Joseph, Marguerite Végiart-Labonté) (27)

Q.111 Nicolas Perrier veuf de Angélique Gougeon et Geneviève Clément-Larivière (Joachim, Josette Gemme-Carrière) marié le 27 novembre 1809 à St-Benoit. (172)

Q.113 Joseph Charron-Ducharme (Louis, Archange Dulac) marié Berthierville le 2 octobre 1827 à Geneviève St-Martin-Bidagan (Pierre, Marguerite Riel) Réf. Fichier Loisel (172)

Q.119 André Lebuis-Lavergne (Louis, M.Louise Prézeau) épouse le 2 juin 1794 St-Eustache, Marguerite Périllard-Bourguignon (Pierre,Catherine Lalande). (172)

* * * * * * *

Dons des membres

2$ Yolande Leblanc, Jean-Jacques Lafortune, Rév. Jean-Paul Malo, Marcel Ducharme.

* * * * * * *

Dons à la bibliothèque

(de Lise Sylvestre-Reid) (378)
- Monographie de St-Isidore 1983, deux siècles d'histoire par Jules Romme O.Pré.;
- Images de Beauharnois et d'Ailleurs 1838-1988 par Yvon Julien;
- Châteauguay, une ville à découvrir édité par Daniel Picard;
- Mariages de St-Joachim de Châteauguay 1736 à 1963 par Bruno Julien ptre, édité par la SGCF 1965;

(du Rév. Jean-Marie Laliberté) (27)
- Mariage de St-Anthony, Jackman, Me 1892-1980 et baptêmes 1852-1925, et St-Sebastien, Madison Me 1900-1980;
- Sépultures de Notre-Dame de Lourdes, Vanier et St-Joseph Orléans, Ontario;
- Microfilm de l'Acadie (5 bobines)
- Rimouski au 19e siècle, Prescott et Russel, Hawkesbury, Orléans, St-Joseph d'Orléans, Ste-Anne de Prescott, Gentilly, Histoire du Saguenay, Lac St-Jean;
- Nos grandes familles;
- Nouvelles généalogiques et Historiques 1981-1982;

(don de l'auteur Madame Luce Jean Haffner)
- Les quatre frères Jean de La Rochelle à Québec, en vente: Les Editions du Septentrion, Case postale 430, 1300 rue Maguire, Sillery (Qc) G1T 2R8.

(don Anonyme)
- Monographie de paroisses

Naissance

Aimée Cloutier née le 6 mai 1989, fille de Roger (199) et Véronique Cloutier (369)

Décès

Mme Marguerite Huberdeau-Malo, décédée le 9 mai 1989 à l'âge de 86 ans, 11 mois. Elle était la mère de Irène Malo (382)
Mme Josaphat Gaudet, mère de Christian Dufresne (152)

Nouveaux membres

434 Jean Bélair, 610 Bordeleau, Joliette, J6E 2J4
435 Jacques Gaudet, 29 Emile Crescent, Dowling, Ontario P0M 1R0
436 Gilles Courchesne, 479 Notre-Dame, Le Gardeur, (Qc) J5Z 1T2
437 Chantal Detonnancour, 18 rue Viau, SCB Joliette, J6E 7Y8
438 Lucie Therriault Detonnancour, 61 Assomption, SCB Joliette, J6E 7N8
439 Manon Detonnancour, 1204 Jean-Baptiste Charron, St-Hubert, J3Y 8E8

Retour parmi nous

71 Marcel Laroche, 39 Robillard, Notre-Dame des Prairies, J6E 1J4.

Changement d'adresse

425 Serge Coutu, 4153 Ave de la Drave, Gatineau J8T 7R5
124 Thérèse Bonin, 35 Beauport, SCB. Joliette, J6E 7Y4
61 Rév. Jean-Paul Malo, 10562 ave Péloquin, Ahuntsic H2C 2K3
309 Louise Décarie Marier, 625 Place Théberge, Terrebonne, J6W 5C4

En vente

Deux répertoires de la région de Matane:
Volume 1 disponible à l'automne 1989. Prix: 25.$ au Québec. Contenu: les 3 paroisses de Matane comprenant 6272 mariages. -
Volume 2 disponible au printemps 1990. Prix 25.$ au Québec, contenu les 12 paroisses au nord-est de la région, comprenant 6110 mariages.

INSTITUT DE RECHERCHES LES SOURCES DU PASSÉ ENR.

B.P. 1293
Trois-Rivières
Québec, CANADA
G9A 5L2
Tél.: (819) 379-5658 ou 378-9240

- recherches généalogiques / *genealogical research*
- recherches pour successions testamentaires / *probate and estate searching*

M. (*Mr.*) Jean Prince, prop. / *owner*

Votre ancêtre: un héros de la guerre?

OTTAWA — Plusieurs Québécois de vieilles souches comptent un ancêtre parmi les 114,710 soldats canadiens morts en terre étrangère pour la défense de la liberté.

Jean-Denis Girouard

On en compte en fait 267 qui ont donné leur vie dans la guerre sud-africaine, nom qu'on donne officiellement à Ottawa à la guerre des Boers au tournant du siècle.

Il est aussi intéressant d'apprendre que 16 jeunes hommes, pour la plupart de la région de l'Outaouais, sont morts lors de l'expédition du Nil.

«La plupart étaient des draveurs ou des trappeurs, et ils avaient été envoyés en Egypte et au Soudan à cause de leur habileté à manier l'aviron», selon monsieur Jean Bourget, responsable de la direction générale des communications au ministère des Anciens Combattants.

Nous avons aussi appris que 66,655 soldats canadiens ont perdu la vie durant la Guerre de 1914-18, et 44,893 autres durant le conflit de 1939-45.

À ce nombre il faut ajouter 516 victimes de la guerre de Corée et 2,363 Terre-Neuviens qui sont tombés sous les drapeaux entre 1867 et 1949, date d'entrée de leur province dans la Confédération.

À la recherche de votre ancêtre

Il faut savoir que les noms de ces 114,710 soldats canadiens morts au champ d'honneur sont contenus dans un des six livres exposés dans une châsse en verre dans la Chapelle du souvenir qui loge dans l'édifice central du Parlement.

Les noms des soldats canadiens morts en Corée n'y apparaissent toutefois pas, étant donné qu'ils combattaient pour les États-Unis.

Les pages de chacun des livres sont tournées chaque jour. Pour savoir à quelle date précise apparaîtra le nom d'un ancêtre ou d'un héros portant le même nom de famille que vous, il suffit d'écrire à monsieur Jean Bourget, ministère des Anciens Combattants, 284, rue Wellington, Ottawa, K1A 0P4.

Monsieur Bourget se fera également un plaisir de vous faire parvenir, sans frais, une photocopie de la page arborant le nom qui vous intéresse.

SAINTE-MARIE-LES-HURONS FAIT REVIVRE LES JÉSUITES ET LES IROQUOIS

MIDLAND, Ont. (PC) — Il y a plus de trois siècles que les jésuites, fuyant les Iroquois, incendièrent leur mission à Sainte-Marie-des-Hurons. Tout ne fut pas anéanti, cependant, des faits témoignant encore aujourd'hui de leur présence et de leur rayonnement en Huronie.

Les pommiers et les vignes sauvages qui poussent aux alentours du site, sur le rivage sud de la baie Georgienne, à environ 125 kilomètres au nord de Toronto, seraient des survivants, dit-on, des vergers jadis plantés par les occupants de la mission.

Les quelques centaines de Hurons convertis qui abandonnèrent leur région pour suivre les jésuites lors de leur voyage de retour au Québec en 1650, allaient, à travers les siècles, donner naissance à la communauté huronne de Lorrettville, au Québec, leurs descendants d'aujourd'hui gérant avec succès de petits commerces d'artisanat indigène.

Enfin, des cendres de la mission allait renaître dans une remarquable reconstitution le village de Sainte-Marie lui-même, qui, cet été, célèbre en grand son 350e anniversaire.

C'est dans les années 1960 que Sainte-Marie-des-Hurons fut reconstruit, à l'initiative du gouvernement de l'Ontario, sur le site qu'avaient méticuleusement exposé des équipes d'archéologues qui y travaillaient depuis 1941.

Fondé en 1639

Avant d'entreprendre la visite du site, les visiteurs passent par un centre d'orientation et d'interprétation, un bâtiment moderne qui abrite un musée et une salle de cinéma où lors d'une brève séance audio-visuelle est présentée l'histoire de la mission.

Sainte-Marie fut fondée en 1639 par des jésuites venus en terre huronne, une région comprise entre les lacs Huron et Ontario, pour convertir au christianisme les Hurons, ou Wendat, comme ils se nommaient eux-mêmes. Etablie pour servir de base aux missionnaires itinérants, la mission prévoyait aussi servir de refuge aux Hurons convertis.

La colonie s'étendit considérablement au cours des dix années suivantes, abritant bientôt plus de 60 hommes, soit un tiers de la population européenne de la Nouvelle-France. A la différence des autres établissements nord-américains de l'époque, Sainte-Marie était situé bien à l'intérieur des terres, à quelque 40 jours de voyage en canot de la colonie qui s'appelait alors Kébec.

La population huronne allait, au cours de ces années, connaître bien des épreuves, souffrant de la famine, mais aussi des maladies ramenées d'Europe par les Français, à quoi vinrent encore s'ajouter les rivalités sanglantes qui l'opposaient traditionnellement aux Iroquois. C'est au cours de telles attaques que les Iroquois tuèrent cinq jésuites lors de visites à des communautés huronnes. Les pères devaient par la suite être canonisés, dont Jean de Brébeuf et Gabriel Lalemant.

Devant le danger que représentaient les Iroquois, les jésuites, en 1649, incendièrent la mission fortifiée pour éviter qu'elle ne serve de base aux attaquants. Les missionnaires et bon nombre de Hurons se réfugièrent alors sur Christian Island où ils établirent un autre village, Sainte-Marie II.

Cependant, après un hiver de terribles épreuves et de famine, la communauté décidait de s'en retourner au Québec.

Pour se rendre au site de Sainte-Marie à partir de Midland, prendre la route 12, direction est. Le village se trouve à 5 kilomètres. Admission: $6.50 pour les adultes, $3.50 pour les étudiants, $3 pour les personnes âgées. Le site est ouvert du 22 mai au 9 octobre (Fête de l'Action de grâces), de 10 h à 17 h. Pour d'autres renseignements, appelez à frais virés (705) 526-7838.

Photo PC

Sainte-Marie fut fondé en 1639 par des jésuites venus en terre huronne, région comprise entre les lacs Huron et Ontario, pour convertir au christianisme les Hurons.

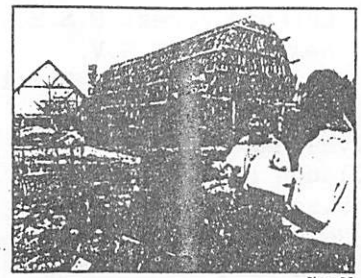

Photo PC

C'est dans les années 60 que Sainte-Marie-des-Hurons fut reconstruit.

Voici la liste où personnel laïc en Huronie à l'automne de 1637. Les apostrophes accolées aux noms indiquent la probabilité et les points d'interrogation, la simple hypothèse:
Engagés: Amyot Jean', Baron Simon?, Boucher Claude?, Boucher Pierre, Dominique', Dornais François?, Le Coq Robert, Loisier Guillaume?, Mathurin, Montreuil Nicolas?, Petit-Pré François?

Voici la liste souvent conjecturale du personnel laïc français en Huronie, à l'automne de 1638:
Donnés: 6 - Boivin Charles, Couture Guillaume, Le Coq Robert, Levrier Jacques, Molère Joseph, Regnault Christophe. - Engagés: 8 - Baron ?, Boucher Claude, Dornais François, Loisier Guillaume, Mathurin, Montreuil Nicolas, Petit-Pré ?, Un autre ? - Adolescents: 2 - Boucher Pierre, Panie Charles. Enfants: 2 ?- Amyot Jean ?, Lefebvre Marin ?

Ainsi, en 1639, hivernèrent dans la mission les inscrits au catalogue de 1640:
Donnés : 6 - Boivin Charles, Couture Guillaume, Le Coq Robert, Levrier Jacques, Molère Joseph, Regnault Christophe. - Engagés: 4 - Boucher Claude, Dornais François, Loisier Guillaume, Montreuil Nicolas.- Adolescents: 2 - Boucher Pierre, Panie Charles. Enfants: 2 - Amyot Jean, Lefebvre Marin.

L'année 1640 apporte un répit momentané aux discussions visant à établir la liste du personnel laïc dans la mission huronne. Un catalogue nous fixe enfin sur l'effectif exact, les classes et les fonctions de la domesticité. - Donnés: 6 - Boivin Charles menuisier, Couture Guillaume plusieurs emplois, Le Coq Robert négociateur, Levrier Jacques homme à tout faire, Molère Joseph apothicaire, Regnault Christophe homme à tout faire. - Engagés: 4 - Boucher Claude, Dornais François, Loisier Guillaume, Montreuil Nicolas. - Adolescents-probanistes: 2 - Boucher Pierre homme à tout faire, Panie Charles homme à tout faire. Enfants: 2- Amyot Jean, Lefebvre Marin.
(réf. Institution des donnés à Sainte-Marie-des-Hurons, par Jean Côté, S.J.)

UN CADEAU POUR VOUS OU UN AMI

OFFREZ UN REPERTOIRE DE VOS ANCETRES

PUBLICATIONS DISPONIBLES

1.	Joliette 5 paroisses (coll.)	(M)	1915-1981	25.00$	x...=....
	(inclus: X-Roi, 1935-1981; St-Pierre, 1915-1981; St-Jn-Bte 1946-1981; Ste-Therèse, 1947-1981; N-D.-Prairies, 1950-1981)				
2.	Joliette Cathedrale (coll.)	(M)	1843-1982	25.00$	x...=....
3.	Ste-Elisabeth (coll.)	(M)	1802-1982	20.00$	x...=....
4.	St-Alphonse (coll.)	(M)	1844-1983	8.00$	x...=....
5.	St-Ambroise (coll.)	(M)	1832-1983	12.00$	x...=....
6.	St-Cuthbert (coll.)	(M)	1770-1983	22.00$	x...=....
7.	St-Gabriel (coll.)	(M)	1839-1983	22.00$	x...=....
8.	St-Felix (R.Champagne)	(M)	1843-1985	18.00$	x...=....
9.	St-Paul (L.Lepine-Amyot)	(M)	1786-1975	16.00$	x...=....
10.	St-Liguori (R.Léveillé)	(BSR)	1853-1940	12.00$	x...=....
11.	Lavaltrie (M.Laporte)	(M)	1732-1986	18.00$	x...=....
12.	Farnham (S.Boisvenue)	(R)	1891	12.00$	x...=....
13.	St-Jacques (O.D-Leblanc)	(M)	1774-1987	35.00$	x...=....
14.	St-Paul-Jol. (L.Lepine,col)	(MBS)	1786-1986(3 t.)	80.00$	x...=....
	St-Paul-Joliette	(MBS)	1786-1986 (CR)	90.00$	x...=....
15.	Ste-Julienne (G.N.Rivet,col)	(MBSA)	1849-1987	45.00$	x...=....
16.	Désilet=Mousseau, Huard et Desrosiers (Roger Cloutier)			18.00$	x...=....

Plus 10 % pour frais de poste .....

Autres pays, payables en argent U.S. ....

TOTAL $.....

Code: M = mariages B = baptêmes S = sépultures R = Recensements
A = Annotations marginales CR = couverture rigide

* * * * * * *

Liste des conférenciers

pour la saison 1989 - 90

Date	Conférenciers(ères)	Sujet
12 sept.	Rév. Lorenzo Forest P.S.S.,	Famille Forest
10 oct.	Rév. Réal Aubin C.S.V.	Début des Aubin-Lambert
14 nov.	Mme Thérèse Rocheleau-Baril	Ancêtre famille Rocheleau
12 déc.	M. Fernand Drouin	Institut Drouin, ses origines
9 janv.	M. Yves Hamelin	Communications patrimoniales
13 fév.	M. Claude Lambert	Anecdotes généalogiques
13 mars	Mme Gisèle Langlois-Martel	Les Langlois-Lachapelle
10 avril	Mme Reine Parent-Lafortune	Famille Parent
8 mai	Mme René Beaudoin	La fabrique de cuillière
12 juin	Assemblée générale annuelle	

Nos sources

Bulletin de la Société de généalogie de Lanaudière

Vol.: 9 **No.:** 4 **Date:** DECEMBRE 1989

SOMMAIRE

	PAGE
Mot du président	373
Méli-Mélo	376
Greffe Norbert Roch	377
Famille Aubin Lambert	378
Lignée Jaqueline Joly	397
Lignée Thériault-Lepage	398
82 bureaux d'enregistrements	400
Centre d'Archives (lettres)	402
Le coin du chercheur	405
Communiqués divers	408
Message Présidente F.Q.S.G.	412

SOCIÉTÉ DE GÉNÉALOGIE DE LANAUDIÈRE
Case postale 221
Joliette. Qué.
J6E 3Z6

REGION DE LANAUDIERE

Conseil d'administration

Président	M. Claude Amyot
Vice-président	Dr Marius Laporte
Secrétaire	Mme Cécile Perreault Webster
Trésorière	Mme Denise Riquier-Coutu
Bibliothécaire	Mme Aline Jalette
Publicitaire	M. Gilles N. Rivet

Responsables des comités

Nos Sources	M. Claude Lambert
Finances	M. Mario Coutu
Conférenciers	M. Jean-Guy Coutu
Répertoires	Dr Marius Laporte
Bibliothèque du jeudi	M. Roland et Mme Monique Guilbault
Informatique	Mme Louise Lepine

Réunion mensuelle

Tous les 2ème mardi de chaque mois, excepté Juillet et Août
Bibliothèque du CEGEP, 20 St-Charles Borromée sud, Joliette (Qc)
Accueil à la Bibliothèque à 19:30 heures
Réunion: 20 heures

Cotisation

La cotisation est payable avant le 31 décembre de l'année en cours. Votre cotisation est la principale source de revenus pour votre Société. elle sert à assurer le bon fonctionnement et le développement de l'organisme.

Membre étudiant	12.$		
Membre individuel	18.$	familial	28.$
Membre à vie	250.$	familial	300.$
Membre corporatif	50.$ (incluant 1 représentant)		
	15.$ (par représentant additionnel)		
Autres pays	payables en argent US		

Nos Sources

Organe officiel de la Société de Généalogie de Lanaudière, publié quatre (4) fois par année, en mars, juin, septembre et décembre.

Adresse	Casier postal 221, Joliette (Qc) J6E 3Z6
Abonnement	Canada: 15.$ (gratuit pour les membres)
	USA: 15.$ (gratuit pour les membres)
Bulletins précédents	3.$ l'unité
Collection 81-88	70.$ (poste en sus)
Textes	sous la responsabilité de l'auteur
Autorisation des Postes	Courrier 2ème classe 7164
Dépôt légal	Bibliothèque Nationale du Canada
	Bibliothèque Nationale du Québec

ISBN 0227 - 0404

Mot du président

5e anniversaire de la S.G.Laurentides

Six membres de Joliette ont participé à cette activité très intéressante, organisée par son président M. Serge Laliberté, de St-Jérome. Les deux conférenciers invités, MM. les curés Ouimet, de St-André-Ouest, et Cadieux, du Lac Nominingue, ont fait connaître leur engouement pour la généalogie. Une initiative du curé Ouimet "Le déjeuner des jaseux" s'avéra un élément profitable, de même pour M. le curé Cadieux, qui imita cette initiative.

Félicitations aux dirigeants et collaborateurs, et longue vie à la destinée de la Société de Généalogie des Laurentides.

49 volumes - souscription

Me René Bellerose, conseiller juridique, fut mandaté par le conseil d'administration pour répondre aux questions formulées par les membres. Prochainement nous obtiendrons des réponses.

Municipalités - Microfilmage

Les huit municipalités, ayant adhérées au projet, ont complété leur travail. Nous les remercions pour leur confiance et encouragement dans la sauvegarde de nos vieux documents. Voici la liste des municipalités et leurs délégués:

St-Lin Paroisse	: M. André Auger, maire
St-Zénon	: M. Daniel April, conseiller
St-Gabriel Paroisse	: M. Gaétan Goyette, conseiller
Ste-Geneviève Berthier	: Mme Lise Turcotte Gauthier, conseillère
Lavaltrie Paroisse	: Mme Thérèse Dionne conseillère
Sacré-Coeur de Jésus Crabtree	: M. Jean-Guy Brousseau, conseiller
St-Charles de Mandeville	: M. Marcel Gravel, curé
Ste-Emélie de l'Energie	: M. Paul-Emile Durand, conseiller

Ste-Emélie de l'Energie a également procéder au microfilmage des huit (8) livres de délibérations de la Commission Scolaire de Ste-Emélie de l'Energie. Des remerciements à M. Guy Marcil (de Ste-Emélie), Mme Claire Beausoleil (de St-Gabriel), M. et Mme Serge Branconnier (de Berthier) pour leur participation à cette réalisation, ainsi qu'aux secrétaires des municipalités pour leur collaboration.

M. André Auger, maire de la Paroisse de St-Lin, enthousiasmé par ce projet, a accepté de participer à une promotion pour inviter toutes les municipalités de la région de Lanaudière à microfilmer tous les documents à exemplaire unique. Il recevait l'appui des délégués des municipalités et prépare l'envoi d'une lettre à toutes les municipalités sollicitant leur participation à ce projet.

Archives - 3 projets

Actuellement, nous sommes devant trois projets d'archives, qui ont des affinités, mais se situent à des niveaux différents.

Archives privées agrées. Suite à la parution, en 1987, des règlements pour la loi des Archives privées, nous avons demandé d'être agréé, tel que stipulé par la loi afin de profiter d'une aide financière et/ou technique, offerte par ce service gouvernemental.

Archives privées et publiques. Pour rendre un service d'archives plus efficace et moins onéreux, il y a cette démarche concertée avec la Société d'Histoire de Joliette, la Maison Provinciale des Clercs St-Viateur, le Cegep Joliette-de-Lanaudière, et autres, afin d'associer tous ces effectifs pour apporter une solution aux problèmes locaux.

Archives Nationales du Québec. Un Centre des Archives Nationales du Québec dans la région de Lanaudière, à Joliette, permettrait de garder chez-nous tous documents jugés inactifs du Palais de Justice de Joliette, ainsi que les divers ministères du Québec. Ce Centre pourrait répondre aux besoins de tous les intervenants du milieu.

Il faut connaître les problèmes que doivent vivre les personnes qui veulent consulter les registres religieux ou les greffes de notaires déposés au Palais de Justice de Joliette. Tous les registres religieux ou greffes de notaires antérieurs à l'année 1900 ont été transférés à Montréal, au Centre des Archives Nationales du Québec, 1945 rue Mullins, secteur Pointe St-Charles.

Quatre (4) éléments nous motivent à obtenir, pour la région de Lanaudière, la garde de ces documents devenus inactifs, selon les dirigeants du Palais de Justice de Joliette, et qui permet, selon la loi, d'être transféré à un Centre ou Succursale des Archives Nationales du Québec.

Le premier est que ces documents nous appartiennent et ont une valeur patrimoniale à notre région.

Le deuxième est que la consultation de ces documents, à Montréal, coûte de l'argent en voyages, stationnements, repas et en temps.

Le troisième est que la région de Lanaudière étant devenue une région administrative autonome, devrait avoir le même privilège que les neuf (9) autres régions, qui possèdent un Centre des Archives Nationales du Québec.

Le quatrième on évoque la sécurité et une meilleure conservation à Montréal ... Suite à l'expérience de l'inondation du Centre des Archives Nationales du Québec à Montréal, nous pouvons dire qu'à Joliette, on peut obtenir des locaux aussi bon et à meilleur coût.

Ordinateur - logiciel

La Société de Généalogie de Lanaudière offre à ses membres la possibilité de travailler en collaboration, pour la préparation et la publication de leurs travaux. On invite les membres à utiliser l'ordinateur de la Société, qui s'est enrichi d'un nouveau logiciel, celui de la S.G.Québec. Comme pour le logiciel - Genea-logic - programmé par Gino Coutu, le membre peut obtenir une copie, afin de travailler chez lui.

Fédération Québécoise des Sociétés de Généalogie

Félicitations à Mme Jacqueline Asselin, qui après un voyage en France, a repris les destinées de la Fédération. Elle nous faisait parvenir un exemplaire du bulletin de la F.Q.S.G., que l'on retrouve à la fin de notre bulletin "Nos Sources". Ce bulletin nous informera des différentes activités de la F.Q.S.G. et par l'insertion, à notre bulletin, permettra à tous les membres de suivre son évolution.

Société de Généalogie de Québec

Félicitations à M. Julien Dubé et ses collaborateurs, pour sa réalisation d'un lociciel qui répondra aux besoins des généalogistes. Consultez le bulletin l'Ancêtre pour informations supplémentaires.

Remerciements

A la fin de cette année 1989, je remercie tous ceux qui ont contribué à l'essor de notre Société de généalogie. Son dynamisme et son rayonnement proviennent de l'effort soutenu par chaque membre. Votre cotisation, vos travaux, votre confiance dans sa destinée sont les éléments positifs qui permettent une évolution remarquable.

Meilleurs voeux

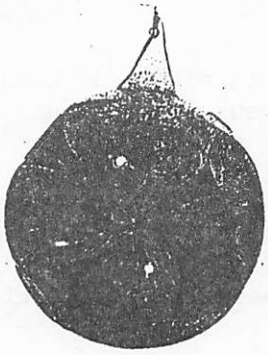

Pour cette nouvelle année 1990

Que la santé et la joie de vivre

Vous accompagnent

dans l'attente de vos objectifs personnels

Claude Amyot, président

Méli-Mélo

En cette période du temps des Fêtes, permettez-moi de vous offrir mes meilleurs voeux et le paradis avant la fin de vos jours, ce qui, pour un chercheur, pourrait signifier la réponse à toutes ses questions, l'accessibilité rendue facile aux sources de renseignements, la collaboration entre collègues, des répertoires de plus en plus complets, une diffusion plus grande des travaux. C'est sûrement ça le paradis d'un " défrich'teux d'parenté ".

Votre bulletin se veut un instrument de travail pour ses membres, un outil vivant, prêt à se changer pour s'améliorer et s'adapter aux besoins clairement identifiés de ses utilisateurs. Cette regénération, c'est vous qui la ferez ou du moins que l'initierez par vos questions, vos demandes et surtout votre apport.

Une nouvelle chronique que vous découvrirez, dans ce numéro, en est un exemple. A l'instigation de M. Jean-Guy Coutu, nous commencons le dépouillement du greffe d'un notaire de campagne, qui a été pendant vingt ans au centre de la vie d'une petite communauté de chez nous. Se trouvera-t-il d'autres Jean-Guy parmi nous?

Merci tout spécial au Père Réal Aubin, c.s.v., qui a su nous tenir sur le bout de nos chaises, lors de sa conférence d'octobre. Le pédagogue-communicateur était à l'oeuvre; on a senti battre le coeur de ses ancêtres à travers le sien. Il a de plus voulu nous enrichir en nous confiant le texte de sa causerie pour publication en ce numéro du Bulletin. Nul doute, que ce texte deviendra pour beaucoup des descendants d'Aubin Lambert, un riche outil de références privilégié.

Nous remercions Madame Solange Lepage pour la publication de son arbre généalogique, ainsi qu'à Madame Jacqueline Joly pour sa lignée ancestrale.

Nous voulons souligner la parution de trois répertoires, celui de Saint-Edmond, en octobre, oeuvre de Jean-Guy Coutu, Claire Gélinas-Beausoleil et François Harnois; en novembre, la parution du répertoire de Sainte-Marie-Salomé, oeuvre de Madame Thérèse Mélançon, suivant de peu la célébration du centenaire de cette paroisse; et en décembre, le répertoire de Saint-Come, oeuvre de Solange Lepage-Thériault, Lucille Thériault-Lajeunesse, et Denise Baillargeon.

Trois morceaux de plus dans la courtepointe de la région de Lanaudière. Ils gravent pour la postérité les noms de ces valeureux défricheurs de qui, sans la généalogie qui les fait revivre, on pourrait dire, selon les mots de Gilles Vigneault, " on sait qu'ils ont vécu quand ils sont morts ".

1990 marquera la dixième année d'activités de la Société de Généalogie de Lanaudière et sera sans doute une occasion de bilan et d'élan, de regarder derrière et de préparer l'avenir. Nous espérons fermement votre participation aux projets et aux événements qui vont surgir.

Bonne lecture,

Claude Lambert
responsable "Nos Sources"

Compilateur Jean-Guy Coutu (2)

NORBERT ROCH N.P.

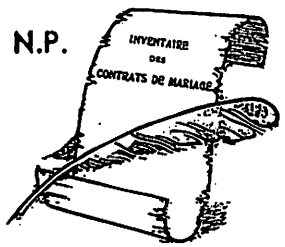

Norbert Roch, majeur, écuyer, notaire, fils de feu François Roch et de feu Josephte Frappier a épousé Emélie Hénault, mineure, fille de Louis Hénault et de feu Emélie Charlebois, de St-Constant, le 3 novembre 1863 à St-Norbert. Le notaire Norbert Roch a pratiqué à St-Norbert de 1862 à 1880, où il est décédé le 20 janvier 1880. Vous trouverez le relevé des 42 contrats de mariages inscrits sur les micro-fiches No 601566 des Archives Nationales du Québec, à Montréal. Son greffe contient 1305 minutes y est déposé en totalité. Voici la liste des contrats de mariage par ordre alphabétique de l'époux.

1862-1880

Noms de l'époux	Noms de l'épouse	Contrat	Minutes
Aubin dit Lambert et	Philomène Beaugrand dit Champagne	1871-01-11	963
Beaugrand Gilbert et	Joséphine Laporte dit St-George	1875-01-25	971
Beaugrand dit Champagne Alfred et	Olivine Roy	1871-02-03	626
Beaugrand dit Champagne Anselme et	Geneviève Roy	1866-01-07	175
Beaugrand-Champagne Anselme et	Delphine Aubin-Lambert	1871-07-08	662
Beaugrand dit Champagne Joseph-Aimé et	Esther Marseille	1869-08-07	512
Bergeron William et	Lina Coutu	1865-12-30	170
Boivin Charles et	Philomène Fafard	1863-12-31	40
Boucher Antoine et	Catherine Dubord dit Clairmont	1876-12-27	1111
Boucher Octave et	Loïse Boivin	1873-05-03	791
Chaussée Jacques et	Anasthazie Fuzeau dit Roch	1873-02-02	776
Coulombe Jérémie et	Aglaé Bonin	1869-01-28	477
Coutu Damas et	Vitaline Houde	1872-08-03	733
Coutu Jean-Marie veuf et	Elizabeth Chrétien	1869-01-15	472
Désalliers Alexis et	Milina Bergeron	1875-10-30	1026
Desrosiers Joseph et	Luce Laporte dit St-Georges	1868-07-25	432
Dubord dit Clairmont Joseph et	Milina Guibeault	1872-12-28	769
Dufault Iréné et	Geneviève Paradis	1867-07-30	346
Durand Narcisse fils et	Emélie Boivin	1865-08-12	126
Farly David et	Mélina Rivais	1866-01-27	182
Fuzeau dit Roch Clément et	Cordélia Laporte-St-George	1874-08-29	928
Lambert dit Aubin Anselme et	Denise Lavallée	1869-10-28	525
Lambert dit Robillard David et	Marguerite Paradis	1871-01-02	613
Lambert dit Robillard Louis et	Marie Coulombe	1870-09-10	579
Lambert dit Robillard Octave et	Louise Généreux	1869-01-18	474
Laporte dit St-George George et	Eléonore Piette	1870-02-15	537
Laporte dit St-Georges Joseph et	Vitaline Coutu	1869-02-03	478
Lavoie Laurent et	Philomène Beaugrand dit Champagne	1865-07-27	119
Létourneau Joseph et	Délia Houde	1873-06-21	801
Mailloux Magloire veuf de défunte Edesse Lafrenière et	Philomène Déziel dit Labrèche	1866-09-24	276
Manègre Régiste et	Exzilda Gauthier	1874-01-19	859
Morel Noé et	Malvina Asselin	1878-01-22	1199
Pagé Moïse et	Hermesine Denis	1872-06-27	724
Paradis Honoré et	Ezilda Robillard dit Lambert	1867-02-28	303
Robillard Laurent et	Syfroidnie Fréchette	1875-03-29	986
Roch Joseph et	Philomène Beaugrand dit Champagne	1872-01-03	692
Rondeau Jean-Baptiste et	Eloïse Rondeau (cousine)	1875-10-02	1093
Rondeau Simon et	Marie Beaugrand dit Champagne	1877-11-06	1180
Roy François et	Georgina Marion	1871-07-19	665
Roy Noé et	Joséphine Coulombe	1872-10-10	744
Roi Pierre et	Louise Ferland	1864-02-16	42
Roy Vincent et	Geneviève Rondeau	1866-01-04	172

Aubin LAMBERT (1632-1713), l'ancêtre des AUBIN dit LAMBERT

RÉAL AUBIN

La publication d'un *Répertoire des mariages de la paroisse Saint-Cuthbert* est l'une des initiatives heureuses de la Société de généalogie de Lanaudière. Ce répertoire rend compte de la présence de deux groupes de familles AUBIN dans la région de Lanaudière. Ce sont les familles des AUBIN dit LAMBERT et les familles des AUBIN dit PARADIS.

Ces deux groupes généalogiques se sont développés en lignées parallèles et sans liens de parenté, jusqu'au temps de leur migration dans le secteur de Lanoraie entre 1730 et 1750. Aujourd'hui, le généalogiste qui veut répertorier et départager les descendants des AUBIN dit LAMBERT et les descendants des AUBIN dit PARADIS dans la région de Lanaudière n'a pas la tâche facile. Les patronymes des uns et des autres ont varié de diverses façons dans les registres de l'état civil ou dans les autres documents accessibles. En 1989, l'annuaire téléphonique distribué par la compagnie Bell dans les secteurs de Berthier et de Joliette, contient 85 mentions d'abonnés ayant le nom de famille AUBIN. Si l'on veut y reconnaître les AUBIN dit LAMBERT et les AUBIN dit PARADIS, une vérification de leur généalogie est nécessaire.

Le document 1 joint à cet article rappelle de façon schématique les chemins parcourus par les AUBIN dit LAMBERT et par les AUBIN dit PARADIS, avant leur rencontre dans le *Répertoire des mariages de la paroisse Saint-Cuthbert* publié par la Société de généalogie de Lanaudière.

Avant de faire plus ample connaissance avec Aubin LAMBERT, l'ancêtre des AUBIN dit LAMBERT, prenons le temps de situer les AUBIN dit PARADIS et les AUBIN dit LAMBERT dans la géographie et dans l'histoire de la région de Lanaudière. Sans détailler chaque parcours, posons au moins quelques jalons.

Les AUBIN dit PARADIS

Michel AUBIN est l'ancêtre des AUBIN dit PARADIS. Il est originaire de Saint-Aubin de Tourouvre, en France. Il arrive au Canada avant 1666. Il épouse en 1670, la veuve Marie Prévost, venue elle aussi du Perche. L'ancêtre des AUBIN dit PARADIS fait souche à l'Ile-d'Orléans. Pierre

---

Causerie présentée à la Société de généalogie de Lanaudière, à Joliette (Québec), le 10 octobre 1989.

Aubin, son fils aîné, épouse Marie Paradis en 1693, à Saint-Pierre de l'Ile-d'Orléans. C'est probablement de ce fait que provient le surnom *PARADIS* attribué aux descendants de cette lignée que nous retrouvons dans notre région lanaudoise après 1750.

Jean AUBIN, petit-fils de l'ancêtre Michel AUBIN est à Lanoraie, en 1746. On le trouve dans le registre paroissial sans le surnom PARADIS. Ce n'est qu'une dizaine d'années plus tard, soit vers 1756, que la mention "Aubin dit PARADIS" apparaît dans les registres paroissiaux de notre région ou dans des actes notariés. Le surnom PARADIS semble avoir été introduit dans notre région pour mieux distinguer les familles AUBIN issues de l'ancêtre Michel AUBIN, des autres familles AUBIN présentes en grand nombre sur le même territoire.

Voilà, très brièvement, comment les AUBIN dit PARADIS sont entrés dans la géographie et dans l'histoire de la région de Lanaudière, il y a un peu plus de deux cents ans.

Les AUBIN dit LAMBERT

Les AUBIN dit LAMBERT ont précédé les AUBIN dit PARADIS dans la région de Lanaudière. Une des premières mentions de la lignée des AUBIN dit LAMBERT se trouve dans le registre de la paroisse Saint-Joseph de Lanoraie en 1734. Il s'agit du mariage de Pierre-Joseph LAMBERT dit AUBIN et de Françoise coutu. C'est ce couple qui introduit la lignée des AUBIN dit LAMBERT dans la région de Lanaudière.

Plus tard, Jean AUBIN dit LAMBERT, frère cadet de Pierre-Joseph LAMBERT dit AUBIN, arrive à son tour à Lanoraie. Il y fait baptiser une fille en juin 1761. Bientôt les descendants des frères Pierre-Joseph et Jean LAMBERT dit AUBIN sont présents à Berthier et à Saint-Cuthbert. On en rencontre plus tard à Sainte-Elisabeth, à Saint-Félix-de-Valois, à Saint-Norbert et à Saint-Cléophas-de-Brandon.

Voilà, très brièvement, comment les AUBIN dit LAMBERT sont entrés dans l'espace lanaudois de la généalogie, il y a plus de deux cents ans.

L'ancêtre des AUBIN dit LAMBERT à Tourouvre-au-Perche (France)

Nous avons vu que Michel AUBIN, l'ancêtre des AUBIN dit PARADIS, est originaire de Tourouvre-au-Perche, en France. Cet endroit est aussi le lieu d'origine de l'ancêtre des AUBIN dit LAMBERT. Ce dernier se nomme **Aubin LAMBERT**: Aubin est son prénom, LAMBERT est son nom de famille.

Jetons un regard rapide sur le contexte géographique et historique qui entoure la naissance de l'ancêtre des AUBIN dit LAMBERT.

Le Perche est une ancienne province du nord-ouest de la France du 17e siècle. Le Perche se situe dans l'axe Paris-Nantes. C'est une enclave de faible superficie logée sous la Normandie, entre les anciennes

provinces du Maine et de l'Orléanais. Le Perche, c'est un petit fragment de l'hexagone français. On l'assimile parfois à la Normandie. Pourtant, l'écrivain Alain aimait à répéter: "Je suis Percheron, c'est-à-dire autre que Normand". En 1790, le Perche est disparu avec l'Ancien-Régime. Après la Révolution française, l'ancienne province du Perche a été répartie entre plusieurs départements français, notamment entre celui de l'Eure-et-Loir et celui de l'Orne où se situe aujourd'hui la commune de Tourouvre.

Tourouvre est une agglomération en bordure de la Forêt du Perche, à 10 kilomètres au nord-est de Mortagne, sous la Normandie. Le nom Tourouvre veut dire "lieu du chêne tordu". Tourouvre est une commune qui mesure environ 5 kilomètres de longueur par 3 à 4 kilomètres de largeur. La rue principale escalade une faible élévation comme au village de Saint-Félix-de-Valois. Au sommet, la partie étroite de la grande rue et la Place du Paty ont conservé leur visage du 17e siècle. On y voit encore des exemples de la maison percheronne traditionnelle: un étage, un toit couvert de tuiles plates, brunes et moussues, des portes et des fenêtres encadrées de briques rouges. A la fin du 17e siècle, Tourouvre se classe au septième rang des villes et villages du Perche. Lors de la naissance d'Aubin LAMBERT, en 1632, Tourouvre compte environ 1600 habitants. En 1974, il y en a 1650.

Tel est le cadre géographique dans lequel naît Aubin LAMBERT. Repérons rapidement le cadre historique de cette naissance.

En 1632, Louis XIII est le Roi de France. Il a 31 ans et le cardinal Richelieu est son conseiller influent. Les armées françaises se battent tantôt contre l'Espagne, tantôt contre l'Italie. De petites guerres coûteuses sur un fond de conflits religieux. Bientôt la France va connaître la Guerre de Trente Ans et ses misères. Le célèbre Roi-Soleil, Louis XIV, ne naîtra que dans six ans, soit en 1638. Dans son château de Palluau, le futur gouverneur Frontenac vient d'avoir 10 ans. Celui qui deviendra l'intendant Talon a 6 ans et il se prépare à entrer au collège des Jésuites. En France, la fiscalité et les impôts écrasent le peuple. On assistera bientôt aux soulèvements comme celui des croquants en 1637 et celui des va-nu-pieds en 1639.

En Angleterre, le roi Charles Ier vient de faire la paix avec le Roi de France, son beau-frère. En effet, le 29 mars 1632, le traité de Saint-Germain-en-Laye a mis fin à l'occupation anglaise de la Nouvelle-France qui durait depuis la capitulation de Champlain aux mains des Kirke. En Nouvelle-France, la jeune colonie n'a pas encore 200 habitants francophones. Pour l'heure, la Compagnie des Cent-Asssociés éprouve de sérieuses difficultés de fonctionnement. Ville-Marie n'existe pas encore. En 1632, Champlain est en France; il y publie les *Voyages de la Nouvelle-France*; il dédie cet ouvrage au cardinal Richelieu.

Tel est le cadre historique dans lequel se place la naissance de notre ancêtre Aubin LAMBERT.

Le baptême et l'enfance d'Aubin LAMBERT (1632 - 1657*ca*)

Le baptême et l'enfance d'Aubin LAMBERT sont marqués par son appartenance à Tourouvre-au-Perche.

On ignore la date de la naissance d'Aubin LAMBERT en 1632. On sait qu'il est baptisé à Saint-Aubin de Tourouvre, le mercredi 30 juin 1632. Or, trois jours plus tôt, c'était la fête à Tourouvre. En effet, le dernier dimanche de juin est appelé "jour saint Aubin" parce qu'il souligne chaque année, l'anniversaire du transport des reliques du patron de la paroisse au maître-autel de l'église de Tourouvre. C'est plus qu'une fête religieuse. De l'autre côté de la grande rue, parallèlement à l'église ou presque, les groupes se succèdent à la terrasse de l'Hôtel du Cheval Blanc. Devant une chopine de cidre ou de vin, on renouvelle les contrats de baillage de ferme venus à échéance à la Saint-Aubin. D'autres évaluent leurs chances de l'emporter aux encans de la dîme qui auront lieu après les Vêpres. Le prix principal mis aux enchères est appelé le "vin du marché". Il servira à payer l'entretien du luminaire de l'église.

C'est donc dans la foulée joyeuse d'une fête paroissiale que les jeunes époux, Odoard LAMBERT - "Audax" Lambert est une erreur du rédacteur d'un registre à Québec - et Jacqueline Feillard font baptiser leur premier enfant. Dans la semaine du "jour saint Aubin", ils trouvent tout naturel de donner à leur fils le prénom **Aubin** en hommage au saint patron que la communauté tourouvraine vient de fêter.

C'est ainsi que des descendants de l'ancêtre Aubin LAMBERT ont aujourd'hui comme nom de famille, le nom AUBIN porté par le patron de la paroisse de Tourouvre. La statue de celui qui fut le saint évêque d'Angers, de 529 à 550, a été restaurée en 1978 et elle se trouve au-dessus du retable dans l'église de Saint-Aubin de Tourouvre.

L'ambiance de fête qui entoure le baptême d'Aubin LAMBERT ne doit pas nous faire oublier que ce n'est pas chaque jour, le pain blanc sur la table, dans Tourouvre au milieu du 17e siècle. L'enfance d'Aubin LAMBERT qui grandit à Tourouvre jusqu'à sa majorité, à 25 ans, est confrontée à la pauvreté qui harcèle la vie quotidienne des LAMBERT.

Pas de fréquentation scolaire pour le jeune Aubin. Il ne saura ni lire ni signer son nom. Comme la plupart des jeunes de Tourouvre, Aubin LAMBERT est au travail dès l'âge de dix ans. Il fait ainsi sa part afin de subvenir aux besoins essentiels de la famille qui s'agrandit. En effet, entre 1636 et 1645, Aubin LAMBERT accueille au moins trois frères et une soeur. A quoi Aubin LAMBERT occupe-t-il ses jeunes années ? Chez un marchand de bois dans la forêt du Perche ? Chez un artisan qui exploite le minerai de fer qui affleure en bordure de Tourouvre ? Chez l'un des six meuniers dont les moulins à eau tournent dans la commune ? Dans un numéro spécial des *Cahiers percherons*, Pierre Montagne associe le nom d'Aubin LAMBERT au "Moulin de la Germondière", au sud-ouest de Tourouvre, mais il ne fournit aucune preuve à l'appui de son avancé.

Dans un ouvrage capital sur *Tourouvre-au-Perche aux XVIIe et XVIIIe siècles*, Hubert Charbonneau analyse les conditions économiques à Tourouvre, au temps de la jeunesse d'Aubin LAMBERT. Charbonneau écrit:

> " [...] on se trouve en présence d'une société rurale stratifiée et hétérogène où s'opposent les familles des laboureurs aisés aux familles de journaliers le plus souvent misérables."
>
> (H. Charbonneau, *op. cit.*, p. 220)

Aubin LAMBERT appartient au second groupe décrit par Charbonneau. Son père Odoard LAMBERT s'identifie comme "manoeuvre" dans deux actes notariés passés à Tourouvre, à vingt ans d'intervalle, soit en 1631 et en 1651. Le jeune Aubin est, comme son père, un membre du groupe des "journaliers le plus souvent misérables". Aubin LAMBERT est un jeune homme pour qui rien n'est donné, rien n'est facile. Un jeune manoeuvre qui n'a que ses bras et ses sabots. Il n'a pas la possibilité de choisir lui-même le genre de fatigue qui va lui rapporter un bien mince salaire. Quinze sous par jour, au maximum; six sous, le plus souvent. Aubin est le fils aîné qui doit aider son père dont la santé se fait plus fragile depuis quelque temps.

Le 30 mars 1651, le jeune Aubin rentre chez lui. C'est un jeudi soir de Carême. Le repas est frugal: du pain de mouture, des légumes et du laitage. Au cours du repas, ses parents évoquent la vente conclue chez le notaire Choiseau, durant la matinée. Il s'agit de la pièce de terre de 3 boisseaux avec 4 fermes de maison, dans la partie haute de Tourouvre. Le même jour, les LAMBERT ont vendu une autre pièce de terre de 4 boisseaux.

Aux yeux du jeune Aubin LAMBERT, ces ventes de terre paternelle ont une signification importante. C'est une transaction qui fait naître en lui plusieurs questions. Pourquoi avoir vendu ces terrains, alors que c'était à peu près le seul patrimoine de la famille LAMBERT ? Combien de temps pourra-t-on puiser dans les 174 livres que ces ventes ont rapportées, alors que les dettes accumulées en réclament déjà une partie ? Dans trois mois, le jeune Aubin aura 19 ans. Dans six ans, il sera majeur. Dans dix ans, quel genre de vie mènera-t-il à Tourouvre ? Quel est l'avenir qui l'attend ? Toutes ces questions se bousculent dans sa tête. Il quitte la table, dans un silence songeur. Presqu'aussitôt il se retire là où il doit dormir avec ses jeunes frères. Cependant, malgré une journée particulièrement fatigante, Aubin LAMBERT met beaucoup de temps à trouver le sommeil ce soir-là.

Trois jours plus tard, c'est dimanche. Un premier dimanche d'avril au Perche où l'air s'est adouci plus qu'à l'ordinaire. Devant l'un des trois cabarets de Tourouvre, un groupe s'est rassemblé. La conversation y est animée. Ce dimanche, l'intérêt se concentre autour de Pierre Juchereau dont les deux frères ont suivi Robert Giffard en Nouvelle-France.

En ce dimanche de la Passion, le sieur Juchereau recherche des recrues en vue du départ d'un contingent de colons vers la Nouvelle-France

dès que la navigation pourra reprendre. Dans le groupe rassemblé autour du sieur Juchereau, on voit le jeune Aubin LAMBERT. Il écoute ce que l'on dit des émigrés percherons partis à destination de Québec. Une fois de plus, on commente les nouvelles apportées par le dernier navire rentré en France, à l'automne. Le sieur Juchereau répond aux nombreuses questions. Il rappelle ce qu'a dit Robert Giffard, l'année précédente, lors de son passage à Tourouvre. On évoque chacun des émigrés partis de Tourouvre, surtout depuis 1646. Aubin LAMBERT s'informe de son cousin Jacques Goulet, le meunier des Juchereau, établi à la Pointe-à-Goulet, près de Cap-Rouge.

Pierre Juchereau capte l'attention de son auditoire en faisant valoir les avantages d'un contrat d'engagement pour la Nouvelle-France. Quel manoeuvre de Tourouvre ne serait pas intéressé à recevoir une somme de 50 à 90 livres par année, pour trois ou cinq ans ? Une partie de cette somme sera payée d'avance. De plus, l'engagé sera "nourri de tous vivres" c'est-à-dire qu'il n'aura pas à fournir lui-même son pain. Enfin, en s'engageant, la recrue verra défrayer le coût de son transport et on lui remettra une paire de souliers.

Pierre Juchereau ne se borne pas à l'aspect pécuniaire d'un engagement vers la Nouvelle-France. Il se fait encore plus enthousiaste lorsqu'il expose sa confiance et sa foi dans le nouveau pays à bâtir. Il presse les tourouvrains de rejoindre là-bas leurs parents et leurs amis. "Là-bas, dit-il, on compte sur ceux qui sont au Perche pour établir sur les rives du Saint-Laurent, un groupe stable et laborieux". Le sieur Juchereau aimerait que ses concitoyens et concitoyennes prennent maintenant une décision qui justifiera d'écrire plus tard, à propos de Tourouvre: "Aucune autre paroisse rurale de France n'a procuré autant de sujets à la Nouvelle-France" (H. Charbonneau, *op. cit.*, p. 13).

Les paroles de Pierre Juchereau créent une profonde impression. Nicolas et Françoise Roussin se déclarent prêts à s'engager par contrat à émigrer en Nouvelle-France. Devant le cabaret ensoleillé, la conversation se prolonge jusqu'à l'*Angelus* de midi qui sonne au clocher pointu de l'église.

Aubin LAMBERT est resté jusqu'à la fin. Il traverse maintenant la Place du Paty pour retourner chez lui. L'air est immobile et le jeune Aubin respire l'odeur particulière qui envahit le haut de Tourouvre lorsque le printemps réveille la terre. Une terre qu'il regarde longuement, intensément, autour de sa maison, comme s'il entendait déjà en lui-même la décision de quitter cette terre percheronne pour aller vers des terres nouvelles où tous les rêves sont permis.

Aubin LAMBERT dit *CHAMPAGNE* en Nouvelle-France (1657 *ca* - 1713)

L'intervention de Pierre Juchereau a porté fruit. Douze ans plus tard, un acte du notaire Guillaume Audouart mentionne qu'Aubin LAMBERT dit Champagne possède une terre dans la région de Québec.

Quand Aubin LAMBERT arrive-t-il en Nouvelle-France ? Nous ne connaissons pas avec certitude l'année de l'arrivée d'Aubin LAMBERT en Nouvelle-France. Le contrat d'engagement de notre ancêtre, s'il y en a eu un, n'a pas été retrouvé à Tourouvre. Il faut préciser que le minutier du notaire François Choiseau se termine en 1656. Seuls, quelques-uns des actes notariés instrumentés à Tourouvre entre 1656 et 1675 ont été conservés. Quant aux listes connues de passagers sur les bateaux en route vers le Canada à cette époque, on n'y trouve pas le nom d'Aubin LAMBERT.

Nous disposons cependant de deux indications pour fixer les limites d'un intervalle dans lequel la venue d'Aubin LAMBERT en Nouvelle-France se place selon toute probabilité.

D'une part, l'immigrant engagé en Nouvelle-France n'y obtient ordinairement une concession de terre qu'après avoir complété les 36 mois de son contrat d'engagement. D'autre part, deux actes notariés du Québec ancien nous apprennent qu'Aubin LAMBERT s'est vu concéder une terre à Château-Richer entre 1660 et 1663.

En soustrayant 36 mois ou 3 ans à 1660 et à 1663, nous déduisons que notre ancêtre serait arrivé en Nouvelle-France entre 1657 et 1660. Or le mouvement de l'émigration à partir de Tourouvre atteint un sommet en 1657 alors que le recrutement par les frères Juchereau se fait plus insistant. Il est donc plausible de situer l'émigration d'Aubin LAMBERT plus près de l'année 1657 qui est, au surplus, l'année de sa majorité.

Quoi qu'il en soit, la recherche de la date de la venue d'Aubin LAMBERT en Nouvelle-France débouche sur deux certitudes.

En premier lieu, il est nécessaire d'ajouter le nom d'Aubin LAMBERT aux listes que l'historien Marcel Trudel propose dans *la Population du Canada en 1663* et dans son *Catalogue des immigrants 1632-1662*.

En second lieu, il faut rejeter les prétentions de Roy et de Malchelosse qui classent Aubin LAMBERT parmi les soldats de la compagnie Grandfontaine du régiment de Carignan arrivé à Québec en 1665. Ces auteurs semblent échafauder leur théorie à partir du surnom *CHAMPAGNE* donné à Aubin LAMBERT après son arrivée au Canada. En effet, on trouve l'appellation "Aubin LAMBERT dit *CHAMPAGNE*" dans 24 % des 79 mentions nominatives de notre ancêtre relevées dans les archives du Québec ancien. Trois actes notariés le nomment simplement "Aubin *CHAMPAGNE*". Mais un surnom ne suffit pas à faire un soldat. Dans un article publié en 1977, j'ai montré pour quels motifs Aubin LAMBERT n'a pu faire partie du célèbre régiment de Carignan, contrairement aux allégations de Roy et de Malchelosse.

Vers 1657, Aubin LAMBERT dit *CHAMPAGNE* s'établit donc à demeure en Nouvelle-France. Aubin LAMBERT va pouvoir désormais incarner ses rêves: une terre, une famille. Jusqu'à sa mort en 1713, Aubin LAMBERT articulera sa vie quotidienne autour de ces deux axes de référence.

Aubin LAMBERT: une terre

Aubin LAMBERT sera le défricheur de plusieurs terres. Il se comporte en censitaire nomade. A trois reprises, il quitte une terre qu'il a partiellement déboisée pour recommencer sur une autre terre, le même travail de mise en valeur. Les raisons de ces changements de propriété ne sont pas toujours apparentes. On ne reconnaît pas Aubin LAMBERT dans le portrait que René Gobillot trace des émigrants percherons lorsqu'il écrit à leur sujet:

> " [...] sédentaires par tempérament, ces terriens, dès qu'ils avaient un lopin, se trouvaient fixés; [...] ".
>
> René Gobillot. *L'émigration percheronne au Canada*, dans *Nova Francia*, vol. III, n° 1, octobre 1927.

Si nous voulons repérer les terres prises en charge l'une après l'autre par Aubin LAMBERT, il faut simplifier et résumer les renseignements disponibles dans les actes notariés et dans les autres documents des archives du Québec ancien. On peut ainsi ramener à trois, les lieux qui ont vu à l'oeuvre Aubin LAMBERT le défricheur. Ces lieux sont numérotés de 1 à 3, sur le document 2 joint à cet article. Il s'agit, dans l'ordre, de Château-Richer, de Saint-Augustin de Desmaures et de Saint-Nicolas. Toutes les terres d'Aubin LAMBERT appartiennent au secteur administratif appelé alors "Gouvernement de Québec".

La première terre prise en charge par Aubin LAMBERT se trouve sur le territoire de Château-Richer, dans la seigneurie de Beaupré. A moins d'un kilomètre à l'est de la rivière du Petit-Pré qui sépare la paroisse de L'Ange-Gardien et celle de Château-Richer. Jusqu'à la fin de l'été de 1667, Aubin LAMBERT y met en valeur une petite portion d'une vaste concession de 86 hectares (213 acres). Nulle mention n'est faite de la présence d'une maison sur cette terre. Peut-être le défricheur célibataire trouve-t-il "chambre et pension" chez l'un des censitaires voisins ?

Au début de l'automne de 1667, Aubin LAMBERT échange effectivement sa terre de Château-Richer contre une terre que son cousin Jacques Goulet possède à la Pointe-à-Goulet, dans la seigneurie de Jean Juchereau appelée seigneurie de Maur.

La deuxième terre d'Aubin LAMBERT est plus petite que sa première, à Château-Richer: elle a 37 hectares (91 acres) en moins. Cette deuxième terre est un rectangle boisé qui recouvre une partie du plateau sur lequel est aménagé maintenant le vaste campus étudiant de Cap-Rouge, entre le lac Saint-Augustin et la rive nord du fleuve Saint-Laurent. La deuxième terre d'Aubin LAMBERT se trouve sur le territoire actuel de la paroisse Saint-Augustin de Desmaures, dans le comté de Portneuf.

Aubin LAMBERT y arrive à 35 ans. Il jouit d'une très bonne santé. Il commande des outils neufs au taillandier Pierre Normand. Il entreprend, à la fin de 1669, la construction d'une "maison en bon bois", avec un

hangar adjacent. Aubin LAMBERT aurait-il trouvé son emplacement définitif ? Pas cette fois. La maison n'est pas encore couverte lorsqu'il décide de vendre sa deuxième terre à François Fleury. Le 2 mars 1670, Aubin LAMBERT achète du notaire Romain Becquet, une troisième terre. Celle-là mesure 33 hectares (81 acres) et elle est attenante à celle qu'il défrichait depuis deux ans et demi. Une fois marié et père de famille, Aubin LAMBERT se fait plus sédentaire... Il va demeurer dix-sept ans sur sa troisième terre.

Aujourd'hui, nous appartenons à l'ère de l'agriculture informatisée et des "fermes incorporées". Notre agriculture contemporaire est très différente de l'exploitation agricole pratiquée par Aubin LAMBERT au printemps de 1670...

Dans un rayon restreint qui coïncide avec la première clairière, Aubin LAMBERT choisit et abat de grands pins qui serviront à construire sa maison. Avec une hache pour tout instrument. Sans attelage pour haler les troncs des arbres. Il les coupe en pièces de 18 et 22 pieds français. Ensuite, il nettoie le terrain ainsi dégagé, arrachant les souches des arbres les moins gros. Les plus grosses souches sont rasées. Les rebuts de bois sont débités en bois de chauffage. Tout ce qui reste sur le sol avec la "fardoche" (broussaille) est ensuite brûlé. Dans l'espace "déserté" (déboisé), Aubin LAMBERT bâtit sa maison faite de "pièce sur pièce", avec plancher de madrier sur quatre solives, toit de planches, cheminée de moellons du pays. Les rares fenêtres sont bouchées avec du papier ou avec du cuir parcheminé qui laisse passer une lumière avare et qui protège des insectes. La vitre, c'est pour les riches.

Durant l'hiver de 1671, Aubin LAMBERT agrandit l'espace dégagé autour de sa maison. Il coupe des arbres à la hauteur de la couche de neige. Au printemps, il sème des pois et des fèves entre les souches, à la manière indienne. Le nettoyage de ce nouveau chantier est reporté à l'automne.

En 1672, Aubin LAMBERT a une partie de sa terre en abattis, une partie en "labour de pioche" et une partie "à la charrue passante". Au recensement effectué durant l'automne de 1681, Aubin LAMBERT déclare posséder deux bêtes à cornes et huit arpents en valeur.

D'une part, "huit arpents" semble un résultat insuffisant après onze ans et demi de travaux sur cette troisième terre. L'ordonnance de l'intendant Talon, du 22 mai 1667, exige **deux** arpents abattus et mis en culture par année. De plus, la famille LAMBERT compte maintenant six enfants et l'on estime que la subsistance d'une famille demande ordinairement le rendement d'une dizaine d'arpents en labours de charrue.

D'autre part, "huit arpents" est un résultat acquis par les LAMBERT, sans aide et sans moyens. Aubin LAMBERT n'a pas un cheval pour les travaux lourds. Il ne peut encore compter sur ses enfants: le plus âgé des garçons n'a pas encore sept ans. Sa femme l'aide autant qu'elle

peut mais elle a été enceinte durant cinq étés. Les LAMBERT n'ont que les outils de leur courage. Ils font l'expérience des travaux rendus plus pénibles par les moustiques, les chaleurs intenses de juillet, les vents froids d'un hiver trop long. Louise Dechêne porte le jugement suivant sur le défrichement au XVIIe siècle:

" Pour les ruraux même, le défrichement au Canada est une tâche infiment plus dure que celle qui incombe aux manoeuvres en France ".
(Louise **Dechêne**. *Habitants et marchands de Montréal au XVIIe siècle*. Les Editions du Boréal, Montréal, 1988; p. 65.)

Aubin LAMBERT déboisera durant dix-sept ans, sa troisième terre qui fait partie maintenant de Saint-Augustin de Desmaures dans le comté de Portneuf.

A partir du 2 avril 1686, Aubin LAMBERT possède une nouvelle terre. Elle est sur la rive sud du fleuve Saint-Laurent, dans la future paroisse Saint-Nicolas. La nouvelle terre d'Aubin LAMBERT mesure 55 hectares (135 acres). Elle est donc au moins une fois et demie plus étendue que celle qu'il défrichait à Saint-Augustin. La nouvelle propriété d'Aubin LAMBERT se trouve à environ 1,7 kilomètres à l'ouest de la première église que les paroissiens de Saint-Nicolas construisent près de l'embouchure des ruisseaux Couture et Grenon.

Un élément déterminant de cette acquisition: la terre obtenue de monsieur de la Martinière est attenante à la terre de Françoise Lambert, la fille aînée d'Aubin LAMBERT, mariée depuis peu à Michel Chastel. Aubin LAMBERT et sa femme ont voulu se rapprocher de la jeune mariée de quinze ans. C'est là, semble-t-il, le motif le plus plausible du transfert d'Aubin LAMBERT sur une nouvelle terre à défricher, alors que notre ancêtre a plus de 50 ans.

Aubin LAMBERT travaille jusqu'au bout de ses forces. Après vingt-six ans sur sa quatrième terre à Saint-Nicolas, il abandonne ses biens à ses enfants. La terre qu'il leur laisse en 1713 n'est pas encore totalement en valeur. On y compte douze arpents (environ dix acres) labourés à la charrue.

Voilà, pour l'essentiel, le long chemin parcouru par Aubin LAMBERT à la conquête d'une terre, d'abord de Château-Richer à Saint-Augustin de Desmaures, puis de Saint-Augustin à Saint-Nicolas. Un long espace de temps occupé à défricher le sol de la Nouvelle-France pour y implanter solidement la famille des AUBIN dit LAMBERT.

Aubin LAMBERT: une famille

Lorsqu'il arrive en Nouvelle-France, Aubin LAMBERT a au moins vingt-cinq ans et il est célibataire. Lorsqu'il déménage de Château-Richer à Saint-Augustin, il a trente-cinq ans et il n'est pas encore marié.

Dans la population des pionniers de la Nouvelle-France, entre 1663 et 1680, l'âge moyen au premier mariage s'élève à 28,8 ans chez les garçons. La rareté des femmes célibataires ou veuves, âgées de 12 à 44 ans, rend compte de plusieurs mariages tardifs. Il existe ce que les démographes appellent un "déséquilibre du marché matrimonial" qui ne prendra fin qu'en 1672. Mais si Aubin LAMBERT ne trouve pas "fille à marier" parmi les 163 Filles du Roi qui arrivent dans le "Gouvernement de Québec" en 1668 et en 1669, c'est sans l'ombre d'un doute, en raison de sa pauvreté. Une pauvreté qui frôle le dénuement et qui explique peut-être les retards à payer ce qu'il doit au Sieur Juchereau et au notaire Becquet. En tout état de cause, quels revenus Aubin LAMBERT a-t-il encaissés depuis la fin de ses années d'engagé ? Bien peu, en somme.

Le mouvement des mariages dans la jeune colonie demeure très concentré autour de l'immigration des Filles du Roi. C'est dans le groupe arrivé à Québec durant l'été de 1670 que notre ancêtre va trouver sa future épouse.

Elisabeth ou Isabelle AUBERT est la fille de feu Michel Aubert et de Jeanne Aubert. Elle est originaire de la paroisse Saint-Sulpice, à Paris. Nous ne connaissons pas la date de sa naissance. En 1681, le recensement lui attribuera 45 ans mais, neuf ans plus tard, le registre des malades de l'Hôtel-Dieu de Québec lui donnera successivement 39, 43 et 47 ans durant les trois mois de son hospitalisation. A son arrivée à Québec, Elisabeth AUBERT n'a probablement pas atteint la trentaine, malgré une opinion divergente de Silvio Dumas qui l'inscrit parmi les émigrantes âgées de 31 - 35 ans. A mon avis, Elisabeth AUBERT devait avoir dix à quinze ans de moins qu'Aubin LAMBERT.

Selon toute vraisemblance, Elisabeth AUBERT a été recrutée à la Salpêtrière, le plus grand établissement de l'Hôpital général de Paris. " A la Salpêtrière, précise Silvio Dumas, on enseignait aux filles à lire, à tricoter, à faire de la lingerie, de la broderie et de la dentelle; on leur donnait un solide enseignement religieux".

[Silvio Dumas. *Les Filles du Roi en Nouvelle-France*. Cahiers d'Histoire n° 24. La Société historique de Québec, Québec, 1972, p. 47.]

Les fréquentations d'Aubin LAMBERT et d'Elisabeth AUBERT sont de courte durée. Tout au plus cinq ou six rencontres, en présence de la personne déléguée par l'intendant de la colonie pour tenir le registre des prétendants et des filles choisies. Tout juste le temps de vérifier l'existence d'un accord mutuel des futurs époux sur les aspects les plus importants de leur projet de mariage.

Le 4 septembre 1670, le notaire Romain Becquet rédige le contrat de mariage des futurs époux. Elisabeth AUBERT apporte deux cents livres dont la moitié consiste en effets de son trousseau. De plus, elle a reçu de l'intendant, le cadeau remis aux Filles du Roi pour leur mariage soit

"outre quelques subsistances, La somme de Cinquante Livres monnoye du Canada en denrées propres à leur mesnage" (Talon à Colbert, le 10 novembre 1670, dans *Rapport de l'Archiviste de la Province de Québec 1930-1931* , p. 125). Aubin LAMBERT ne veut pas être en retrait: il promet à sa future épouse, au titre de douaire, trois cents livres qu'il ne possède pas mais qu'il garantit par une hypothèque sur la terre qu'il a payée quatre-vingt dix livres !

Le mariage religieux d'Aubin LAMBERT et d'Elisabeth AUBERT est célébré à la paroisse Notre-Dame de Québec, le lundi 29 septembre 1670. Aubin LAMBERT a 38 ans; sa femme a environ 25 ans.

Il s'agit d'une union féconde. En dix-neuf années de mariage, Elisabeth AUBERT donne naissance à dix enfants: six filles et quatre garçons. Cependant il est trop tard, après 1683, pour bénéficier de la prime annuelle de trois cents livres que le Roi de France accordait auparavant aux familles de dix enfants.

Le document 3 joint à cet article fournit la liste des dix enfants d'Aubin LAMBERT et d'Elisabeth AUBERT. On y indique pour chaque enfant, le rang dans la famille, le ou les prénoms au baptême, la date de la naissance et la date du baptême. Cette liste corrige et complète les listes publiées sur le même sujet dans le *Dictionnaire généalogique des familles canadiennes* de Tanguay et dans le *Dictionnaire généalogique des familles du Québec* de René Jetté.

Toute la vie de la famille d'Aubin LAMBERT est marquée profondément par le contexte particulier dans lequel elle se déroule. Quel est ce contexte ? C'est d'abord le contexte d'une première colonisation. La conséquence principale: les activités primaires prennent toute la place dans la vie quotidienne. L'initiation aux travaux manuels remplace, pour les enfants, l'école qu'ils ne fréquenteront pas. C'est aussi un contexte d'isolement relatif. Le résultat inévitable: les rapports sociaux se réduisent aux dimensions du voisinage immédiat. A Saint-Augustin de Desmaures, on recense seulement trente-quatre ménages, onze ans après le mariage d'Aubin LAMBERT. A Saint-Nicolas, on ne compte pas encore trente familles vers 1702, alors qu'Aubin LAMBERT a atteint soixante-dix ans.

La vie de la famille d'Aubin LAMBERT se déroule dans un espace où il n'y a pas encore de services communautaires. A Saint-Augustin, les LAMBERT n'ont à leur disposition, ni magasin d'approvisionnement, ni école, ni église. A Saint-Nicolas, la situation est assez semblable. La structure paroissiale ne sera mise en place qu'après l'ouverture des registres paroissiaux en 1694.

Pour obtenir les services d'un notaire, les denrées d'un marchand ou les soins d'un professionnel de la santé, Aubin LAMBERT doit se rendre à la ville de Québec. Avec les restrictions et les problèmes du transport en certaines saisons.

A quoi donc ressemble la vie quotidienne de la famille d'Aubin LAMBERT, à Saint-Augustin ou à Saint-Nicolas ? A beaucoup d'égards, elle ressemble à une "opération-survie", avec ses tensions, ses défis, ses espoirs. En cela, elle n'est pas différente de celle de leurs voisins immédiats.

Dans ce type de vie de famille, la maladie d'Elisabeth AUBERT arrive comme une épreuve difficile à qualifier adéquatement. Aubin LAMBERT doit hospitaliser sa femme à l'Hôtel-Dieu de Québec, le 29 mai 1690. Un malheur n'arrive jamais seul: le jeune François, âgé de 14 ans, doit être hospitalisé lui aussi, le 15 juin, pour huit jours. L'été de 1690 renforce les appréhensions et les inquiétudes à propos de la santé de la mère. Elisabeth AUBERT meurt le mercredi 4 octobre 1690. Elle a environ 45 ans.

Voilà donc Aubin LAMBERT, veuf à 57 ans. Seul devant la responsabilité des neuf enfants de 1 à 17 ans qui demeurent avec lui. Comment va-t-il pouvoir les conduire jusqu'à leur vie d'homme et de femme ? Aubin LAMBERT ne se remarie pas. C'est dans le souvenir de son premier amour qu'il va puiser la foi et le courage dont il aura besoin. Durant vingt-trois ans après la mort de sa femme, Aubin LAMBERT demeurera très proche de ses enfants. Il se fait proche dans les moments de joie, lorsque naissent de nombreux petits-enfants. Il se fait proche dans les moments plus difficiles: lorsque sa fille aînée Françoise devient elle-même veuve, à moins de 30 ans et avec cinq enfants à charge, et lorsque Catherine-Elisabeth vit une grossesse hors mariage, en 1706, avant d'épouser le marchand Gatin.

L'amour qu'Aubin LAMBERT porte à ses enfants se voit encore, le 7 mars 1713, dans les dernières décisions qu'il prend en présence de ses enfants et du curé LePicart. Il prend toutes les dispositions possibles afin d'assurer la sécurité et le bien-être de sa fille Catherine, sa deuxième enfant, qui aura bientôt 40 ans mais qui est profondément handicapée en plus d'être sourde et muette. Elle est au coeur des pensées qui habitent Aubin LAMBERT, moins d'un mois avant sa mort.

Conclusion

Aubin LAMBERT a misé sa vie sur ses terres et sur sa famille. Le sillon qui reste à tracer pointe droit sur le soleil de Dieu. Il reçoit "avec beaucoup de piété", note le curé LePicart, les sacrements de Pénitence, d'Eucharistie et d'Extrême-Onction. Le 4 avril 1713, Aubin LAMBERT est inhumé dans le cimetière paroissial de Saint-Nicolas.

L'ancêtre des AUBIN dit LAMBERT n'a perdu ni sa peine, ni son temps. Il occupe une place reconnue parmi les 1955 pionniers qui se sont établis en famille avant 1680 et qui ont contribué à la "naissance d'une population" francophone au Canada, au 17e siècle.

A la fin de 1729, on dénombre 99 descendants de l'ancêtre des AUBIN dit LAMBERT. Tous habitent alors la région de Québec. Deux cent soixante ans plus tard, les descendants d'Aubin LAMBERT et d'Elisabeth AUBERT se comptent par milliers. On les rencontre désormais sur plusieurs chemins du monde. Ils ne se font plus appeler AUBIN dit LAMBERT mais seulement AUBIN ou LAMBERT. Néanmoins ils demeurent soudés à cet arbre généalogique qui a grandi comme le chêne que Vigneault le poète a planté au bout de son champ.

Cet arbre planté sur les rives du Saint-Laurent au 17e siècle, doit beaucoup à la qualité de sa racine percheronne. Cette racine, nous l'avons reconnue ensemble: elle se nomme Aubin LAMBERT.

* * *

Bibliographie.

AUBIN Georges. *AUBIN LAMBERT père et fils.* Manuscrit polycopié, 1978; 47 pages.

AUBIN Réal. *AUBIN LAMBERT, un prétendu soldat du régiment de Carignan*, article publié dans les *Mémoires de la Société Généalogique Canadienne-Française*, VOL. XXVIII, n° 1, Montréal (Canada), 1977, pp. 25 - 31.

AUBIN Réal. *Les enfants d'Aubin LAMBERT I - première partie*, article publié dans les *Mémoires de la Société Généalogique Canadienne-Française*, VOL. XXX, n° 2, Montréal (Canada), 1979, pp. 109 - 121.

AUBIN Réal. *Les enfants d'Aubin LAMBERT I - deuxième partie*, article publié dans les *Mémoires de la Société Généalogique Canadienne-Française*, VOL. XXXII, n° 4, Montréal (Canada), 1981, pp. 243 - 258.

AUBIN Réal. *Les enfants d'Aubin LAMBERT I - troisième partie*, article publié dans les *Mémoires de la Société Généalogique Canadienne-Française*, VOL. XXXV, n° 4, Montréal (Canada), 1984, pp. 243 - 259.

AUBIN Réal. *La première mutation de Lambert à Aubin*, article publié dans les *Mémoires de la Société Généalogique Canadienne-Française*, VOL. 38, n° 4, Montréal (Canada), 1987, pp. 289 - 298.

DOCUMENT 1

Les AUBIN dit LAMBERT et les AUBIN dit PARADIS
de Tourouvre à Saint-Cuthbert.

Saint-Aubin de Tourouvre-au-Perche, en France

Aubin LAMBERT
x Elisabeth Aubert
Notre-Dame de Québec
29 septembre 1670

↓

Jean Aubin LAMBERT
x Marie Anne Houde
contrat Laneuville
Saint-Antoine de Tilly
12 novembre 1706

↓

Jean LAMBERT dit AUBIN
x Marie Anne Cloutier
La-Visitation-de-Notre-Dame
Château-Richer
7 avril 1750

↓

Jean Baptiste AUBIN dit LAMBERT
x Marie Doucet
Saint-Cuthbert
15 juillet 1776

Michel AUBIN
x Marie Prévost
Sainte-Famille (Ile-d'Orléans)
11 juin 1670

↓

Pierre AUBIN
x Marie Paradis
Saint-Pierre (Ile-d'Orléans)
17 novembre 1693

↓

Jean AUBIN
x Elisabeth Chenay
Saint-Pierre (Ile-d'Orléans)
13 novembre 1724

↓

Pierre AUBIN dit PARADIS
x Charlotte Demers
Saint-Joseph de Lanoraie
13 juillet 1761
x Catherine Généreux
contrat B. Faribault
Berthier
16 novembre 1765

↓

François AUBIN dit PARADIS
x Félicité Dubois
Saint-Cuthbert
11 juin 1815

DOCUMENT 2

Sites successifs des terres possédées en censive par Aubin LAMBERT.

1. Château-Richer 2. St-Augustin-de-Desmaures 3. St-Nicolas

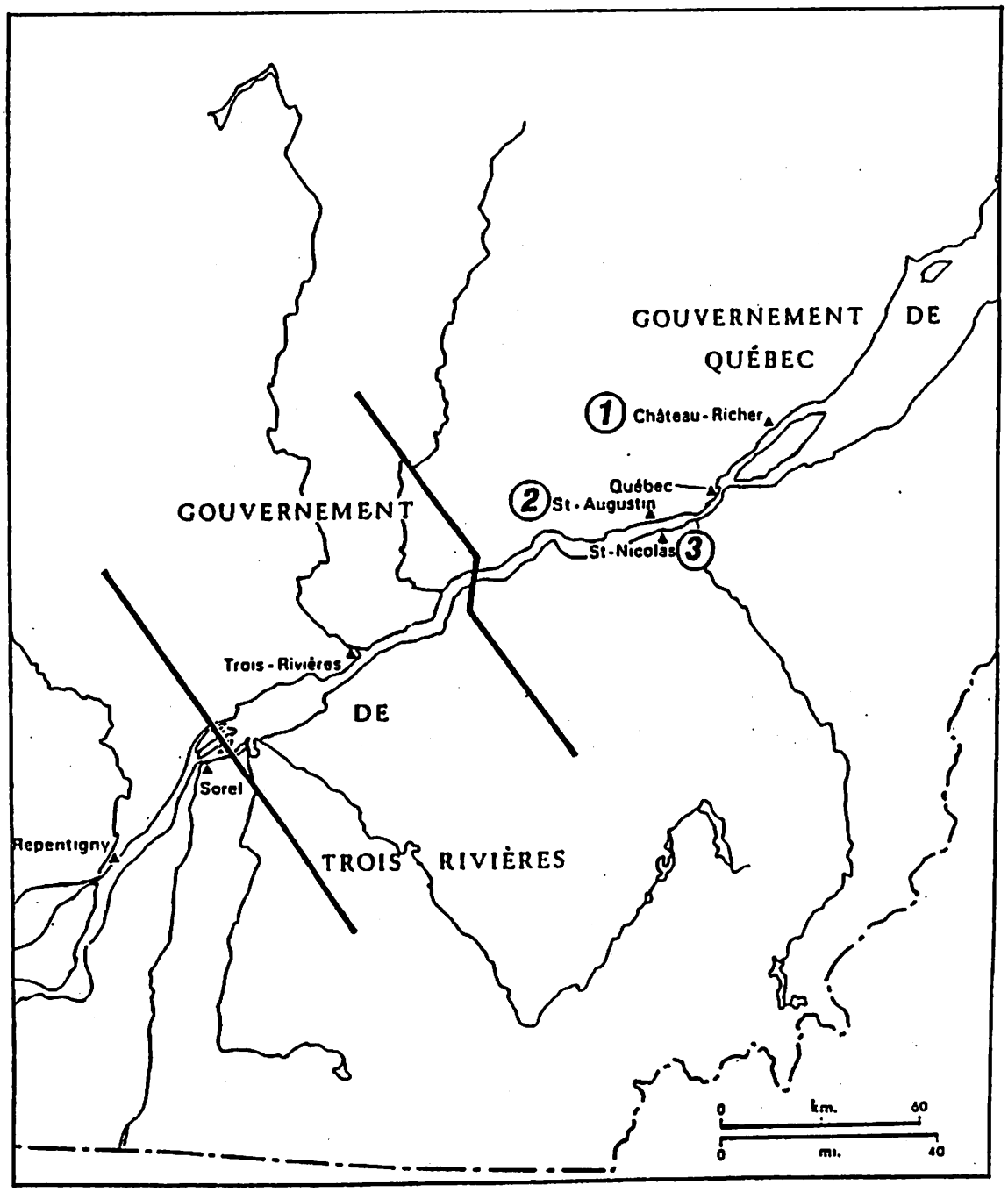

DOCUMENT 3

Les enfants d'Aubin LAMBERT et d'Elisabeth AUBERT.

Rang	Prénoms	Date de la naissance	Date du baptême
1	Françoise	1671-08-26	1671-08-27
2	Catherine	1673-04-05	1673-04-12
3	Jean Aubin	entre 1674-11-01 et 1675-01-31	entre 1674-11-01 et 1675-01-31
4	François	1676-09-21	1676-09-27
5	Marie Florence	1678-11-18	1678-11-29
6	Michel	entre 1680-10-01 et 1680-12-31	entre 1680-10-01 et 1680-12-31
7	Catherine Élisabeth	1682-12-20	1682-12-23
8	Anne	1685-03-24	1685-03-28
9	Louise	1687-09-26	1687-10-24
10	Pierre François	entre 1689-10-01 et 1689-10-16	1689-10-16

Extrait de:

Réal Aubin. *Les enfants d'Aubin Lambert I - troisième partie*, article paru dans les *Mémoires de la Société Généalogique Canadienne-Française*, VOL. XXXV, n° 4, décembre 1984.

DOCUMENT 4

Quelques dates-repères dans la vie d'Aubin LAMBERT.

a)	30 juin 1632	Baptême d'Aubin LAMBERT à la paroisse Saint-Aubin de Tourouvre-au-Perche (France).
b)	entre 1657 et 1660	Emigration d'Aubin LAMBERT en Nouvelle-France.
c)	14 mai 1663	Aubin LAMBERT possède une terre à Château-Richer (Acte notarié de Guillaume Audouart).
d)	automne de 1667	Aubin LAMBERT déménage à Saint-Augustin de Desmaures.
e)	2 mars 1670	Achat de la terre du notaire Romain Becquet.
f)	4 septembre 1670	Contrat de mariage (notaire Romain Becquet).
g)	29 septembre 1670	Célébration du mariage religieux à la paroisse Notre-Dame de Québec.
h)	26 août 1671	Naissance du premier enfant.
i)	2 avril 1686	Aubin LAMBERT possède une terre à Saint-Nicolas.
j)	été de 1687	Date probable du déménagement de la famille LAMBERT à Saint-Nicolas.
k)	16 octobre 1689	Baptême du dixième enfant.
l)	4 octobre 1690	Elisabeth AUBERT, femme d'Aubin LAMBERT, meurt à l'Hôtel-Dieu de Québec.
m)	7 mars 1713	Aubin LAMBERT abandonne ses biens à ses enfants.
n)	4 avril 1713	Aubin LAMBERT est inhumé dans le cimetière paroissial de Saint-Nicolas.

DOCUMENT 5

Ascendants du P. Réal AUBIN, C.S.V.

Neuvième génération

256 et 257 — Aubin LAMBERT et Elisabeth AUBERT
mariés à Notre-Dame de Québec
le 29 septembre 1670

Huitième génération

128 et 129 — Jean Aubin LAMBERT et Marie Anne HOUDE
contrat de mariage Jacques de Horné de LaNeuville
le 12 novembre 1706

Septième génération

64 et 65 — Pierre-Joseph LAMBERT dit AUBIN et Marie Françoise COUTU
mariés à Saint-Joseph de Lanoraie
le 8 mars 1734

Sixième génération

32 et 33 — François AUBIN dit LAMBERT et Geneviève FOUCAULT dit COURCHÊNE
mariés à Saint-Joseph de Maskinongé
le 7 juillet 1760

Cinquième génération

16 et 17 — Jean Baptiste AUBIN dit LAMBERT et Victoire RIVAL dit BELLEROSE
mariés à Sainte-Geneviève de Berthier
le 6 octobre 1788

Quatrième génération

8 et 9 — Alexis AUBIN dit LAMBERT et Olive LÉTOURNEAU
mariés à Sainte-Elisabeth
le 7 août 1838

Troisième génération

4 et 5 — Moïse AUBIN et Caroline BOUCHER
mariés à Saint-Norbert
le 7 janvier 1885

Deuxième génération

2 et 3 — Donat AUBIN et Flore FRÉCHETTE
mariés à Saint-Norbert
le 25 août 1926

ANCETRES DE JACQUELINE JOLY (1)
(MME ANDRÉ HUPPÉ)

PIERRE JOLY (FILS D'ARMAND ET JEANNE FÉZIER)
1651-1721
M. 4 JUILLET 1673 À QUEBEC
1RE GENEVIÈVE TESSIER-FÉVILLON (FILLE DE NICOLAS ET BARBE GAUVRE)
1653-

NOTES: *ARMAND DELBEC DIT JOLY ET JEANNE FEZIER, ORIGINAIRES DE BRUGES, EN FLANDRES, RÉGION DE FRANCE-BELGIQUE.

*NICOLAS TESSIER DIT FEVILLON ET BARBE GAUVRE, ORIGINAIRES DE TROYES, EN CHAMPAGNE, FRANCE.

PIERRE JOLY (FILS DE PIERRE ET GENEVIÈVE TESSIER DIT FÉVILLON)
1678-
M. 23 FÉVRIER 1711, À L'ILE DUPAS
2E MATHURINE DESAILLIERS-AUBUCHON (FILLE DE JOSEPH ET MARIE-LOUISE DANDONNEAU)
-M. 26 AVRIL 1688, À CHAMPLAIN-

JEAN-BAPTISTE-PIERRE JOLY (FILS DE PIERRE ET MATHURINE DESAILLIERS-AUBUCHON)
1715-
M. 23 NOVEMBRE 1739, À SAINT-PIERRE DE SOREL
3E MARIE-CLAIRE-THÉRÈSE GAZAILLE-BLET (FILLE DE MATHURIN ET GENEVIÈVE BÉGNIER)
1719-
-M. 5 FÉVRIER 1719, À SOREL-

JEAN-BAPTISTE JOLY (FILS DE J.-BTE-PIERRE ET M.-CLAIRE-THÉRÈSE GAZAILLE-BLET)
1ER M. 28 OCTOBRE 1776, À BERTHIER-EN-HAUT
4E M.-JOSEPHTE CHARBONNEAU (FILLE DE JACQUES ET CATHERINE LAPORTE-ST-GEORGES)
-M. 3 AVRIL 1742, À SAINT-SULPICE-

JEAN-BAPTISTE JOLY (VEUF DE MARIE-JOSEPHTE CHARBONNEAU)
2E M. 7 JANVIER 1817, À BERTHIER-EN-HAUT
"E MARIE-AMABLE FOURNIER (VEUVE DE LOUIS LAPORTE DIT ST-GEORGES)
-M. 24 JANVIER 1780, À BERTHIER-EN-HAUT-

JOSEPH JOLY (FILS DE JEAN-BAPTISTE ET MARIE-JOSEPHTE CHARBONNEAU)
M. 8 OCTOBRE 1804, À BERTHIER-EN-HAUT
5E MARGUERITE DESROSIERS-LAFRENIERE (FILLE DE PIERRE ET MARIE-ANNE GÉNÉREUX)
-M. 11 FÉVRIER 1771, À BERTHIER-EN-HAUT

JOSEPH JOLY (FILS DE JOSEPH ET MARGUERITE DESROSIERS DIT LAFRENIÈRE)
M. 27 JANVIER 1832, À SAINT-ELISABETH
6E HENRIETTE GRENIER (FILLE DE JOSEPH ET THÉOTISTE BONIN)
-M. 23 OCTOBRE 1809, À SAINTE-ELISABETH-

JOSEPH JOLY (FILS DE JOSEPH ET HENRIETTE GRENIER)
M. 19 JANVIER 1858, À SAINT-FÉLIX-DE-VALOIS
7E LINA-MINA POIRIER (FILLE DE JEAN-BAPTISTE ET MADELEINE COULOMBE)
-M. 23 AOÛT 1818, À BERTHIER-EN-HAUT-

JOSEPH JOLY (FILS DE JOSEPH ET LINA OU MINA POIRIER)
M. 5 FÉVRIER 1883, À SAINT-FÉLIX-DE-VALOIS
8E HERMINE-HERMINIE RONDEAU (FILLE DE PIERRE ET MARIE-ÉLISE CHARRON-DUCHARME)
-M. 11 JANVIER 1848, À SAINT-FÉLIX-DE-VALOIS-

ALBERT JOLY (FILS DE JOSEPH ET HERMINE OU HERMINIE RONDEAU)
M. 8 JANVIER 1919, À SAINT-JEAN-DE-MATHA
9E CLARA BREAULT (FILLE DE TREFFLÉ ET MARIE-LOUISE CHAMPAGNE)
-M. 28 FÉVRIER 1881, À SAINT-JEAN-DE-MATHA-

JACQUELINE JOLY (FILLE D'ALBERT ET CLARA BREAULT)
M. 18 AOÛT 1956, À SAINT-SACREMENT DE MONTRÉAL
10E ANDRÉ HUPPÉ (FILS DE JOSEPH ET MARIE-ROSE BROUSSEAU)
-M. 17 MAI 1924, À SAINTE-CATHERINE D'ALEXANDRIE DE MONTRÉAL-

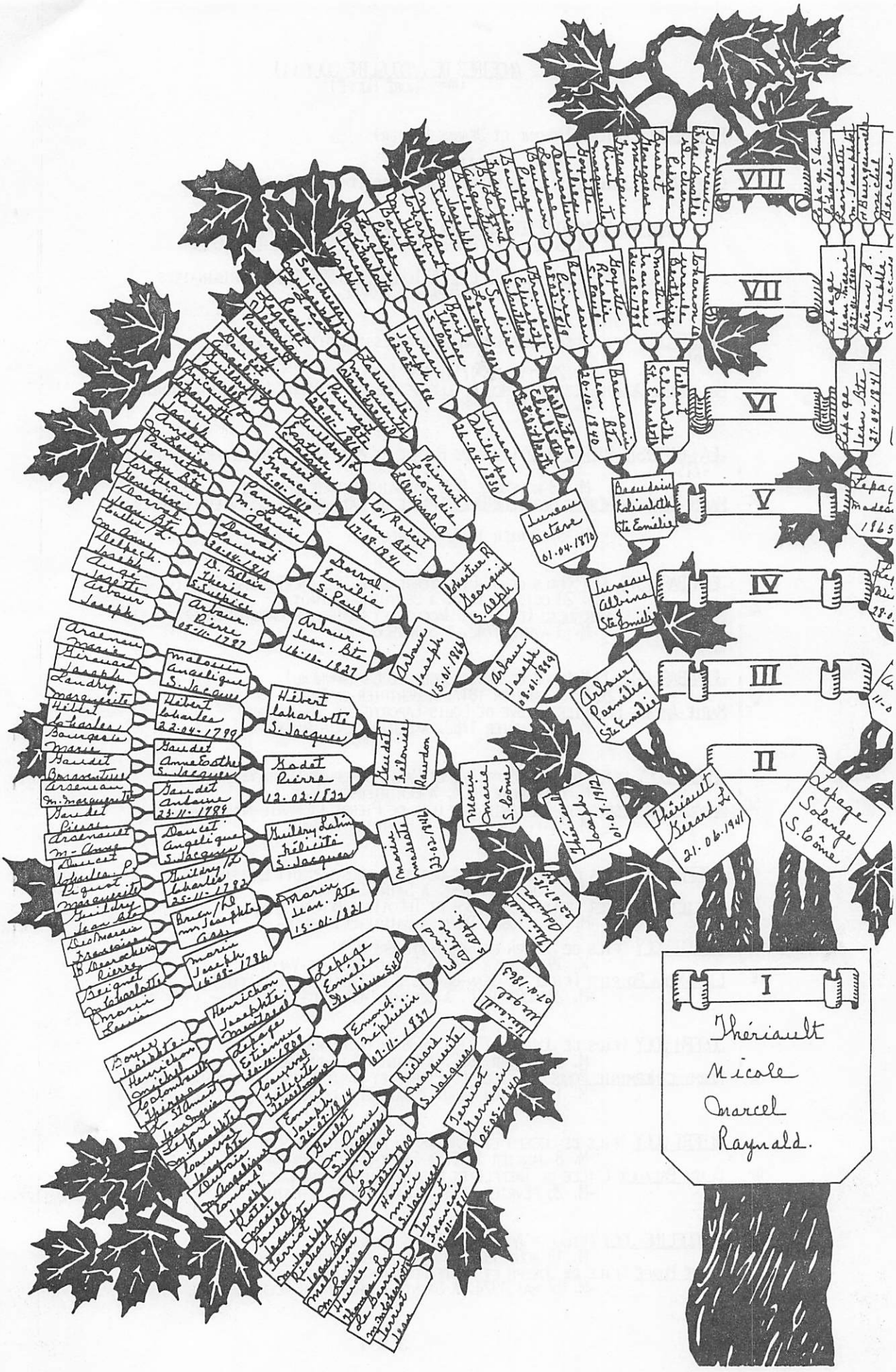
VIII
VII
VI
V
IV
III
II
I
Thériault
Nicole
Marcel
Raynald.

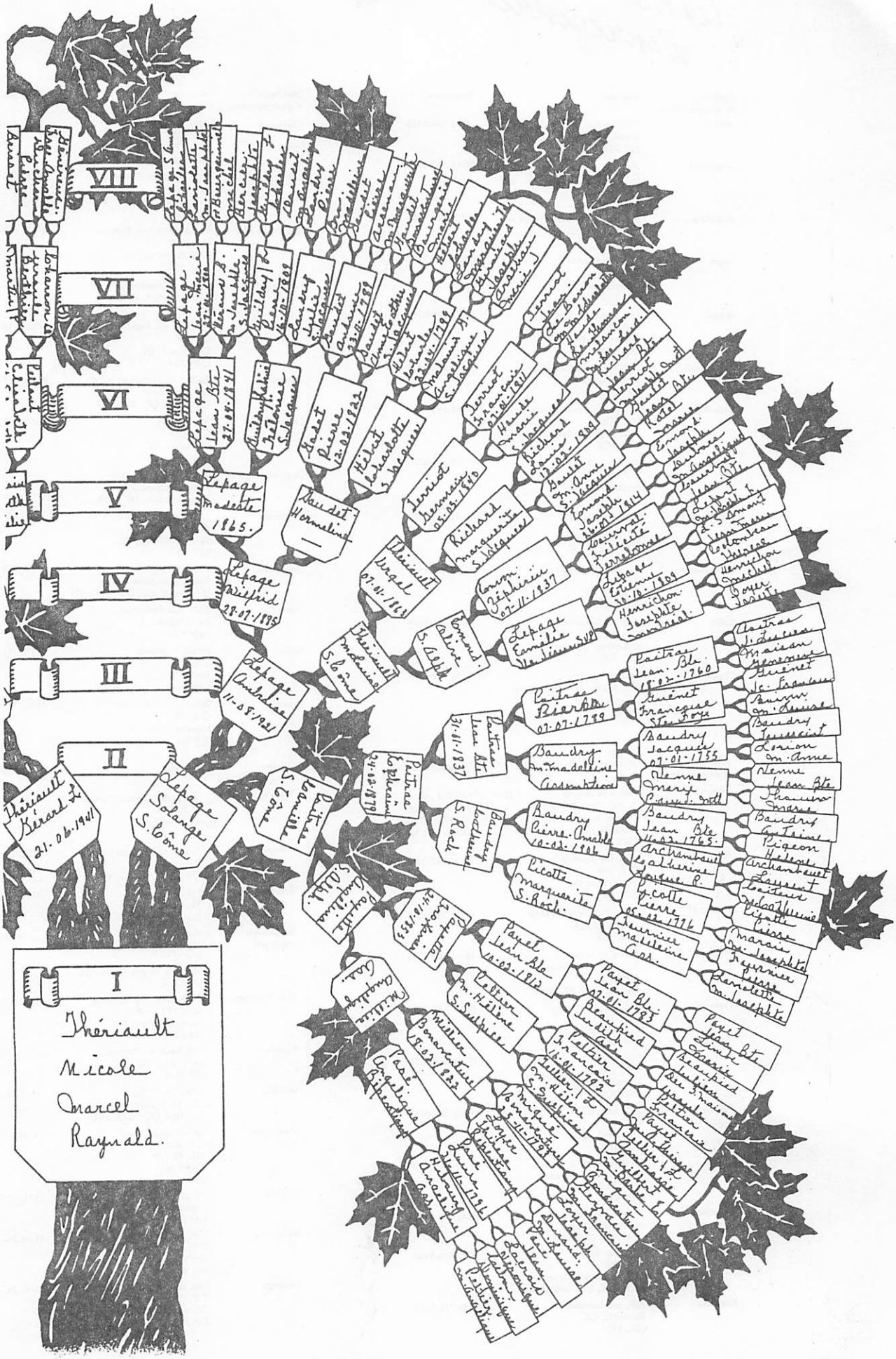
VIII
VII
VI
V
IV
III
II
I
Thériault
Nicole
Marcel
Raynald.

Les bureaux d'enregistrement

Division d'enregistrement	Adresse	Téléphone
Abitibi	891, 3e Rue ouest Amos, QC J9T 2T4	(819) 732-5228
Argenteuil	505, rue Bethanie C.P. 337 Lachute, QC J8H 4A6	(514) 562-8821
Arthabaska	800, boul. des Bois-Francs sud Arthabaska, QC G6P 5W5	(819) 357-8206
Bagot	51 rue Lemoode C.P. 210 Saint-Liboire, QC J0H 1R0	(514) 793-2234
Beauce	111, rue de la Station C.P. 458 Beauceville-Est, QC G0S 1A0	(418) 774-6240
Beauharnois	150, chemin Saint-Louis Beauharnois, QC J6N 2H9	(514) 429-3636
Bellechasse	23, av. Chanoine-Audet C.P. 130 Saint-Raphaël, Bellechasse, QC G0R 4C0	(418) 243-2161
Berthier	180, rue Champlain C.P. 299 Berthierville, QC J0K 1A0	(514) 836-6286
Bonaventure n° 1	Palais de Justice C.P. 250 New-Carlisle, QC G0C 1Z0	(418) 752-3651
Bonaventure n° 2	10, rue Tracadiache C.P. 599 Carleton, QC G0C 1J0	(418) 364-3431
Brôme	Chemin Saint-Paul C.P. 40 Knowlton, QC J0E 1V0	(514) 243-5836
Chambly	Édifice Montval 201, place Charles-Lemoyne Longueuil, QC J4K 2T5	(514) 873-4313

Division d'enregistrement	Adresse	Téléphone
Montréal	Palais de Justice 1, rue Notre-Dame est Bureau 2,175 Montréal, QC H2Y 1B6	(514) 873-3000-1 ADM. 873-3201-2-3 Enreg. 873-7531-2 CERT. et RAD
Napierville	361, rue Saint-Jacques C.P. 368 Napierville, QC J0J 1L0	(514) 245-3894
Nicolet n° 1	3050, av. Nicolas-Perrot Bécancour, QC G0X 1B0	(819) 294-2575
Nicolet n° 2	Palais de Justice 395, Mgr Courchesne C.P. 70 Nicolet, QC J0G 1E0	(819) 293-4242
Papineau	266, rue Vigor C.P. 320 Papineauville, QC J0V 1R0	(819) 427-5523
Pontiac	Rue John C.P. 310 Campbell's Bay, QC J0X 1K0	(819) 648-5533
Portneuf	185, route 138 C.P. 129 Cap-Santé, QC G0A 1L0	(418) 285-1050
Québec	Palais de Justice 300, Boul. Jean-Lesage Québec, QC G1K 8K6	(418) 643-4080
Richelieu	Maison du Québec 46, rue Charlotte Sorel, QC J3P 6N5	(514) 742-5650
Richmond	Hôtel de Ville C.P. 490 746, rue Principale nord Richmond, QC J0B 2H0	(819) 826-3500
Rimouski	337, rue Moreault Rimouski, QC G5L 1P3	(418) 722-3552

Division d'enregistrement	Adresse	Téléphone
Champlain	181, rue Principale C.P. 9 Sainte-Geneviève, Batiscan QC G0X 2R0	(819) 362-2523
Charlevoix n° 1	237, rue Saint-Étienne C.P. 638 La Malbaie, QC G0T 1J0	(418) 665-3301
Charlevoix n° 2	4, rue Saint-Jean-Baptiste C.P. 250 Baie Saint-Paul, QC G0A 1B0	(418) 435-2023
Châteauguay	164, rue Saint-Joseph Sainte-Martine, QC J0S 1V0	(514) 427-2005
Chicoutimi	326, rue des Saguenéens C.P. 94 Chicoutimi, QC G7H 3A4	(418) 543-3337
Coaticook	Édifice de l'Hôtel de Ville 150, rue Child Coaticook, QC J1A 2B3	(819) 849-6357
Compton	89, Du Parc C.P. 459 Cookshire, QC J0B 1M0	(819) 875-3323
Deux-Montagnes	140, rue Saint-Eustache Place Duchesne Saint-Eustache, QC J7R 2K9	(514) 472-1573
Dorchester	115, rue Langevin C.P. 99 Sainte-Hénédine, QC G0S 2R0	(418) 935-3540
Drummond	Palais de Justice 1680, boul. Saint-Joseph Drummondville, QC J2C 2G3	(819) 478-2539
Frontenac	5527, rue Frontenac Lac Mégantic, QC G6B 1H6	(819) 583-1525
Gaspé	Palais de Justice C.P. 128 Percé, QC G0C 2L0	(418) 782-2061
Gatineau	266, rue Notre-Dame C.P. 70 Maniwaki, QC J9E 2J8	(819) 449-1471

Division d'enregistrement	Adresse	Téléphone
Rouville	1601, rue Edmond-Guillet C.P. 1080 Marieville, QC J0L 1J0	(514) 460-7113
Rouyn-Noranda	2, av. du Palais de Justice Rouyn, QC J9X 2N9	(819) 762-1883
Saguenay	Palais de Justice 71, avenue Mance Baie-Comeau, QC G4Z 1N2	(418) 296-4929-0
Sainte-Anne-des-Monts	Palais de Justice 10, boul. Sainte-Anne C.P. 517 Sainte-Anne-des-Monts, QC G0E 2G0	(418) 763-3594
Saint-Hyacinthe	3100, boul. Laframboise Suite 101 Saint-Hyacinthe, QC J2S 4Z4	(514) 773-2565
Saint-Jean	320, boul. du Séminaire Saint-Jean, QC J3B 5K9	(514) 348-3804-5
Sept-Îles	Palais de Justice 425, boul. Laure Sept-Îles, QC G4R 1X6	(418) 962-4842
Shawinigan	Centre administratif C.P. 608 212, 6e rue Shawinigan G9N 1C9	(819) 536-4008
Shefford	77, rue Principale Granby, QC J2G 9B3	(514) 375-4265
Sherbrooke	174, rue du Palais C.P. 634 Sherbrooke, QC J1H 4P9	(819) 567-7255
Soulanges	199, rue Principale C.P. 120 Côteau-Landing, QC J0P 1C0	(514) 267-3202

Division d'enregistrement	Adresse	Téléphone
Hull	170, rue de l'Hôtel de Ville C.P. 1085 Hull, QC J8X 4C2	(819) 771-6287
Huntingdon	25, rue King C.P. 129 Huntingdon, QC J0S 1H0	(514) 264-5350
Iberville	380, 4e Avenue Iberville, QC J2X 1W9	(514) 346-6426
Îles-de-la-Madeleine	Palais de Justice C.P. 97 Havre-Aubert, QC G0B 1J0	(418) 937-2201-2
Île d'Orléans	1286, rue Royale Saint-Laurent, I.O. QC G0A 3Z0	(418) 828-2588
Joliette	577, rue Notre-Dame Joliette, QC J6E 3H8	(514) 756-1634
Kamouraska	395, rue Chapleau C.P. 577 Saint-Pascal, Kamouraska QC G0L 3Y0	(418) 492-2616
Labelle	440, boul. Paquette C.P. 58 Mont-Laurier, QC J9L 1K6	(819) 623-2656
Lac Saint-Jean Est	Hôtel de Ville C.P. 98 353, rue Turgeon Hébertville, QC G0W 1S0	(418) 344-1580
Lac Saint-Jean Ouest	Palais de Justice 1221, boul. St-Dominique Roberval, QC G8H 3B8	(418) 275-0291
Laprairie	214, rue Saint-Ignace Laprairie, QC J5R 1E5	(514) 873-3735
L'Assomption	300, rue Dorval C.P. 631 L'Assomption, QC J0K 1G0	(514) 589-4728
La Tuque	582, rue Commerciale La Tuque, QC G9X 3A9	(819) 523-2424

Division d'enregistrement	Adresse	Téléphone
Stanstead	100, chemin Dufferin C.P. 240 Stanstead Plain, QC J0B 3E0	(819) 876-2744
Témiscamingue	8, rue Saint-Gabriel nord C.P. 757 Ville-Marie, QC J0Z 3W0	(819) 629-2218
Témiscouata	65-A, rue Iberville Rivière-du-Loup, QC G5R 1H2	(418) 862-8614
Terrebonne	85, De Martigny ouest Suite 4.3 Saint-Jérôme, QC J7Y 3R8	(514) 436-8131
Thetford	Palais de Justice C.P. 244 693, rue Saint-Alphonse ouest Thetford Mines, QC G6G 3X3	(418) 338-2104
Trois-Rivières	878, De Tonnancourt Trois-Rivières, QC G9A 4P8	(819) 374-4631
Vaudreuil	420, boul. Roche Vaudreuil, QC J7V 2N1	(514) 455-6164
Verchères	461, boul. Saint-Joseph Sainte-Julie, QC J0L 2C0	(514) 649-7406
Wolfe	Rue Principale C.P. 6 Ham-Sud, QC J0B 3J0	(819) 877-2522
Yamaska	400, rue Notre-Dame C.P. 29 Saint-François-du-Lac, QC J0G 1M0	(514) 568-2207

Division d'enregistrement	Adresse	Téléphone
Laval	155, boul. Je-Me Souviens Sainte-Rose, Ville de Laval QC H7L 1V6	(514) 625-2661
Lévis	6, route Trans-Canada ouest Lévis, QC G6V 4Z2	(418) 837-4748
L'Islet	14, av. Gaspé ouest C.P. 578 Saint-Jean-Port-Joli, QC G0R 3G0	(418) 598-6441
Lotbinière	6296, rue Principale C.P. 218 Sainte-Croix, QC G0S 2H0	(418) 926-3246
Maskinongé	51, rue Saint-Marc Louiseville, QC J5V 2E4	(819) 228-4520
Matane	750, rue du Phare ouest Matane, QC G4W 3W8	(418) 562-2813
Matapédia	29, boul. Saint-Benoît C.P. 1508 Amqui, QC G0J 1B0	(418) 629-2131
Mégantic	1780, Dublin C.P. 99 Inverness, QC G0S 1K0	(418) 453-2360
Missisquoi	1, rue Principale C.P. 300 Bedford, QC J0J 1A0	(514) 248-3371
Montcalm	1532, rue Albert C.P. 190 Sainte-Julienne, QC J0K 2T0	(514) 831-2022
Montmagny	25, boul. Taché ouest Suite 101 Montmagny, QC G5V 2Z9	(418) 248-1676
Montmorency	Bureau d'enregistrement de Montmorency C.P. 147 L'Ange-Gardien Cté Montmorency, G0A 2K0	(418) 824-4794

* * * * *

Nous avons pensé que la liste des 82 bureaux d'enregistrement du Québec serait une source de référence utile et intéressante.

Recherche: Claude Amyot

* * * * *

Société de Généalogie de Lanaudière inc

FIERTE

REGION DE LANAUDIERE

Joliette, le 2 décembre 1989

AUX DEPUTES DE LA REGION DE LANAUDIERE

Berthier	M.A.Houde	Joliette	M.G.Chevrette,	L'Assomption	M.J.Pariseau
Masson	Mme J.Caron	Rousseau	M.R.Thérien	Terrebonne	M.Y.Blais

AUX DIRIDEANTS D'ORGANISMES REGIONAUX INTERESSES

ANL	Me M.Dionne	CCGJ	M.R.Dugas	CRCL	M.C.Morrissonneau
FCPDL	M. M.Roy	SEPL	Mme A.St-Georges	SNQ	M.R.Charette

Messieurs/ Mesdames

Je viens à nouveau vous informer des derniers résultats obtenus, depuis le mois de janvier dernier (voir résolution), dans notre démarche pour l'implantation d'un CENTRE DES ARCHIVES NATIONALES DU QUEBEC.

Ce centre ou succursale des Archives Nationales du Québec dans le région de Lanaudière, rattaché au Palais de Justice de Joliette serait le service gouvernemental pour assurer la conservation de nos documents gouvernementaux dans notre région.

Suite à la correspondance échangée avec Madame la Ministre des Affaires Culturelles, Hon. Lise Bacon et Monsieur le Ministre de la Justice, Hon. Gil Rémillard nous recevions une lettre de Madame la Ministre, je cite les dernières lignes de cette lettre, " je conserve à l'esprit l'ouverture éventuelle d'un centre des Archives Nationales dans votre région " (voir annexe A).

J'ajoute que M. Robert Garon, le conservateur des A.N.Q. répond à M. René Charette, dir gén. de la S.N.Q. dans des termes similaires (voir annexe B)

Un accusé réception du Ministre de la Justice par M. Jorge Armijo, nous transmet au Cabinet du Ministre des Affaires Culturelles (voir annexe C). De plus une autre lettre du Ministre de la Justice par Me Jean H. Lavoie affirme son regret de ne pouvoir souscrire à notre demande concernant la mise en place d'une succursale des Archives nationales du Québec au Palais de Justice de Joliette (voir annexe D).

Nous vous remercions pour les démarches antérieures et comptons sur votre aide pour garder la documentation Lanaudoise, dans notre région. Eliminons l'indifférence et le pillage du patrimoine Lanaudois, qui se traduit par une centralisation montréalaise, à nos frais et dépens, occasionnant aux chercheurs, dépenses de voyages, de stationnement, de repas et de temps.

Votre attention, votre support et vos démarches sont nécessaires pour garder et obtenir le retour de ce qui appartient aux lanaudois, en terminant, nous vous prions d'agréer nos sentiments distingués.

Claude Amyot

Claude Amyot, président

P.S. Toute demande d'informations supplémentaires, sera répondue rapidement.

CASE POSTALE 221, JOLIETTE, J6E, 3Z6, QUE.

A

Gouvernement du Québec

La Vice-Première ministre et
ministre des Affaires culturelles

Québec, le 11 avril 1989

Madame Cécile Perreault-Webster
Secrétaire
Société de généalogie de Lanaudière inc.
Case postale 221
Joliette (Québec)
J6E 3Z6

Objet : Ouverture d'un centre des Archives nationales du Québec dans la région de Lanaudière

Madame la Secrétaire,

J'ai pris connaissance de votre lettre du 19 janvier dernier et de la résolution de la Société de généalogie de Lanaudière inc. demandant l'ouverture d'un centre des Archives nationales du Québec à Joliette.

Comme le signale la résolution de votre société, il est exact que la majorité des anciennes régions administratives sont aujourd'hui desservies par un centre des Archives nationales. En effet, depuis plusieurs années déjà, la politique du ministère des Affaires culturelles et celle du gouvernement du Québec visent à rapprocher les services gouvernementaux des citoyennes et citoyens. Dans la foulée des orientations adoptées par le gouvernement, je peux vous assurer que le Ministère planifie d'ores et déjà une amélioration des services des Archives nationales dans la région de Lanaudière, sans toutefois envisager à court terme l'ouverture d'un centre d'archives.

...2

Mme C. Perreault-Webster - 2 - Le 11 avril 1989

Pour atteindre cet objectif, trois mesures principales seront appliquées au cours des prochains mois: un accroissement de l'aide financière des Archives nationales aux détenteurs d'archives privées; une nouvelle répartition de ce budget qui, dès 1990, tiendra compte des nouvelles régions administratives; la modernisation et la diversification des moyens d'accès aux archives de cette institution par le biais du microfilm et de l'informatique. Ces mesures amélioreront, je l'espère, les services offerts par les Archives nationales aux citoyennes et citoyens de la région de Lanaudière, et je conserve à l'esprit l'ouverture éventuelle d'un centre des Archives nationales dans votre région.

Veuillez agréer, Madame la Secrétaire, l'assurance de mes sentiments les meilleurs.

B

Gouvernement du Québec
[illegible]ère des Affaires culturelles
[illegible]es nationales du Québec

Québec, le 17 avril 1989

Monsieur René Charette
Directeur général
Société nationale des Québécois
de Lanaudière
414, rue Beaudry Nord
Joliette (Québec)
J6E 3Z9

Objet : Ouverture d'un centre des Archives nationales du Québec dans la région de Lanaudière

N/Réf. : JA1961
Loc. : 16MD03

Monsieur le Directeur général,

Le personnel du cabinet de la ministre des Affaires culturelles, madame Lise Bacon, m'a transmis votre lettre du 9 février dernier, et la résolution qui l'accompagnait, appuyant la demande de la Société de généalogie de Lanaudière inc. relativement à l'ouverture d'un centre des Archives nationales du Québec à Joliette.

Malheureusement, je dois vous informer que le ministère des Affaires culturelles ne peut envisager, à court terme, l'ouverture de tels centres dans les nouvelles régions administratives du Québec. Cependant, au cours des prochains mois, les Archives nationales amélioreront leurs services dans votre région par des mesures concernant l'aide financière dispensée aux détenteurs d'archives privées et par la modernisation et la diversification des moyens d'accès aux archives conservées par notre institution. Ce dernier objectif sera atteint plus particulièrement par le biais du microfilm et de l'informatique.

...2

M. René Charette - 2 - Le 17 avril 1989

Enfin, comme elle l'écrivait à la secrétaire de la Société généalogique de Lanaudière inc., madame Bacon conserve à l'esprit l'ouverture éventuelle d'un centre des Archives nationales pour desservir spécifiquement votre région. J'ai donc bon espoir que les Archives nationales répondront de mieux en mieux aux besoins des citoyens et citoyennes de la région de Lanaudière et que cette collaboration pourra éventuellement déboucher sur une présence physique de notre institution dans votre région.

Je vous remercie de l'intérêt que vous portez à la conservation et à la diffusion du patrimoine archivistique des Québécois et je vous prie d'agréer, Monsieur le Directeur général, l'assurance de mes sentiments les meilleurs.

Le conservateur,

Robert Garon

D

Gouvernement du Québec

Cabinet du ministre de la Justice,
Procureur général et
ministre délégué aux Affaires
intergouvernementales canadiennes

Sainte-Foy, le 18 avril 1989

Me Bruno Leclerc
Président
Chambre de Commerce du Grand Joliette Inc.
C. P. 195
Joliette (Québec)
J6E 3Z6

Cher monsieur,

Pour faire suite à votre lettre en date du 24 février dernier, concernant la mise en place d'une succursale des Archives nationales du Québec au Palais de Justice de Joliette, je désire vous faire part de l'analyse qui a été faite par le ministère de la Justice à cet égard.

Malgré qu'un nouveau Palais de Justice a été construit à Joliette, vous comprendrez que tout l'espace maintenant disponible sera utilisé en fonction des besoins initialement prévus. On m'indique que l'espace sera insuffisant pour loger tous les dossiers, jugements ou raisons sociales.

Par ailleurs, le vieux Palais de Justice sera rénové, mais les fins auxquelles il sera utilisé ont déjà été prévues.

Nous regrettons de ne pouvoir souscrire à votre demande et espérons que votre projet saura malgré tout connaître son plein essor.

Veuillez agréer, cher monsieur, l'expression de mes sentiments les meilleurs.

Me Jean H. Lavoie
Conseiller politique

c.c. Monsieur Yves Blais, député de Terrebonne

1200, route de l'Église
Sainte-Foy (Québec)
G1V 4M1

Tél. (418) 643-4210
Télex 05131650
Bélino (Québec) (418) 646-0027
(Montréal) (514) 873-7174

404

C

Gouvernement du Québec

Cabinet du ministre de la Justice,
Procureur général et
ministre délégué aux Affaires
intergouvernementales canadiennes

Sainte-Foy, le 14 mars 1989

Madame Cécile Perreault Webster
Secrétaire
Société de Généalogie de Lanaudière inc.
Case Postale 221
JOLIETTE (Québec)
J6E 3Z6

Madame,

Au nom du ministre de la Justice, monsieur Gil Rémillard, j'accuse réception, avec un peu de retard dont je m'excuse, de votre lettre du 19 janvier 1989 concernant l'appui du ministre de la Justice pour que la région de Joliette soit dotée d'une succursale des Archives Nationales.

Comme les Archives Nationales du Québec relèvent du ministre des Affaires culturelles, j'ai donc pris la liberté de transmettre votre demande au Cabinet de ce ministère pour action appropriée.

Espérant le tout à votre satisfaction, je vous prie d'agréer, Madame, l'expression de mes sentiments les plus distingués.

Jorge Armijo
Conseiller politique

1200, route de l'Église
Sainte-Foy (Québec)
G1V 4M1

Tél. (418) 643-4210
Télex 05131650
Bélino (Québec) (418) 646-0027
(Montréal) (514) 873-7174

Le coin du chercheur

Questions des membres

Q.125 Date et endroit du mariage de Amable Sabourin et Madeleine Sauvé. Leur fille Louise-Ursule marie Joseph Perrier (Joseph-Nicolas et Genevieve Clément) le 7 janvier 1834 à St-Benoit. (382)

Q.126 Date et endroit du mariage de François Charbonneau et Marie Sylvestre. Leur fille Elizabeth marie François Scheffer-Chevres (François,Marie Labrosse) à St-Benoit le 14 mai 1827. (382)

Q.127 Date et endroit du mariage de André Marenger-Amaringher et Françoise Godmer. Leur fille Marie-Louise épouse Michel Maillé (Alexandre,Marie-Josephte Forget) à St-Eustache le 10 janvier 1820. (382)

Q.128 Date et endroit du mariage de Joachim Labrosse et Judith Groux. Leur fille Marie épouse François Scheffer (André,Marie-Anne Mondou-Maher) à St-Eustache le 3 février 1800 (382)

Q.129 Nom des parents et endroit de naissance de Jean-Baptiste Courchesne; il épouse Marguerite Lafond, le 13 janvier 1710 à Batiscan, comté Champlain (436)

Q.130 Date et endroit du décès de Narcisse Poitras, né à l'Assomption, fils de Barthélemy et Marguerite Lusier (391)

Q.131 Barthélemy Poitras, veuf de Marguerite Lusier, aurait marié Marguerite Bousquet, où et quand? A L'Assomption on le dit veuf de Désanges Lusier. Marguerite et Désanges sont-elles la même personne? (391)

Q.132 Quelqu'un a-t-il des renseignements sur Jean Turmel marié à Louise Vincent, parents de Jean Turmel marié à M.Françoise Bisson à Ste-Foye le 10 mai 1762. (414)

Q.133 Parents de Procule Bouchard mariée à Louis Gonthier le 14 octobre 1782 à Petite Rivière (410)

Q.134 Parents de Jean-Baptiste Chenail marié à Catherine Raymond le 10 octobre 1785 à St-Philippe de la Prairie. (410)

Q.135 Parents de Marguerite Tremblay, mariée à Louis Bellay le 24 octobre 1791 à l'ILe-aux-Coudres. (410)

Q.136 Parents et mariages de Antoine Latour et M.Louise Plouffe. Leur fils Antoine épouse Isabelle Roch à Berthier le 30 août 1757. (409)

Q.137 Année de mariage de Alfred Rondeau (François-Xavier,Hermine Leclerc) et Marguerite Lebuis (Joseph,Dorothée Hénault. (409)

Q.138 Le mot "feu" devant un prénom féminin est-il variable? (51)

Q.139 Détails du mariage d'Antoine Dubreuil, boulanger, et Agathe Bertrand. Cette dernière décède le 12 juin, inhumée le 14 juin 1864, à Notre-Dame de Montréal, à l'âge de 60 ans. (91)

Q.140 Parents d'Alphonse St-Arnaud, soit le frère Pierre des Frères St-Gabriel, décédé le 18 janvier, inhumé le 21 janvier 1969 à Notre-Dame-de-la-Visitation de Champlain, à 51 ans et 3 mois. (91)

Q.141 Détails du mariage de Donat Hamel et Amanda Bertrand. Cette dernière décède le 24 juillet 1913 à St-Peter and St-Paul, Lewiston, Maine, âgée de 22 ans, 11 mois. (91)

Q.142 Parents de Françoise Forest qui a épousé Joseph Doiron (Charles, Anne Therriot), vers 1740 à Pisiguit. (350)

Q.143 Parents de Etienne Turgeon qui a épousé M.Félicité Thibault (Ignace,M.Louise Dazé) le 19 mai 1780 à St-Vincent de Paul (350)

Q.144 Dates et lieux de baptême et sépulture de Pascal Miville (Joseph, M.Josephte Germain), qui a épousé à Pointe-Claire le 7 novembre 1774, M.Josephte Lebuis-Lavergne (Louis,M.Josephte Beautron-Major) (350)

Q.145 Mariage de Joseph Lacroix et Louise Durand. Leur fils Louis épouse Hermine Brunelle à Batiscan le 23 janvier 1866. (389)

Q.146 Mariage de Antoine Brunelle et Claire Fournier. Leur fille Hermine épouse Louis Lacroix à Batiscan, le 23 janvier 1866. (389)

Q.147 Mariage de Joseph Rivard-Dufresne et Angélique Dalcourt. Leur fils Hubert épouse Eugénie Lemire à Maskinongé, le 17 mai 1824. (389)

Q.148 Parents de Modeste Lemire et M.Josette Delquel qui s'épousent à Maskinongé le 18 novembre 1748. (389)

Q.149 Mariage de Daniel Mc Graw et Judith Dupuis. Leur fille M.Anne épouse Charles-Modeste Lemire à Maskinongé le 17 mai 1824. (389)

Q.150 Parents de Joseph Gemme qui se marie à Lanoraie, le 15 décembre 1879, à Cordélie Mondor (Isaac et Anathalie Demers) (446)

Q.151 Mariage de Charles Auger et Charlotte Favron dits de Ste-Elisabeth au mariage de leur fils Charles à Archange Goulet à Berthier le 28 septembre 1801. (389)

Q.152 Mariage de François Dufault et Angélique Gour. Leuf fils Joseph épouse M.Louise Vaillancourt-Benoit à St-Paul de Joliette le 11 mai 1790. (389)

Q.153 Mariage de François Venne et Marie Chenevert dont la fille Marie épouse Joseph Martel à L'Assomption le 18 juillet 1826. (389)

Q.154 Mariage de Jean-Jacques Moquin et Marie Lucier. Leur fille Jovite-Zoé épouse Jean-Baptiste Daragon à Laprairie le 21 septembre 1835. (389)

Réponses aux questions

89 Joseph Boucher (Charles,Charlotte Dubois-Lafrance) a marié M.Thérèse Auger (Joseph,M.Josephte Houy) à Baie-du-Fèvre le 20 août 1788. (383)

90 Pierre Dionne (Antoine,Marthe Morneau) épouse Louise Fréchette dit Fréchet (Antoine,M.Louise Courchesne) à Baie-du-Fèvre, le 15 août 1814. (383)

100 Joseph Lecourtois (Joseph,Elisabeth Laure) épouse M.Ursule Brouillet (Antoine,M.Suzanne Lemire) à L'Assomption le 11 septembre 1821. (27)

100 Joseph Courtois veuf d'Ursule Brouillet, épouse Lucie Brouillet à L'Assomption le 17 juillet 1831. J'ignore tout du premier mariage mais: 1) Ursule est inhumée le 11 mars 1829 à L'Assomtpion à 30 ans, ce qui la ferait naître en 1799; 2) Le 26 février 1799, à L'Assomption, Antoine Brouillet et M.Suzanne Lemire font baptiser une fille M.Ursule, née la veille, aucune autre Ursule n'apparaît au répertoire; 3) Joseph, époux de Lucie Brouillet est inhumé à l'Assomption le 22 juin 1863 à 70 ans, ce qui le ferait naître en 1793; 4) Joseph Brouillet et Isabelle Lord font baptiser un fils Joseph, le 30 juillet 1793, né la veille à l'Assomption. (389)

102 Louis Joly (Marc-Antoine,M.Anne Boucher) épouse le 10 janvier 1750 (contrat J.B. Dufresne) M.Angélique Magnan (Jean,Jeanne Houde) (350)

102 Louis Joly (Antoine,M.A. Boucher) et Angélique Magnan (Germain,Marie Déry): voir contrat notaire J. Dufresne, le 10 janvier 1750. (27)

104 Louis Lupien-Bélair (Jacques,Geneviève Bruno: mariés à Louiseville 10 janvier 1718) et M.Etienne Aurez-Laferrière (François,Geneviève Desrosiers: mariés à Berthier le 26 novembre 1731) se marient à Berthier le 27 janvier 1766. (389)

111 Nicolas Perrier (veuf M.Angélique Gougeon) et Geneviève Clément-Larivière (Joachim,Josette Gemme-Carrière) mariés à St-Benoit le 27 novembre 1809. Nicolas Perrier est fils de Jean et M.Louise Trottier, mariés à Pointe-Claire le 19 octobre 1767. (27)

112 Amable Sabourin (Dominique,M.A. Pilon) et M.Madeleine Sauvé (Joseph,Madeleine Dubois) se marient à Ste-Anne-du-Bout-de-l'Isle le 22 février 1802. (27)

116 Cyprien Gélinas (Augustin,Sophie Deschaines) et Amanda Poirier (Louis,Marie Valade) se marient à St-Enfant-Jésus, Montréal, le 27 novembre 1888. (27)

119 André LeBuis-Lavergne (Louis,M.Louise Presseau) et M.Marguerite Bourguignon-Périllard (Pierre,Catherine Lalande) se marient à St-Eustache le 2 juin 1794. (27)

120 Jean-Baptiste Derome (Joseph,Julie Thuot) et Louise Coupal non Campbell dit La Reine (Joseph,Marie Jourdonnet) se marient à L'Acadie le 13 juin 1808. (27)

121 Pierre-Janvier Normandin-Drisy (Joseph,Isabelle Monet) et M.Ursule Fordais ? au lieu de Tardif (Denis,Catherine Poirier) se marient à L'Acadie le 15 février 1790. (note: Fordais ou Ferdais) (27)

122 Alexis Tremblay (Alexis,M.Angélique Gonthier) et Angélique Lavoie (Dominique,M.Rose Simard) se marient aux Eboulements, le 9 janvier 1786. (27)

124 Charles Miville (Charles,Louise Grondin) et Jeanne Robert-Fasche (Robert, Catherine Cadieu) se marient à St-Laurent le 15 janvier 1742. (27)

Dons des membres

2$ Roger Noiseux, Raymonde Melançon, Gérard Pérodeau
4$ Denise Tellier Riquier
12$ Lyne Marcil
25$ Pierre Lafortune

Dons à la bibliothèque

(de Gérard Pérodeau) (355)
- Genealogical Research Directory, année 1984-85-86
- Mariages Sainte-Anne de la Pérade 1684-1900

(de Claude Lambert)
- Histoire du Canada-français, tome 1 & 2, par le Chanoine Lionel Groulx.

(de Solange Lepage) (87)
- Hommage à la famille Thériault 1601-1989, par Solange Lepage-Thériault.

(de Claude Amyot) (51)
- Recherches archéologiques au Québec, 1985.
- Revivre le Québec, communications du 20e congrès de la Fédération des Sociétés d'histoire du Québec.
- L'Oeuvre, revue d'Art de Lanaudière, vol.2 no 3, automne 1989.
- La Ville de Lachenaie, passeport pour l'avenir.
- Dorval, une cité réputée pour son mode de vie et ses succès.
- Le patrimoine, une ressource.
- L'archéologie au Québec, Ministère des Affaires culturelles, 1985.
- L'Ethnoloie au Québec, Ministère des Affaires culturelles, 1987.

(de Frère Jean-Marie Laliberté) (27)
- St-Edmond, comté St-Jean, 1935-1950 (chronologique)
- Notre-Dame-Auxiliatrice, comté St-Jean, 1906-1926 (chronologique)
- St-Luc, comté St-Jean, 1801-1886 (alphabétique)
- St-Enfant-Jésus, Mile-End, 1864-1910 (chronologique)
- Comté Témiscamingue Qc, 3 tomes, 32 paroisses (chronologique)
- Comté Russel, Ontario, tome 1, 6 paroisses (chronologique)
- Comté Prescott, Ontario, 3 tomes, 16 paroisses (chronologique)
- St-Anselme, Montréal, 1909-1977 (chronologique)
- St-Eusèbe, Montréal, 2 tomes, 1897-1941 (chronologique)
- Ste-Brigide, Montréal 1873-1890 (chronologique)
- Ste-Brigide, Montréal tome 2, 1890- ... (chronologique)
- Les Dion, 4 volumes
- Asile St-Benoit, Joseph Labre, 1884-1984
- P.R.D.H. vol. 18 à 22 inclus, et 31 à 35 inclus
- Microfilms 35 mm, L'Acadie, 1784-1820 et 1820- ...

* * * * * * *

Nouveaux membres

440 Omer Dumas, 1109 Albert Geoffroy, app. 3 Joliette J6E 7P7
441 Estelle Savignac Dumas, même que 440, Joliette
442 Roger Noiseux, 175 12e Ave Laurier CP 98, Ville-Laurentides J0R 1C0
443 Gaétane Casgrain Noiseux, même que 442. Ville des Laurentides.
444 Line Niquette, 791 Laferrière CP 904, Berthierville, J0K 1A0
445 Marthe Pelletier, 1016 des Bouleaux, Terrebonne J6W 3V2
446 Nicole Coutu Bruneau, 8 rue Amyot, St-Paul-Joliette, J0K 3E0
447 Robert Neveux, 17 Long Fellow Drive, Westbrook, Maine 04092 USA
448 Fernand Moreau, 157 Ste-Julie, CP 446, St-Jean-de-Matha J0K 2S0

449 Jeanne Charland Moreau, même que 448, St-Jean-de-Matha
450 Thérèse Chouinard Laporte, 141 Emile, CP 602, Lavaltrie J0K 1H0
451 Jacqueline Joly Huppé, 962 Chartier, Joliette, J6E 3Z1
452 Guy Saint-Hilaire, 131 Meaney, Kirkland H9J 3B9
453 Roger Beaudoin, 103 Désormeaux, app. 4 CP 164, SCB Joliette J6E 3Z3
454 Pierre Lafortune, 351 Annette, CP 646, St-Félix de Valois J0K 2M0
455 Roland Pepin, 56 Val-des-Bois, Laval H7H 2C7
456 Pierrette Thibault, 424 Terrace Suzanne, St-Jérôme J7Z 1X4
457 Agathe Crevier, 400 Notre-Dame, Lavalrie J0K 1H0

Changements d'adresses

428 André Hénault, 320 Marsolais app. 8 Joliette J6E 6K6
345 Madeleine Lajoie, 751 Arthur Normand, app. 2 Joliette J6E 2G7

Décès

M. Georges Lachapelle, de Ste-Julienne, frère de Gaétan Lachapelle (290)
M. Gabriel Boivin de Montréal, oncle de Antonin Boivin (266)
M. Denis Cloutier, membre Honoraire Société de Généalogie de Lanaudière
M. Claude Robert, fils de Me Jean (Chartier) Robert

En vente

Mariages du Comté de Lotbinière (complément jusqu'en 1985), par Guy Saint-Hilaire. Un ouvrage de 346 pages complétant jusqu'en 1985 les paroisses déjà couvertes par Pontbriand, reprenant St-Gilles et couvrant en entier les paroisses non publiées, les églises protestantes et la station de radar de St-Sylvestre.
En vente chez l'auteur, au 131 rue Meaney, Kirkland (Qc) H9J 3B9, au pris de 27.-00$ (incluant frais de poste). Tout envoi en dehors du Canada est payable en devises américaines.

* * * * * * *

Histoire des Pelletier de Brésolettes à Trois-Pistoles. Découvrez de générations en générations, pluys de quatre siècles d'histoire et de généalogie de plusieurs familles Pelletier, celles qui se sont établies dans le Bas du Fleuve. Plus d'une cinquantaine de photos accompagneront le texte et enrichiront cet unique livre-souvenir.
Pour commander le livre-souvenir Pelletier, faites parvenir chèque ou mandat à l'ordre deL Les Editions J.Oscar Lemieux Inc., 904-641 Promenade Bathgate, Ottawa (Ontario) K1K 3Y3, tél. (613) 741-5077.
Prix 35.$ plus frais de manutention (3.50$) = 38.50$

* * * * * * *

Mariages St-Esprit (Montcalm) 1808-1982 17$ frais inclus
Mariages et sépultures St-Alexis (Montcalm) 1852-1982, plus baptêmes 1852-1900 et annotations marginales 22$ frais inclus
S'adresser à Olivette D. Leblanc, 206 rue St-Jacques, St-Jacques Qc J0K 2R0

* * * * * * *

Mariages Ste-Béatrix (Berthier) 1861-1979 14$ frais inclus
S'adresser à Jean-Coutu, 38 rue Robillard, Notre-Dame des Prairies Qc, J6E 1J2

* * * * * * *

Haute 1960

Mariages et sépultures Notre-Dame de Lourdes (Joliette) 15$ frais inclus
S'adresser à Rolland Champagne, 2180 rue Principale, Ste-Elisabeth Qc, J0K 2J0

Mariages Ste-Mélanie d'Ailleboust 1832-1982 12$ frais inclus
Mariages L'Epiphanie 1857-1983 15$ frais inclus
Mariages Lanoraie 1730-1984 17$ frais inclus
S'adresser à Francine Perrault, 922 Boul. Manseau, Joliette Qc, J6E 3G5

* * * * * * *

Mariages St-Michel des Saints 1867-1985 et St-Ignace du Lac 1906-1930, plus St-Zénon 1886-1986 et St-Guillaume Nord 1916-1927 22$ frais inclus
S'adresser à Jeannine L. Beauséjour, 70 rang St-François, Lanoraie Qc J0K 1E0

* * * * * * *

Dernières publications des membres

Saint-Edmond, comté de Berthier, 1889 - 1988 par Jean-Guy Coutu (2)
Baptêmes, mariages, sépultures et annotations marginales

Sainte-Marie-Salomé, comté de Joliette 1888 - 1988 par Thérèse Melançon et
Baptêmes, mariages, sépultures, annotations marginales et
Recensement 1891 compilation: Solange Boisvenue (371)

Saint-Côme, 1852 - 1987 par Solange Lepage (87)
Baptêmes, mariages, sépultures et annotations marginales

Prochaines publications

Rawdon baptêmes, mariages, sépultures, annotations, 1837-1987, Recensement 1891, ouvrage en collaboration

St-Liguori mariages 1853-1987, baptêmes et sépultures 1941-1987, Recensement 1891,
ouvrage en collaboration

MEILLEURS VOEUX

A TOUS NOS LECTEURS

de l'équipe du journal

NOS SOURCES

Gouvernement du Québec
Ministère des Affaires culturelles

INSTRUMENTS DE RECHERCHE DE L'ÉTAT CIVIL DU DISTRICT JUDICIAIRE DE MONTRÉAL

DESCRIPTION:	CATHOLIQUE (paroisse)	NON-CATHOLIQUE (Église)
BAPTÊMES		
Index de Notre-Dame-de-Montréal	1642-1850	
Index des paroisses de "Montréal" *(1)	1851-1875	
Index des paroisses ou Églises de "Montréal" *(1) et des paroisses ou Églises rurales *(2)	1876-1890 1891-1899	1766-1835 1836-1875 1876-1899
MARIAGES		
Index des paroisses ou Églises de "Montréal" *(1) et des paroisses ou Églises rurales *(2)	1648-1849 1850-1875 1876-1899	1760-1835 1836-1875 1876-1899
Noms des hommes		
Noms des femmes	1648-1849 1850-1875 1876-1899	1760-1835 (uniquement)
SÉPULTURES		
Index de Notre-Dame-de-Montréal	1642-1849	Index des Églises de "Montréal"*(1) et des Églises rurales:*(2)
Index du cimetière de "Côte-des-Neiges"	1850-1875 1876-1899	
Index des paroisses rurales *(2)	1648-1799 1800-1849 1850-1875 1876-1899	1768-1835 1836-1875 1876-1899

* (1) Par le terme "Montréal", nous désignons la paroisse Notre-Dame-de-Montréal et les paroisses qui en furent détachées à partir de 1850:

- Côte Saint-Paul
- Immaculée-Conception
- La Cathédrale
- La Nativité d'Hochelaga
- Notre-Dame-de-Grâce
- Sacré-Coeur-de-Jésus
- Saint-Anthony
- Saint-Charles
- Saint-Enfant-Jésus
- Saint-Gabriel
- Saint-Henri
- Saint-Jacques-le-Majeur
- Saint-Jean-Baptiste
- Saint-Joseph
- Saint-Louis-de-France
- Saint-Patrice
- Saint-Vincent-de-Paul
- Sainte-Anne
- Sainte-Brigide
- Sainte-Cunégonde
- Sainte-Élisabeth-du-Portugal

Par le terme "Montréal" nous englobons, aussi, toutes les dénominations non-catholiques.

* (2) Sont considérées comme paroisses ou Églises rurales:

- Les autres paroisses ou Églises situées sur l'Île de Montréal:
  Pointe-aux-Trembles, Longue-Pointe, Rivière-des-Prairies, Sainte-Geneviève, Sault-aux-Récollets, Lachine, Pointe-Claire, Sainte-Anne-de-Bellevue, Saint-Laurent.
- L'Île Jésus dans toute son étendue
- L'Île Bizard
- Les comtés de Verchères, Longueuil, Laprairie, Vaudreuil-Soulanges

ARCHIVES NATIONALES DU QUÉBEC
Centre de Montréal
1945, rue Mullins
Montréal (Québec)
H3K 1N0
(514) 873-3064

BULLETIN
de la
FÉDÉRATION QUÉBÉCOISE DES SOCIÉTÉS DE GÉNÉALOGIE
C.P. 9454, Sainte-Foy (Québec) G1V 4B8

Volume 2, no 1, septembre 1989

La FÉDÉRATION QUÉBÉCOISE DES SOCIÉTÉS DE GÉNÉALOGIE fondée le 15 mars 1984 a pour objectif de regrouper et représenter les sociétés de généalogie du Québec, de favoriser les communications et la coordination entre les organismes qui poursuivent des buts similaires ou connexes au Québec et à l'étranger, de favoriser l'épanouissement des organismes de généalogie, d'organiser des conférences, études, expositions et manifestations pour la promotion de la généalogie, d'imprimer et d'éditer toute publication favorisant la réalisation de ces objets.

CONSEIL D'ADMINISTRATION

Présidente:	Jacqueline Faucher-Asselin	Directeurs:	Gisèle Langlois-Martel
Vice-président:	Michel Boisvert		René Beaudoin
Secrétaire:	Diane Duval		J.René Bellerose
Trésorière:	Céline Gervais		Jean-Jacques Lafortune

MESSAGE DE LA PRÉSIDENTE

Mesdames,
Messieurs,

J'ai le plaisir, par le biais de ce bulletin de liaison des sociétés québécoises de généalogie, de m'adresser à tous les adeptes de la généalogie au Québec.

Comme vous le constatez, la généalogie devient de plus en plus populaire.. L'épanouissement de ce loisir pour les uns, ou de cette science pour les autres, atteste de la vitalité de nos sociétés de généalogie et de la qualité de leurs services. Il y a plus de vingt-cinq de ces organismes au Québec et chacun d'eux se développe au rythme et selon les besoins de ses membres. L'entraide étant le mot d'ordre de chacune de ces sociétés, c'est en se regroupant dans la Fédération pour découvrir de nouvelles approches, préparer et susciter de nouveaux outils de recherches, qu'elles contribueront à l'épanouissement de la généalogie et aussi à leur propre épanouissement.

Après cinq ans d'activités, la Fédération a réalisé certains mandats entre autres la concertation des sociétés pour l'adoption d'un format de saisie uniforme pour les naissances, mariages et décès et la disponibilité des fiches de saisie correspondantes. D'autres projets ont été amorcés, la production des documents et procédures nécessaires à la mise en opération du futur Bureau québécois d'attestation de compétence en généalogie, le Bulletin, et le bottin des chercheurs, qui ne pourront être poursuivis sans le soutien d'un secrétariat. C'est l'objectif premier visé par les administrateurs pour la présente année: un secrétariat; suivront en priorité dans l'ordre, les projets suivants: le choix d'un sigle ou logo pour la Fédération, la mise en opération du Bureau québécois d'attestation de compétence en généalogie, la production d'un document décrivant le statut et le rôle du généalogiste dans la société, des normes pour les publications, le dossier de bibliographie, le bottin des chercheurs et un dépliant promotionnel .

Je souhaite à chacun de vous et au nom de mes collègues du Conseil d'administration, de fructueuses recherches pour l'année 1989-1990, et recevez mes meilleures salutations.

La Présidente,

Jacqueline Faucher-Asselin

Jacqueline Faucher-Asselin

....Iverso

CALENDRIER DES ACTIVITÉS de la FÉDÉRATION en 1989-1990

DATE/LE SAMEDI		HEURE	LIEU	TYPE DE RENCONTRE
19 août	1989	10h00	Deschambault	Conseil d'administration
28 octobre	1989	10h00	Trois-Rivières	Conseil d'administration
28 octobre	1989	13h30	Trois-Rivières	Conseil de généalogie
3 février	1990	10h00	Montréal	Conseil d'administration
7 avril	1990	10h00	Québec	Conseil d'administration
7 avril	1990	13h30	Québec	Conseil de généalogie
9 juin	1990	10h00	Montréal	Conseil d'administration
9 juin	1990	13h30	Montréal	Assembléegénérale

CALENDRIER DES CONFÉRENCES DES SOCIÉTÉS

DATE	HEURE	CONFÉRENCIERS	SUJET	Lieu
12-09-89	20h00	Lorenzo Forest	Les familles Forest	20,S.Chs.BorroméeJol.
19-09-89	20h00	Alain Gamelin	Santé/hygiène publique au tournant du siècle	1800 St.Paul,Trois-Riv.
20-09-89	20h00	Guy W. Richard	Les protestants dans l'Est du Québec	Pavillon Casault, Qué.
13-09-89	20h00	Claude Fournier	Les tisserands du pouvoir	3301, Dandurand, Mtl
03-10-89	20h00	J.-Paul Gagnon	La famille Gagnon en Amérique	1215,Kitchener,Sherbr.
10-10-89	20h00	Réal Aubin	Début des familles Aubin	20,S.Chs.BorroméeJol.
11-10-89	20h00	Henri Bergevin	Récits biogr. et historique / famille Bergevin	3301, Dandurand, Mtl
18-10-89	13h30	Pour membres seul.	Visite des archives du Séminaire de Québec	Pavillon Casault, Qué.
19-10-89	20h00	Gérard Bouchard	Nouvelles perspectives pour la généalogie	25, rue Laurier, Hull
07-11-89	20h00	René Beaudoin	Pierre Salles de LaTerrière	1215,Kitchener,Sherbr.
08-11-89	20h00	Raymond Ouimet	Claude Miville, un ancêtre exceptionnel	3301, Dandurand, Mtl
14-11-89	20h00	Thérèse R-Baril	Ancêtre des familles Rocheleau	20,S.Chs.BorroméeJol.
15-11-89	20h00	Jean Leclerc	Les pilotesde la Trinity House (1805-1860)	Pavillon Casault, Qué.
16-11-89	20h00	Luc Brazeau	Ressources des A.N.Q. à Hull	17, rue Laurier, Hull
12-12-89	20h00	Fernand Drouin	Institut généalogique Drouin et ses origines	20,S.Chs.BorroméeJol.
13-12-89	20h00	Jean Poirier	Les archiv. judiciaires et la recherche généal.	3301, Dandurand,Mtl
02-01-90	20h00	Micheline Gilbert	L'immigration américaine	1215,Kitchener,Sherbr.
09-01-90	20h00	Yves Hamelin	Une communication patrimoniale	20,S.Chs.BorroméeJol.
10-01-90	20h00	Robert Prévost	Le Maine, l'Anjou & l'Orléanais des Québécois	3301, Dandurand, Mtl
17-01-90	20h00	Luc Jobin	Les familles marquantes de l'Ile d'Anticosti	Pavillon Casault, Qué.

LOGICIEL DISPONIBLE

Le logiciel pour fabriquer une généalogique personnelle sera disponible à la Société de généalogie de Québec, à compter du premier octobre 1989. Il fonctionne sur ordinateur PC IBM ou compatible comprenant: le DOS 2,0 ou versions subséquentes, 640K de mémoire vive, une unité à disquettes (de format de 5,25 pouces ou 3,5 pouces), et en option fortement recommandée, un disque rigide. Ce logiciel, accompagné d'un guide pour les utilisateurs, a pour principales fonctions la compilation des naissances, mariages et décès, la vérification, correction et mise à jour des données, l'impression de dictionnaires généalogiques, de répertoires, de tableaux d'ascendance et de descendance. Les structures de fichiers sont conformes aux formats approuvés par la Fédération québécoise des sociétés de généalogie. Le prix est de 50,00 $ (40,00$ pour les membres) (dollars US à l'extérieur du Canada). Vendu exclusivement par la Société de généalogie de Québec qui en conserve la propriété et les droits d'auteurs, ce logiciel comporte une garantie de 180 jours suivant la date de l'achat, se limitant au remplacement de tout logiciel présentant des défauts de fabrication. Adresser toute commande écrite en mentionnant la grandeur de la disquette à la Société de généalogie de Québec, C.P. 9066, Sainte-Foy, Qc, G1V 4A8.

LES FICHES DE SAISIE N.M.D.

Les fiches de saisies de naissances, de mariages et de décès bâties en conformité avec le format informatisé de saisie approuvé par la Fédération, sont actuellement disponibles dans les sociétés de généalogie suivantes: celle de Québec, de l'Outaouais, des Cantons de l'Est et de Montréal (S.G.C.F.).

Rédaction du Bulletin: Jacqueline Faucher-Asselin

UN CADEAU POUR VOUS OU UN AMI
OFFREZ UN REPERTOIRE DE VOS ANCETRES

PUBLICATIONS DISPONIBLES

1.	Joliette 5 paroisses (coll.)	(M)	1915-1981	30$
	(inclus: X-Roi, 1935-1981; St-Pierre, 1915-1981; St-Jn-Bte 1946-1981; Ste-Therèse, 1947-1981; N-D.-Prairies, 1950-1981)			
2.	Joliette Cathedrale (coll.)	(M)	1843-1982	30$
3.	Ste-Elisabeth (coll.)	(M)	1802-1982	25$
4.	St-Alphonse (coll.)	(M)	1844-1983	10$
5.	St-Ambroise (coll.)	(M)	1832-1983	15$
6.	St-Cuthbert (coll.)	(M)	1770-1983	25$
7.	St-Gabriel (coll.)	(M)	1839-1983	25$
8.	St-Felix (R.Champagne)	(M)	1843-1985	25$
9.	St-Paul (L.Lepine-Amyot)	(M)	1786-1975	18$
10.	St-Liguori (R.Léveillé)	(BSR-1861)	1853-1940	15$
11.	Lavaltrie (M.Laporte)	(M)	1732-1986	20$
12.	Farnham (S.Boisvenue)	(R)	1891	12$
13.	St-Jacques (O.D-Leblanc)	(M)	1774-1987	35$
14.	St-Paul-Jol. (L.Lepine,col)	(MBS)	1786-1986(3 t.)	80$
	St-Paul-Joliette	(MBS)	1786-1986 (CR)	90$
15.	Ste-Julienne (G.N.Rivet,col)	(MBSA)	1849-1987	50$
16.	Désilet-Mousseau, Huard et Desrosiers (Roger Cloutier)			18$
17.	St-Edmond (J.G.Coutu,col.)	(MBSA)	1889-1988	20$
18.	Ste-Marie-Salomé (T.Mélançon)	(MABSR-1891)	1888-1988	30$
19.	St-Come (S.Lepage,col.)	(MBSA)	1868-1988	40$

Plus 10 % pour frais de poste .....

Autres pays, payables en argent U.S. ....

TOTAL $.....

Code: M = mariages B = baptêmes S = sépultures R = Recensements
A = Annotations marginales CR = couverture rigide
(Déc.1989)

* * * * * * *

Liste des conférenciers

9 janv.	M. Yves Hamelin	Communications patrimoniales
13 fév.	M. Claude Lambert	Anecdotes généalogiques
13 mars	Mme Gisèle Langlois-Martel	Les Langlois-Lachapelle
10 avril	Mme Reine Parent-Lafortune	Famille Parent
8 mai	Mme René Beaudoin	Fabrique de cuillière
12 juin	Assemblée générale	